الوطني اكسبرس
Watani Express
حق في لندن
تؤهلك لسحب ١٠٠٠ جنيه استرليني يوميا
من حساباتك معنا في الكويت !


# القبس

رئيس التحرير
محمد جاسم الصقر

٢٤ صفحة
١٠٠ فلس

الثلاثاء ٢٣ شوال ١٤٠٨ هـ ـ ٧ يونيو (حزيران) ١٩٨٨م ـ السنة السابعة عشرة ـ العدد ٥٧٧٢ ـ الكويت
AL-QABAS — Tuesday, 7 June 1988 — 17th Year, No. 5772 — Kuwait.


أفضل وقت للشراء
mothercare
مذركير
المكان الأنسب للأم الحامل والأطفال
السالمية ـ تلفون ٥٧٣٠٨٤٢
الفنطاس ـ تلفون ٣٩٣٣٦١٤
شركة محمد حمود الشايع
ص.ب ١٨١ الصفاة 13002 ـ الكويت



اليوم قمة تحديد المواقف العربية من الدولة الفلسطينية

# «الجابرية» تقل جابر إلى الجزائر

يغادر سمو امير البلاد الشيخ جابر الاحمد والوفد المرافق لسموه أرض الوطن الى الجزائر لحضور مؤتمر القمة العربي الطارىء الذي سيفتتح هناك اليوم وستقل سموه الى العاصمة الجزائرية طائرة الخطوط الجوية الكويتية «الجابرية» التي تعرضت لجريمة خطف استمرت ١٩ يوما في شهر ابريل الماضي واسفرت عن استشهاد اثنين من ركابها .

في غضون ذلك توافد على الجزائر امس عدد كبير من الزعماء العرب للمشاركة في القمة التي وصفتها مصادر دبلوماسية عربية بانها ستكون محكا للمواقف العربية من الدولة الفلسطينية والتمثيل الفلسطيني في المؤتمر الدولي المقترح .

القمة دعيت اصلا لبحث الانتفاضة الفلسطينية في الضفة الغربية وقطاع غزة المحتلين، غير انها لن تحصر مناقشاتها بالمشكلة الفلسطينية، بل سيتطرق البحث ايضا الى الحرب العراقية ـ الايرانية، والوضع في الخليج بصفة عامة، وكذلك الازمة اللبنانية .

بالنسبة لحرب الخليج، ذكرت المصادر ان القمة التي لن يتغيب عنها من الزعماء العرب احد باستثناء الرئيس صدام حسين والسلطان قابوس، ستؤكد مجددا، ضرورة تنفيذ القرار ٥٩٨ الداعي لوقف هذه الحرب .

غير انه برغم ذلك تبقى الانتفاضة التي دفعت الى الدعوة لهذه القمة غير العادية، هي الموضوع الرئيسي امام قادة الدول العربية، حيث يسود شعور عام بان ثمة ضرورة لاعلان هذه الدول موقفها بصراحة وصدق من القضية الفلسطينية. ويشير المراقبون في هذا الصدد الى دعوة الزعيم السوفيتي ميخائيل غورباتشيف خلال اجتماعه بريغن في موسكو الاسبوع الماضي، العالم العربي الى توحيد مواقفه من هذه المسألة. وكان ياسر عرفات وهو اول من وصل الى الجزائر لحضور القمة، قد التقى امس الاول في العاصمة الجزائر بمبعوث سوفيتي نقل له ثالث رسالة من غورباتشيف خلال اقل من اسبوع، يعتقد انها تتناول قضية التمثيل الفلسطيني في المؤتمر الدولي.

الملك حسين سيقول كلاما مهما حيث يتوقع ان يكرر عرض خياراته الثلاثة على منظمة التحرير : الوحدة الكاملة كما كان عليه الوضع قبل حرب ٦٧، او الاتحاد الكونفدرالي (المملكة المتحدة)، او الدولة الفلسطينية المستقلة، علما بانه يفضل الخيارين الاول والثاني.

موقف منظمة التحرير من طروحات العاهل الاردني لم يتبلور بعد، غير ان الجزائر الدولة المضيفة قالت انها ستحدد علاقاتها مع الدول العربية على ضوء موقفهم من الانتفاضة التي ترى فيها اول تحد حقيقي لاسرائيل منذ اقامتها قبل اربعين سنة. وقالت المتناحية رسمية لوكالة الانباء الجزائرية امس : «قليلة هي القمم العربية التي عقدت في اعقاب انتصارنا على عدو» مشيرة بذلك الى عجز اسرائيل عن السيطرة على الانتفاضة.

(تفاصيل ص ١٨ ـ ١٩)

## فضية اليوم

### قمة طارئة لقضية مستمرة

لا ننظر الى القمة الطارئة في بلد المليون شهيد، على انها تجمع عاجل للزعماء العرب لبحث قضية طارئة. فالانتفاضة الفلسطينية ليست حدثاً طارئاً، بل حالة مستمرة منذ ان وقعت فلسطين تحت الاستعمار الاستيطاني. لكن سخونة المواجهة في المرحلة الحالية، المتواصلة منذ ستة أشهر هي المحرك الاساسي، للزعماء العرب للتنادي الى اللقاء لنصرة الفلسطينيين في حربهم مع المغتصبين.

ومع ان المطلوب بالحاح في المرحلة الراهنة قرار فوري يدعم الانتفاضة بكافة اشكال الاسناد والمساعدة، الا ان ما نبغيه في المقام الاول، وتحت ضغط الالحاح ايضا، ابعد من ثرار لمعالجة مرحلة معينة.

فمن حق الفلسطيني ان يحظى من كل اخ عربي بالدعم. لكن ما يحتاج الى دعم حقيقي هو الأمن القومي الشامل. فاذا ما تحقق لهذا الامن الامان، صار زوال الاحتلال عن ارض فلسطين امرا حتمياً.

□■□

فما سقوط فلسطين تحت الاحتلال الاسرائيلي الا نتيجة حتمية لغياب استراتيجية الامن القومي. وما تجرؤ ايران على العدوان على العراق الا نتيجة حتمية لغياب استراتيجية للأمن القومي العربي. وما سقوط لبنان في التمزق المتواصل الا نتيجة حتمية لغياب استراتيجية للأمن القومي العربي. وكل السهام التي توجه الى صدورنا وظهورنا وكل المطامع في ارضنا العربية، نتيجة حتمية لغياب استراتيجية للأمن القومي.

والاستراتيجية تحتاج الى قرار سياسي، والقرار السياسي في يد زعمائنا الذين يجتمعون اليوم في الجزائر.

ومبادىء هذه الاستراتيجية ليست لغزاً، اذ ان المبدأ الاول فيها : «أي عدوان على بلد عربي هو اعتداء على البلدان العربية بكاملها» .. والعدو معروف واطماعه معروفة، لكن تعوزنا ارادة المواجهة، واداة المواجهة.. فاذا ما توفرت الارادة والاداة المناسبة للتحرك بنسق جماعي، فان الامة العربية تكون قد تحصنت بسياج منيع.

وكما قلنا، فان البداية هي قرار يتخذ بارادة تنفيذ لا بارادة مجاملة ثم تسويف.

فاذا ما وجدت مثل هذه الاستراتيجية فان مشوار التحرير الفعلي يكون قد بدأ، ونكون ايضا قد بدأنا العيش في عصر الارادة العربية الحرة.

□■□

لكن هذا لا يمنع الحاجة الى قرار قوي لدعم الانتفاضة بكافة السبل. اذ ان الواجب القومي يقضي ايضا بان نعمل على تعزيز الثورة العارمة على الاحتلال، ليتحول التحرير الى قضية عاجلة، لا آجلة.. او على الاقل ندفع المحتل وانصاره الى «التنازل» والاعتراف بحقوق الفلسطينيين على ارضهم وفي ارضهم.

وهذا ايضا، لا يمنع الحاجة الى قرار عربي قومي يدعم التوجه السلمي العراقي ضد التوجه العدواني الايراني، ويحوّل جميع الدول العربية بلا استثناء الى عمق فعلي للعراق في هذا الاتجاه بما في ذلك تعزيز الحصن العراقي.

□■□

القمة الطارئة لا نريدها طارئة في الشكل، بل طارئة في المضمون.. بمعنى ان تكون فريدة من نوعها بين القمم في اتخاذ القرارات الفاعلة والقرارات الاستراتيجية.

القبس

## ٣ شهداء و٤١ جريحاً في الضفة وغزة

# البيت الأبيض: لا حل في الشرق الأوسط!

■ رابين يعترف بفشله .. ووايزمن مستعد للقاء عرفات

الاراضي العربية المحتلة ـ عواصم ـ الوكالات ـ تدخل الانتفاضة الشعبية في الاراضي العربية المحتلة شهرها السابع غدا فيما اعربت الولايات المتحدة عن يأسها من ايجاد تسوية للصراع العربي الاسرائيلي ولمحت الى فشل وزير الخارجية الاميركي جورج شولتز في مهمة السلام في الشرق الاوسط.

وقال المتحدث باسم البيت الابيض مارلين فيتزووتر ان آفاق السلام في الشرق الاوسط «هي مثلما كانت عليه منذ الفي عام».

٣ مواطنين فلسطينيين استشهدوا بيدهم نبيدة، في سبعة الانتفاضة الشعبية الفلسطينية التي تدخل غدا شهرها السابع واصيب ٤١ فلسطينيا في مصادمات ومواجهات عنيفة مع قوات الاحتلال في انحاء مختلفة من الضفة الغربية وقطاع غزة فيما اعادت سلطات الاحتلال فتح المدارس الثانوية بعد ان ظلت مغلقة لمدة ٥ اشهر بسبب الانتفاضة .

واستشهد مواطنان فلسطينيان برصاص قوات الاحتلال احدهما من سكان مخيم عسكر بضواحي مدينة نابلس والآخر من ابناء بلدة الساوية بقضاء نابلس .

وتوفي المواطن الاول امس متاثرا بجروح اصيب بها الاسبوع الماضي، واستشهدت المواطنة زهية اسماعيل المسارعة (٤١ عاما) من مخيم النصيرات بقطاع غزة متاثرة ايضا بجراحها .

واختفى المواطن حسين المقادمة (مخيم البريج) في غزة من مستشفى عسقلان حيث كان قد نقل امس الاول للعلاج من جروح اصيب بها في المظاهرات ضد الاحتلال.

كما اصيب امس واحد واربعون فلسطينيا بينهم طفل عمره ٤ سنوات في المواجهات مع قوات الاحتلال الاسرائيلي بالضفة الغربية وقطاع غزة في اطار الانتفاضة.

وتتعدد نوعيات الاصابات بين الجروح والكسور والاختناق والتسمم من جراء اطلاق الجنود الصهاينة الرصاص وقنابل الغاز على المتظاهرين الذين يواجهون المحتلين بالحجارة والزجاجات الحارقة.

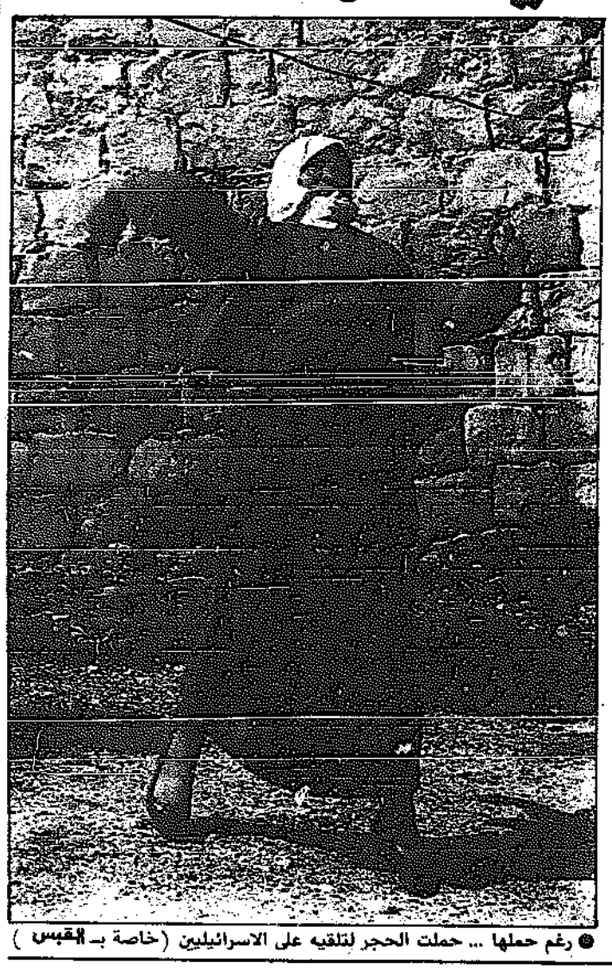
ومن بين المصابين تسع سيدات من الضفة الغربية المحتلة.

وقد اجهضت احدى المصابات من جراء الغاز السام الذي يطلقه الاحتلال على الفلسطينيين.

الراديو الاسرائيلي قال في تقريره الامني ان انفجارا قويا هز شارع «يونا» في حي «هدار كرمل» بمدينة

(البقية على الصفحة ٢٠)

(طالع ص ١٧)



● رغم حملها .. حملت الحجر لتلقيه على الاسرائيليين (خاصة بـ القبس)

### حرب الاغتيالات بين المنظمة وتل ابيب

بقلم : علي بلوط

### غورباتشيف: منظمة التحرير الممثل الشرعي الوحيد للفلسطينيين

موسكو ـ ا ف ب ـ اكد الزعيم السوفيتي ميخائيل غورباتشيف في رسالة الى الرئيس الجزائري الشاذلي بن جديد ان «منظمة التحرير الفلسطينية الممثل الشرعي الوحيد للشعب الفلسطيني، وهي التي ينبغي ان تمثل هذا الشعب في المؤتمر الدولي بشان الشرق الاوسط» .

واكد الزعيم السوفيتي في رسالته التي اذاعتها وكالة تاس السوفيتية امس ان «اي منظمة اخرى سواها لن تكون قادرة على ان تتخذ قرارا باسم الشعب الفلسطيني او ان تكفل تنفيذ الشعب الفلسطيني له» .

* القبس تدخل الممرات العربية والدولية المؤدية الى القمة

***

* ماذا يريد الفلسطينيون من القادة العرب؟ (ص١٩)

## في كلمة لوزير الشؤون بمؤتمر العمل الدولي

# الكويت تطالب بوقف حرب الخليج وإنهاء الأعمال البربرية الإسرائيلية

حثت الكويت المجتمع الدولي على العمل من اجل وقف حرب الخليج والاعمال البربرية الاسرائيلية ضد الشعب العربي الفلسطيني، كما طالبت بايجاد حلول للقضايا التي يمثل استمرارها انتهاكا لحقوق الانسان .

واشار وزير الشؤون الاجتماعية والعمل الشيخ ناصر محمد الاحمد الجابر الى السجل المشرف للعناية بالانسان وحقوقه في الكويت كما اشار الى ما تعرضت اليه الكويت من اعمال ارهابية كان اخرها اختطاف طائرة الركاب المدنية (الجابرية) قبل شهرين .

وقال الشيخ ناصر في كلمة امام الدورة الخامسة والسبعين لمؤتمر العمل الدولي المنعقد في جنيف والتي اختارت حقوق الانسان موضوعا لدورتها ان هناك بونا شاسعا بين المبادىء التي اكدتها النصوص الصادرة عن المنظمة الدولية وبين الواقع المعاش في كثير من مناطق العالم .

وطالب الشيخ ناصر بردم الهوة الكبيرة بين النصوص والواقع وقال ان اي اخلال بالحقوق المشروعة في بلدنا قد يؤثر ليس على استقرار ذلك البلد فحسب بل ربما على بلدان اخرى مجاورة او غير مجاورة .

وقال وزير الشؤون الاجتماعية والعمل ان البطالة والفقر والمديونية والحروب واحتلال الاراضي بالقوة تساعد بشكل مباشر على التاثير في حقوق الانسان .

(نص الكلمة ص٢)

## ٥٠٪ زيادة بقيمة الليرة السورية

# الدينار الأردني يستعيد قوته

■ الخصاونة لـ القبس : لا نية لتخفيض الدينار

ارتفع سعر صرف الليرة السورية بشكل مفاجىء وغير طبيعي امس ليصل الى ٩ دنانير كويتية لكل الف ليرة اي بزيادة مقدارها ٥٠٪ عن سعر صرفها الذي كان سائدا في الاسبوع الماضي والبالغ ٦ دنانير لكل الف ليرة.

وفي غضون ذلك بدأ الدينار الاردني الذي تعرض لانخفاض حاد يومي السبت والاحد الماضيين باستعادة عافيته على ضوء تحرك البنك المركزي لتهدئة الاسواق.

واستقطب التحرك الحاد في سعر صرف العملتين مزيدا من الاهتمام فيما تضاربت اراء الصيارفة حول سبب الارتفاع في سعر صرف الليرة السورية وحذر بعضهم من انها ستعود للانخفاض في غضون الايام المقبلة.

وزير الاعلام الاردني هاني الخصاونة قال في تصريح لـ«القبس» انه لاتوجد نية لتخفيض الدينار الاردني.

وابدى السيد الخصاونة اسفه للمبالغة في التغطية الصحفية حول التذبذب في سعر الدينار، مما قد يسبب بلبلة للجالية الاردنية.

وقال ان الدينار الاردني قابل للتحويل لاية عملة اجنبية وسيظل كذلك، وهو مدعوم بقوة الاقتصاد الاردني وباستقرار الاردن وبالثقة المحلية والقومية والدولية.

واضاف ان الدينار الاردني مدعوم بما يكفي لثباته واستقراره من احتياطيات العملات الاجنبية.

(طالع ص ١٣)

## منتظري يطالب رفسنجاني بالحزم

# طهران: دعوات رسمية للتحقيق في هزائم القوات الإيرانية

نيقوسيا ـ الوكالات ـ طلب اية الله منتظري الخليفة المعين للخميني من رئيس البرلمان الايراني هاشمي رفسنجاني الذي عين مؤخرا على رأس القوات المسلحة الشروع بحزم في اعادة تنظيم القوات الايرانية، فيما دعا النائب البرلماني مهدي خروبي رسميا الى اجراء تحقيق في الهزائم التي منيت بها ايران مؤخرا في ساحة القتال مع العراق .

وذكرت اذاعة طهران ان منتظري الذي كان يتحدث امس الاول امام عدد من أسر ضحايا الحرب والتنظيمات الطلابية وحراس الثورة دعا رفسنجاني الى «عدم الاستسلام لبعض الاعتبارات وبعض الشعارات» و«الشروع بجدية في توحيد قيادة القوات المسلحة» التي ـ حسب قوله «في حاجة منذ سنوات لاعادة تنظيم» .

واعترف منتظري بـ «عدم وجود تنسيق بين القوات المسلحة الايرانية» التي تتكون اساسا من حراس الثورة والجيش معتبرا ان ذلك يجعل الحرب «اكثر كلفة» .

ونسبت صحيفة الجمهورية

(البقية على الصفحة ٢٠)

### في القبس اليوم

وفي العهد تراس اجتماع المجلس الاعلى للبترول ويترأس ـ الثلاثاء ـ المجلس الاعلى للتخطيط (ص٣)

***

القبس تلتقي المزيد من المتفوقين في ثانوية المقررات (ص٥)

***

ائتلاف مرافق الدولة ... لماذا ... وكيف العلاج؟ [٢] (ص٦)

***

خدمات (ص٢١)

***

■ اقتصاد ■

مفاجآت وفضائح خلال مناقشات مجلس الشعب المصري لقانون شركات توظيف الاموال (ص١٣)

***

مدير عام الجمارك ابراهيم الغانم لـ القبس : فريق عمل خليجي وعالمي لدراسة نظام التعرفة الجمركية بدول «التعاون» (ص ١٤)

## وفد ايراني في لندن اليوم

# هاو وميلور يجددان رفض التفاوض مع إيران لإطلاق الرهائن

لندن ـ «القبس» :

أكد وزير الخارجية البريطاني السير جيفري هاو أمس ان بلاده ليست في وارد التفاوض مع احد من أجل تامين اطلاق رهائنها المحتجزين في لبنان.

وكان هاو يعلق عن الانباء التي ذكرت ان المفاوضات الايرانية البريطانية حول تبادل التعويضات المالية ستشمل ايضا التفاوض على مصير الرهائن.

ومن المقرر ان يصل وفد ايراني رفيع المستوى الى لندن اليوم للمشاركة في المفاوضات التي تبدأ غدا الاربعاء لتنفيذ الاتفاق القضائي بتبادل التعويضات المالية.

وكانت بريطانيا اعلنت موافقتها على دفع ١,٨ مليون جنيه استرليني الى ايران كتعويض على الضرر الذي لحق بسفارتها في لندن عندما اقتحمتها القوات الجوية الخاصة عام ١٩٨٠. كما اعلنت ايران عن موافقتها على دفع ٩٠٠ الف جنيه استرليني كتعويض على الخسائر التي لحقت بسفارتها في طهران أعوام ١٩٧٨ و١٩٧٩ و١٩٨١.

وكرر أمس وزير الدولة البريطاني للشؤون الخارجية ديفيد ميلور ما قاله هاو بان سياسة بريطانيا من موضوع التفاوض بشان الرهائن ثابتة لا تتغير.

وقال ميلور ان كل دولة لديها تاثير على الخاطفين عليها ان تستعمله دون ان تطلب شيئا بالمقابل.

وفي قاطنا بان الحكومة البريطانية ستحذو حذو الحكومة الفرنسية في فتح الحوار مع ايران لاطلاق رهائنها.

طابا للبرادي
والتجديد لاثاث والمفروشات
أحدث الموديلات وأجود الأقمشة
٤٧٤١٩٩١

محلات الخضراء للألبسة الرجالية
أعرق البدلات الأوروبية
روي روبسن الألمانية
ROY ROBSON
إيف سان لوران
YEVES SAINT LAURENT
فرع أول : جوهرة الخليج ـ ت/ ٢٤٤٧٤٥٥
فرع ثان : السوق الكبير ـ ت/ ٢٤٦٥٠٤٥

شركة يعقوب يوسف صيدي وشركاه للتسجيلات
تعلن
عن اقامة حفلها الغنائي الساهر
على مسرح سينما الاعدلس
وذلك يوم الخميس الموافق ٩/٦/١٩٨٨
بالاشتراك مع فرقة كيناوي المغربية
والفنان الكبير محمد الحبيب وفرقة الرسالة
وفرقة الاذاعة والتلفزيون بقيادة الاستاذ حمدي الحريتي
للاستعلام والحجز ٢٤٦١٥٠٠

في كلمة لوزير الشؤون امام الدورة الـ ٧٥ لمؤتمر العمل الدولي بجنيف

# الكويت تطالب العالم بوقف حرب الخليج ومساندة حقوق الشعب الفلسطيني

## ■ استمرار الحرب العراقية ـ الايرانية يعرض أمن بلدان كثيرة في المنطقة للخطر.. ويجب دفع طهران باتجاه قبول القرار ٥٩٨

## ■ الارهاب أحد شرور العصر .. وموقف الكويت من اختطاف «الجابرية» مضرب مثل في العزة والصمود

حثت الكويت المجتمع الدولي على العمل من اجل وقف حرب الخليج والاعمال البربرية الاسرائيلية ضد الشعب العربي الفلسطيني، كما طالبت بايجاد حلول للقضايا التي؛ يمثل استمرارها انتهاكا لحقوق الانسان.

واشار وزير الشؤون الاجتماعية والعمل الشيخ ناصر محمد الاحمد الجابر الى السجل المشرف للعناية بالانسان وحقوقه في الكويت، كما اشار الى ما تعرضت اليه الكويت من اعمال ارهابية كان اخرها اختطاف طائرة الركاب المدنية «الجابرية» قبل شهرين.

وقال الشيخ ناصر في كلمة امام الدورة الخامسة والسبعين لمؤتمر العمل الدولي المنعقد في جنيف والتي اختارت حقوق الانسان موضوعا لدورتها، ان هناك بونا شاسعا بين المبادىء التي اكدتها النصوص الصادرة عن المنظمة الدولية وبين الواقع المعاش في كثير من مناطق العالم.

وطالب الشيخ ناصر بردم الهوة الكبيرة بين النصوص والواقع وقال ان اي اخلال بالحقوق المشروعة في بلد ما قد يؤثر ليس على استقرار ذلك البلد فحسب، بل ربما على بلدان اخرى مجاورة او غير مجاورة.

وقال وزير الشؤون الاجتماعية والعمل ان البطالة والفقر والمديونية والحروب واحتلال الاراضي بالقوة تساعد بشكل مباشر على التاثير في حقوق الانسان.

وطالب الوزير بتضافر الجهود لحل مشاكل البطالة وتراكم الديون في العالم الثالث وتبني نظام اقتصادي دولي جديد لايجاد حلول تحفظ مصالح كافة الاطراف وتحمي اسعار المواد الخام للدول النامية.

وتناول الوزير في كلمته امام الدورة المنعقدة خلال الفترة من اول يونيو حتى ٢٢ منه الذكرى الاربعين للاعلان العالمي لحقوق الانسان.

وذكر المشاركين في المؤتمر بما يحدث من اعمال بربرية على ارض فلسطين التي تحتلها اسرائيل.

وقال الشيخ ناصر ان ممارسات الاحتلال الاسرائيلي ضد شعب فلسطين العربي في الاراضي المحتلة عن طريق تشريدهم وسجنهم وطردهم من ارضهم وهدم منازلهم ومنع الغذاء والكساء عنهم هي صورة بشعة من صور الاعمال البربرية التي لايقبلها المجتمع الدولي.

وناشد الوزير المؤتمر ان يشجب هذه الاعمال ويقر حقوق الشعب الفلسطيني السياسية والاجتماعية والثقافية.

وعن الحرب العراقية ـ الايرانية قال الوزير انها اودت بحياة مئات الالاف من الرجال من الطرفين المتحاربين كما هدرت ملايين الدولارات لتغذيتها وعرضت أمن بلدان كثيرة في المنطقة للخطر.

وثمن الوزير موقف العراق الذي اعلن مرارا قبوله اللجوء الى طاولة التفاوض من اجل وضع حد لهذه الحرب المدمرة، كما اعرب عن اسفه لرفض ايران لجهود ودعوات السلام وقال «ان علينا ان ندفع باتجاه ان تقبل ايران قرار مجلس الامن رقم ٥٩٨ الداعي لوضع حد لهذه الحرب».

وفي ما يلي النص الكامل للكلمة:

السيد الرئيس وولف جانج بيروتير

السادة رؤساء واعضاء الوفود المحترمون

يطيب لي باسم حكومة الكويت وشعبها ان احييكم بتحية المحبة والصداقة، كما يسعدني ان احيي رؤساء واعضاء الوفود المشاركة في هذه الدورة التي احضرها لاول مرة وان اتقدم بانتهنئة الخالصة للاخ الرئيس للثقة التي اولاها اياه المؤتمر بانتخابه رئيسا لاعمال هذه الدورة، كما ارجو ان يتقبل الاخوة نواب الرئيس تهنئتي لفوزهم بثقة هذا المؤتمر الموقر.

السيد الرئيس

ان المناسبة التي نجتمع من اجلها في هذا المؤتمر ليست مناسبة لتبادل كلمات المجاملة، فانا على يقين بانكم والسادة نوابكم وجميع الاخوة من الوفود المشاركة حريصون كل الحرص على انجاح هذه الدورة، متطلعون جميعا الى مناقشة القضايا الحيوية التي تهم السلم العالمي وحقوق الانسان.




● الشيخ ناصر والوفد الكويتي في المؤتمر

السيد الرئيس

انا في الكويت نقدر للسيد المدير العام اختياره الموفق لموضوع هذه الدورة وهو موضوع حيوي يطرق آمال ومشاعر ملايين من البشر على سطح كوكبنا، الا وهو حقوق الانسان والذي بذل السيد المدير العام على تحضيره واظهاره بهذا المظهر الشامل جهدا مشكورا.

لقد لاحظ التقرير ـ عن حق ـ سيادة الرئيس انه حتى لو كان تعبير «حقوق الانسان» لم ينص عليه مباشرة في دستور منظمة العمل الدولية، الا ان هذا المفهوم هو الاساس الذي تقوم عليه جميع انشطة هذه المنظمة والتي اكدت دائما على المبادىء المترابطة لحقوق الانسان المدنية والسياسية والاجتماعية والثقافية التي يلحظها كل متابع منصف لاعمال هذه المنظمة النشيطة.

ويطيب لي ـ سيادة الرئيس ـ ان اعلق على ما جاء في تقرير المدير العام بالنقاط التالية:

اولا ـ ان اليوم الشاسع بين المبادىء التي اكدتها النصوص الصادرة عن المنظمة والمعلنة في الاتفاقيات وبين الواقع اليومي المعاش في كثير من مناطق العالم ملاحظ ويثير الكثير من الالم، ونعتقد ان الشركاء الاجتماعيين حكومات واصحاب عمل ومنظمات عمالية وهي الاطراف التي تدير هذه المنظمة يتحملون مسؤولية ضخمة في ردم الهوة الكبيرة بين النصوص والواقع في كل قطر على حدة، كما انهم مسؤولون عن الحث على سد الفجوة في البلاد التي تتفش فيها هذه الظاهرة وذاك الغبن.

ونتيجة لترابط العالم على المستوى الاقليمي والدولي فان اي اخلال بالحقوق المشروعة في بلد ما قد يؤثر ـ ليس على استقرار ذاك البلد فحسب ـ بل ربما على بلدان اخرى مجاورة او غير مجاورة.

ثانيا ـ ان مفهوم حقوق الانسان بدأ يتسع ويشمل مفاهيم جديدة، فلا شك ان البطالة والفقر والمديونية والحروب واحتلال الاراضي بالقوة كلها عوامل تساعد بشكل مباشر على التاثير في حقوق الانسان، وما من شك في ان تضافر جهودنا جميعا مطلوب بشكل اساسي لحل مشاكل البطالة وتراكم الديون في العالم الثالث. وان الامر اصبح يقتضي تبني نظام اقتصادي دولي جديد لامكان التوصل الى حلول تحقق مصالح كافة الاطراف وتحمي اسعار المواد الخام للدول النامية دون اقحامها في مضاربات عالمية، وبدون ان يضع المجتمع الدولي حلولا ناجحة لمثل هذه المشكلات المتفاقمة سيظل مفهوم حقوق الانسان قاصرا على المظهر دون المحتوى.

ثالثا ـ اننا نذكر بعضنا اليوم بمرور اربعين عاما على ذكرى الاعلان العالمي لحقوق الانسان، ولقد انبثق ذلك الاعلان نتيجة الاحداث المؤسفة التي افضت الى الحرب العالمية الثانية والاعمال التي جرت اثناء تلك الحرب، وكانت كما وصفها السيد المدير العام في تقريره بحق «اعمالا بربرية». وفي الوقت الذي يشجب العالم كله تلك الاعمال وامثالها اريد ان اذكر الزملاء المشاركين في هذا المؤتمر بما يحدث اليوم من اعمال بربرية مشابهة على ارض فلسطين التي تحتلها اسرائيل، ولقد شاهد العالم كله كيف يتعسف الاسرائيليون في قمع حركة هذا الشعب الفلسطيني الواقع تحت الاحتلال والذي لم يجد امامه الا المقاومة بالحجارة التي امتدت في شكلها النشط حتى اليوم الى اكثر من ستة اشهر.

ان موقف الاحتلال الاسرائيلي من الفلسطينيين في الاراضي المحتلة عن طريق تشريدهم وسجنهم وطردهم من اراضيهم وهدم منازلهم ومنع الغذاء والكساء عنهم هو صورة بشعة من صور الاعمال البربرية لايرضاها المجتمع الدولي.

ونحن نناشد ايها الرئيس هذا المؤتمر ان يشجب تلك الاعمال ويقر حقوق الفلسطينيين السياسية والاجتماعية والثقافية والتي يناضل ممثلهم الشرعي منظمة التحرير الفلسطينية في الحصول عليها.

رابعا ـ كما لاحظ تقرير المدير العام، فان الحروب شكل من اشكال الاخلال بحقوق الانسان، خاصة اذا كانت حروبا تؤدي الى احتلال اراضي الغير بانقوة، وقد تابع العالم تلك الحرب التي تكاد تدخل عامها التاسع بعد اشهر قليلة واعني بها الحرب العراقية ـ الايرانية التي تدور رحاها منذ تلك الفترة في منطقة حيوية من مناطق العالم. لقد قتل في هذه الحرب حتى الان مئات الالاف من الرجال من الطرفين المتحاربين، وصرفت ملايين من الدولارات لتغذية هذه الحرب المتمددة وعرضت امن بلدان اخرى كثيرة من المنطقة للخطر.

ومن الانصاف القول ان العراق وهو احد طرفي الحرب ـ قد اعلن مرارا وتكرارا قبوله اللجوء الى طاولة التفاوض من اجل وضع حد لهذه الحرب المدمرة، ولقد رفضت ايران مع الاسف تلك العروض حتى ان الرأي العام الدولي والقوى المحبة للسلام دفعت مجلس الامن الدولي لاتخاذ قراره المشهور رقم ٥٩٨ الداعي لوضع حد لهذه الحرب المدمرة، وقد قبل العراق ذاك القرار وعلينا جميعا ان ندفع باتجاه ان تقبل ايران ايضا ذاك القرار الذي قد يضع حدا لهذه الحرب.

خامسا ـ ان التقدم الايجابي الذي طرأ على اتفاقيات حقوق الانسان السبعة بنمو التصديقات بين عامي ١٩٦٨ و١٩٨٨ بمعدل ٥٤ بالمائة هو مؤشر طيب ولكنه يحتاج الى كثير من مواصلة الجهود والتدابير المساعدة التي تستهدف المزيد من دعم حقوق الانسان على مختلف المستويات، خاصة مع ادراكنا ان الاوضاع الاقتصادية الحالية التي تواجهها الكثير من البلدان تحتاج الى مزيد من مناقشة عدد من قضايا السياسة العامة في الميدان الاجتماعي بما يستدعي التفكير من جانب المنظمة وعناصرها المكونة لها.

لقد تضررت منطقتنا بالحرب العراقية ـ الايرانية فبجانب الثمن الباهظ من ارواح الابرياء والاموال المهدرة التي صرفت الان والتي يقدرها بعض الخبراء الاقتصاديين بانها اكثر من مداخيل ايران والعراق النفطية منذ ان اكتشف النفط فيهما، بجانب كل ذلك عطلت عجلة التنمية الاقتصادية والاجتماعية في منطقة حيوية من العالم واضرت ايضا باستخدام الكثير من العمال في هذه المنطقة الذين كانت دولهم تعتمد على دخولهم من هذه الاعمال.

ولقد تعرضت ـ سيدي الرئيس ـ دولة الكويت التي اتشرف بالحديث باسمها لاضرار مادية ومعنوية وهي لا تزال معرضة ـ مثلها مثل بقية اقطار منطقة الخليج المسالمة ـ لشرر هذه الحرب المدمرة.

ويدفعني ذلك الحديث الى القول بان الارهاب هو احد شرور عصرنا الذي نعيشه وهو احد اهم معوقات حقوق الانسان ولقد تطور الارهاب لتقوم عصابات مبتزة بالضرب العشوائي هنا وهناك ويكون ضحاياها في الغالب من المواطنين الابرياء، ولقد تعرض بلدنا الى الارهاب الاسود اكثر من مرة.

ولعلي اذكر السادة في هذا المؤتمر بالمحنة التي تعرضت لها الطائرة الكويتية «الجابرية» قبل شهرين في عملية اختطاف جبانة وعلى متنها ركاب ابرياء اطلوا حديث الرأي العام العالمي، وكان موقف الكويت في رفضها للارهاب والابتزاز ووقفتها في عزة واباء امام العالم اجمع درسا بليغا لكل الفاعلين بكل صلف في مساحته وعدد سكانه قوي بمبادئه وارادته..

اهدافه.. لقد كانت «الجابرية» تجربة ارادت بها القوى الارهابية المعادية ان تجعل من القوى الموقته المسالمة مضرب المثل في الرضوخ للارهاب فصارت تجربة يضرب بها المثل في العزة والصمود.

اننا نؤمن ان من مسؤولياتنا جميعا السعي الى اقرار الحقوق المدنية والسياسية والاقتصادية والاجتماعية والثقافية لكافة الشعوب في ظل المبادىء الاساسية كالتسامح والتضامن والحرية والكرامة الانسانية والعدالة الاجتماعية وتكافؤ الفرص من اجل الوصول الى السلام الدائم، ولا بد في هذه الحالة ونحن بصدد الحديث عن حقوق الانسان التي هي مسؤولية الجميع ان اشير الى السجل المشرف للعناية بالانسان وحقوقه في بلدي الكويت، فنحن في الكويت وبشهادة الكثير من الوثائق الدولية والمحايدة قد سجلنا ـ بدون فخر ـ مستوى عاليا من الحفاظ على حقوق الانسان سواء كان مواطنا ام مقيما فبلادنا تتمتع بخدمات اجتماعية واقتصادية وثقافية تؤمن الحياة العادلة الكريمة للمواطنين وينظم عمالنا انفسهم في نقابات تحرص الدولة على مساعدتها وشد ازرها، كما يحصل المواطنون والمقيمون على نفس الاجر لنفس العمل وتتمتع المرأة في مجتمعنا بحقوق العمل والمساواة الاجتماعية.

السيد الرئيس.. السادة الاعضاء..

اننا ندعو من هذا المنبر الى ازالة اللغة المزدوجة لمفهوم حقوق الانسان والحديث بلغة واحدة اساسها الحرص على كرامة الانسان والحث على التضامن والتسامح بين الشعوب وتحكيم العقل في وقت لم يعد فيه للغة القوة ان تسود بعد انتشار كل اشكال الدمار.

ان حقوق الانسان ايضا لها علاقة اكيدة ووطيدة بازالة الخطر الذي يهدد هذا العالم الذي نعيش فيه، وهو خطر الحروب النووية وبدون التوصل الى ميكانيكية لضبط هذا الخطر الدائم ستظل حقوق الانسان كل انسان على هذه الارض، ناقصة ومهددة في كل لحظة.

لقد استعرضت وياكم بعض القضايا التي تلح على خاطري والتي نعتبرها نحن في الكويت قضايا ملحة واساسية، ولكنني اؤكد لكم اننا ايضا نشعر ونتعاطف بصدق بل ونعمل بجد من اجل مساعدة اخواننا في دول العالم الثالث لتخطي بعض الصعوبات التنموية التي تواجههم. كما اننا كدول محبة للسلام والعدل نقف دائما مع القضايا العادلة وعلى رأسها قضية حقوق الانسان، ان ديننا واخلاقنا يحتاننا على ذلك، ان قيادة اميرنا سمو الشيخ جابر الاحمد الصباح وحكمة ولي عهدنا ورئيس الوزراء سمو الشيخ سعد العبدالله السالم الصباح قد علمتنا ان ندين العدوان على حقوق الانسان اينما كانت مصادره.

وفقكم الله وانمنى لكم النجاح.

# بدء تنفيذ بروتوكول التعاون القضائي بين الكويت ومصر



● وزير العدل ضاري العثمان

اكد مكتب وزير العدل والشؤون القانونية ضاري عبدالله العثمان نبأ لمكتب «القبس» في القاهرة بان عددا ـ لم يحدد بعد من رجال السلك القضائي والنيابة الكويتيين سيصلون قريبا للعاصمة المصرية للتدريب هناك تنفيذا لبروتوكول التعاون القضائي بين البلدين. وكان المستشار فاروق سيف النصر وزير العدل المصري قد ابلغ مكتبنا بالقاهرة أن بروتوكول التعاون المصري ـ الكويتي الذي وقع خلال زيارة زميله وزير العدل الكويتي للقاهرة مؤخرا يتضمن دعم التعاون في مجالات القضاء المدني والجنائي والاحوال الشخصية.

ومن ناحية اخرى يصل الى القاهرة خلال المرحلة المقبلة عدد من وزراء العدل في الدول العربية في زيارات متتابعة لمصر لدعم العلاقات القضائية المصرية العربية.

واكد وزير العدل المصري ـ خلال اجتماع للنادي السياسي للحزب الوطني ـ ان المرحلة الحالية تشهد دعما لمكانة بروتوكولات التعاون المصري العربي في مجال القضاء.

## الرومي يستقبل السفير الاندونيسي

استقبل مدير ادارة العلاقات الثقافية بوزارة التربية سالم حمد الرومي في مكتبه امس السفير الاندونيسي في الكويت/ جمال الدين بوده ورافقه السيد عمر ادريس وجرى الحديث خلال المقابلة في جو ودي حول الروابط الاخوية بين البلدين المسلمين ووسائل تنمية العلاقات الثقافية وتطويرها بين الكويت واندونيسيا.





جمعية الجابرية الثقافية

ترحب بعملائها وضيوفها الكرام في

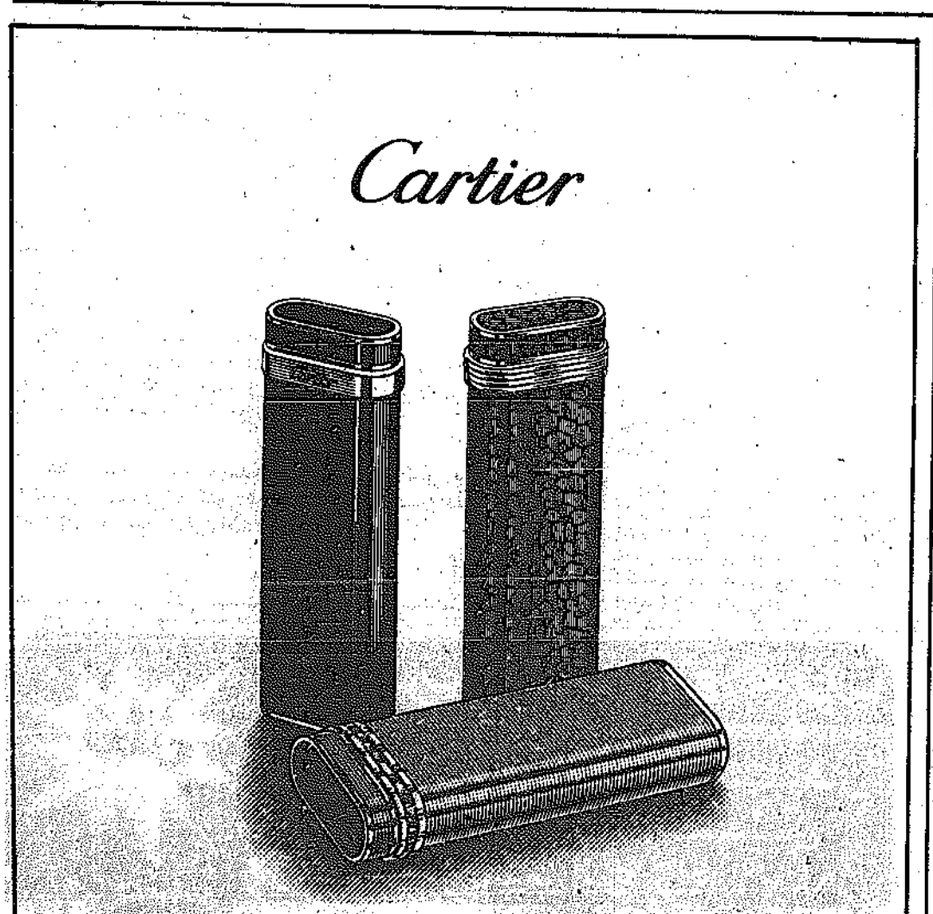
فرع الخضار الجديد

وذلك بجانب مقر مجلس إدارة الجمعية في مواعيد الدوام:

من الساعة ٧ صباحاً حتى ٢ ظهراً

ومن الساعة ٤½ بعد الظهر حتى ٩½ مساءً

«مجلس الادارة»




ALMUNTASER GIFTS
Salhiya Complex - Tel.: 2457139 Salmiya 5724580
المنتصر للهدايا
مجمع الصالحية - تلفون: ٢٤٥٧١٣٩ - السالمية ٥٧٢٤٥٨٠



## الاستقبالات الرسمية

### سمو امير البلاد

استقبل صاحب السمو امير البلاد صباح امس سمو ولي العهد ورئيس مجلس الوزراء الشيخ سعد العبدالله السالم الصباح كما استقبل نائب رئيس مجلس الوزراء ووزير الخارجية الشيخ صباح الاحمد الجابر بعد عودته للبلاد بعد ان ترأس وفد دولة الكويت الى الاجتماع الوزاري لمجلس التعاون لدول الخليج العربية الذي عقد مؤخرا في جدة.

### سمو ولي العهد

استقبل سمو ولي العهد ورئيس مجلس الوزراء الشيخ سعد العبدالله السالم الصباح في مكتبه برئاسة مجلس الوزراء صباح امس نائب رئيس الوزراء ووزير الخارجية الشيخ صباح الاحمد.

كما استقبل سموه محافظ البنك المركزي الشيخ سالم عبد العزيز السعود الصباح، وسفير الكويت في الولايات المتحدة الشيخ سعود ناصر الصباح.

واستقبل سموه كذلك السيدين محمد عبد الرحمن البحر واللواء عبدالمطيف فيصل الثويني ومختار منطقة الجهراء الجنوبية محمد هيف الحجرف.

كما استقبل سموه عددا من المواطنين في الديوان العام.

ثم ترأس سموه في وقت لاحق اجتماع المجلس الاعلى للبترول.

### مقابلات الشيخ جابر العلي

استقبل الشيخ جابر العلي في مكتبه صباح امس السادة :

الشيخ ناصر سعود الصباح، الشيخ بدر محمد الاحمد الصباح، الشيخ مشعل الاحمد الصباح، الشيخ علي صباح الناصر الصباح، خليفة حسين المسلم/ سفير قطر لدى دولة الكويت، عبدالله محمد الخروصي/ سفير سلطنة عمان لدى الكويت، جاسم المضف، ناصر الحمضان، حمود الرومي، خالد العجران، سعود عبد العزيز الراشد، محمد الوزان، حسين مدرق، طامي فلاح الطامي، محمد مطر مطران، محمد الخنفر، احمد الهاشل، د. جاسم خلف، د. جاسم محمد الحساوي، احمد غلوم حسن، رضا بهبهاني، احمد بهبهاني، موسى معرفي، عبدالله يعقوب الوزان، مهدي صالح الحمد، محمد احمد الحمد، عبدالله عيسى الدريع، حسين علي المزيدي، اياد السبتي، خالد عبدالله روشيد، خالد العويهان، محمد مسفر، نبيل العيسى، حميدي مطلق العدواني، محمد مطلق العدواني، محمد هيف الحجرف.

### الشيخ صباح الاحمد

استقبل نائب رئيس مجلس الوزراء ووزير الخارجية الشيخ صباح الاحمد الجابر امس وزير المالية جاسم محمد الخرافي.

# المجلس الاعلى للتخطيط يجتمع الثلاثاء المقبل

## فؤاد ملا حسين : مناقشة تقارير المتابعة للسنة الثانية من الخطة الخمسية على جدول الاعمال

■ بحث دراسة فريق خبراء جامعتي «هارفرد» و«ام اي تي» حول مسار الاقتصاد الكويتي

اعلن امين عام المجلس الاعلى للتخطيط فؤاد ملا حسين امس ان المجلس سيعقد اجتماعا له يوم الثلاثاء في الاسبوع المقبل.

وقال ملا حسين في تصريح لوكالة الانباء الكويتية ان المجلس سيناقش على جدول اعماله تقارير المتابعة للسنة الثانية (٨٧/٨٦) من الخطة الخمسية الحالية والتي تضم ملاحظات ومقترحات اللجان حولها.

كما سيناقش المجلس توصيات ومقترحات اللجان الدائمة للمجلس حول مشروع الميزانية العامة للدولة للسنة المالية ٨٩/٨٨، واشار الى انه سترفع توصيات المجلس بعد اقرارها الى مجلس الوزراء، وقال ان اجتماعا موسعا عقد امس الاول ضم اعضاء اللجنتين: الاقتصادية ولجنة السياسات العامة بالمجلس للاستماع لشرح من فريق خبراء جامعتي «هارفارد» و«ام اي تي» حول مسار الاقتصاد الكويتي حتى سنة ٢٠٠٥ كما حضر الاجتماع فريق الخبراء المرادف من معهد الكويت للابحاث العلمية وجامعة الكويت واشار الى ان الدراسة تعتبر من الدراسات الشاملة التي تتطرق لجميع اوجه النشاط الاقتصادي والتوجهات المستقبلية.


● فؤاد ملا حسين

وقال ان الدراسة بعد اقرارها من قبل المجلس الاعلى للتخطيط ستصبح احدى الاسس التي ستبنى عليها توجهات الخطة الخمسية المقبلة الجاري التحضير لها والتي سيبدأ تنفيذها في السنة المالية ١٩٩٠/١٩٩١.

# الراشد يصدر قرارا بتعديل المخصصات المالية لبعثة الحج الطبية


● راشد الراشد

اصدر رئيس مجلس الخدمة المدنية بالنيابة، ووزير الدولة لشؤون مجلس الوزراء راشد الراشد قرارا بتعديل نص المادة الثالثة من قرار مجلس الخدمة المدنية رقم ٩ لسنة ١٩٨٠ بشان المخصصات المالية لبعثة الحج الطبية.

وفي ما يلي نص المادة بعد التعديل.

الفئات الاتية.

١ ـ الاطباء والممرضون ومساعدو الصيادلة والمسعفون والفنيون الطبيون الذين يتطوعون لتادية خدمات علاجية وصحية لافراد حملات الحج التي يرافقونها لتادية هذه الخدمات، بناء على موافقة جمعية الهلال الاحمر الكويتي ووزارة الصحة العامة.

٢ ـ المرشدون الدينيون الذين يكلفون من قبل وزارة الاوقاف والشؤون الاسلامية بمرافقة حملات الحج.

مكافاة مالية مقطوعة عن موسم الحج وذلك على النحو الاتي: ٢٥٠ دينارا للطبيب و٢٠٠ دينار للمرشد الديني و١٥٠ دينارا للممرض او مساعد الصيدلي او المسعف او الفني الطبي.

ويكون صرف هذه المكافاة بعد عودة البعثة الطبية الى الكويت، ويجوز لوزارة الصحة العامة ولوزارة الاوقاف والشؤون الاسلامية كل فيما يخصه تخفيض هذه المكافاة لاي من الفئات المبينة اعلاه اذا رأت ما يستدعي ذلك.

ونص القرار على ان يكون العمل به ابتداء من حج عام ١٤٠٨هـ والغاء كل حكم يخالف احكامه.

## توقيع عقود انشاء وصيانة اعمال خدمات رئيسية في مشروعي القرين والجهراء

وقع وزير الدولة لشؤون الاسكان، ورئيس الهيئة العامة للاسكان ناصر عبدالله الروضان بمكتبه بمبنى الهيئة بائفروانية عددا من العقود مع عدد من الشركات تبلغ قيمتها الاجمالية حوالي مليونين و٥٠٠ الف دينار كويتي.

وتتضمن العقود عقدا لانشاء وانجاز وصيانة مستوصف في مشروع الجهراء ٣/ تبلغ قيمته ٣٨٣ الف دينار كويتي والعمل فيه ٤٠٠ يوم وذلك من تاريخ تسليم الموقع. كما تضمنت عقدا لانشاء وانجاز وصيانة اعمال الخدمات الرئيسية في القطاع «ف» بالقطعة «١» بمشروع منطقة القرين وذلك بمبلغ مليون و١٤٠ الف دينار كويتي، وبمدة عمل تقدر بـ ٤٢٠ يوما من تاريخ تسليم الموقع،

# نهتم في «الكويتية» بتطوير الكوادر البشرية للمؤسسة

## المشاري يدعو الهيئات والمؤسسات لتدوين تجاربها الادارية تحقيقا للفائدة العامة

كتبت عائشة الرشيد:

قال رئيس مجلس الادارة والعضو المنتدب لمؤسسة الخطوط الجوية الكويتية احمد المشاري ان اغلب المؤسسات والهيئات في الدولة تسعى لتنمية وتطوير الموارد البشرية ورات المؤسسة من تجربتها خلال السنوات الطويلة انه من الافضل وجود تنسيق وتضامن في الجهود فيما بينها للخروج بخطة من خلالها نتبادل تجاربنا وخبراتنا.

واضاف ان ذلك يعكس الكثير من الفوائد منها توفير الوقت والاموال الطائلة اذ نستطيع من خلال تبادل وجهات النظر ان نوجد افكارا جديدة تساعد على تطوير الموارد البشرية والنتائج التي سنخرج منها ستكون جيدة وستنعكس على الانسان وعلى مدى تاهيله لانه الركيزة الاساسية في بناء اي بلد. واوضح ان وجود انسان متكامل وجيد وقادر على اداء عمله بكفاءة وانتاجية افضل معناه المزيد من التقدم.

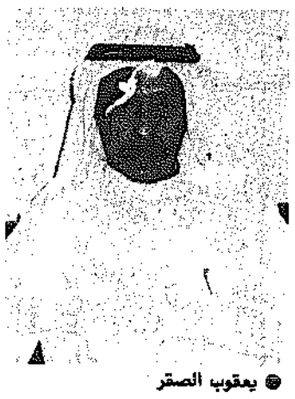
وقال المشاري اننا نضع آمالا كبارا لتطوير اكبر فيما يتعلق ببناء الانسان وتطويره وتاهيله في بلدنا الكويت.

وذكر ان في مؤسسة الخطوط الجوية الكويتية تجربة ادارية متواضعة امتدت فترة ثماني سنوات ولا زالت عملية التطوير الاداري في المؤسسة مستمرة وقد طبعت في كتاب سمي «التجربة الادارية في الخطوط الجوية الكويتية» فيه تجارب المؤسسة من حيث كيفية اعداد الهيكل التنظيمي للمؤسسة وكيفية ايجاد نظم لتقييم الاداء ومعدلات الاداء وتقييم الوظائف، وقال المشاري لقد مررنا بمراحل عديدة ومنها ما تم انجازه بشكل جيد. المهم خلال ثماني سنوات مررنا بنظم واجراءات عمل متكاملة بدا اثرها واضحا في سير العمل بكفاءة.


● احمد المشاري

واعرب عن امله بان تقوم الهيئات والمؤسسات الاخرى بتدوين تجربتها الادارية لطرحها والاستفادة منها وذلك حتى تتمكن من القضاء على الاخطاء وتغطية الكثير من الفجوات بشكل افضل في المستقبل.

## التوقيع النهائي على اتفاقية النقل الجوي بين الكويت ومصر


● يعقوب الصقر

اشاد نائب المدير العام للطيران المدني يعقوب الصقر امس بالتجاوب الكبير الذي ابداه المسؤولون في الهيئة العامة للطيران المدني المصري وشركة مصر للطيران لتعزيز التعاون الثنائي بين الكويت ومصر في هذا المجال.

واضاف الصقر في لقاء مع وكالة الانباء الكويتية انه تم خلال زيارته الحالية لمصر التوقيع النهائي على اتفاقية النقل الجوي بين سلطات الطيران المدني الكويتية والهيئة العامة للطيران المدني حيث ان التوقيع بالاحرف الاولى تم بالكويت عام ١٩٨٧.

وقال ان الاتفاقية تهدف الى اعادة تنظيم الترتيبات التجارية لنشاط مؤسسات النقل الكويتية والمصرية لمواكبة التطور في الحركة بين البلدين ولمواجهة الزيادة في حركة الركاب في موسم الصيف.

واوضح انه تم بالفعل اعادة تنظيم هذه الترتيبات لتوفير الاعداد المناسبة من الرحلات سواء المنتظم منها او الاضافي بحيث تمنح لكل شركة طيران الحق في تشغيل عدد لا يقل عن مائة رحلة خلال فترة الصيف بالاضافة الى ثلاثين رحلة لكل شركة خلال العطلات وموسم عطلة الربيع، بالاضافة الى اعادة النظر في زيادة اي رحلات لكل من الشركتين عندما تستدعي الحاجة ذلك.

وقال الصقر ان المسؤولين في الطيران المدني المصري عودونا دائما على التعاون والتجاوب لتلبية متطلبات المصلحة العامة للبلدين.

وذكر انه تم تنسيق المواقف وتبادل المعلومات والخبرات فيما يخص جميع مجالات الطيران مثل النقل الجوي والملاحة الجوية وتبادل الخبرات في هذا المجال. واعرب عن شكره لرئيس الهيئة العامة للطيران المدني اللواء علي زيكو والمسؤولين في شركة مصر للطيران للتعاون ولتوفير الجو المناسب للمباحثات.


الحجر والرخام السوري

خصم ٥٪

عدنا اليكم باسعار تشجيعية وبخصم ٥٪ من الشركة العامة للرخام السوري على

| | | |
|---|---|---|
| الحجر الشامي الابيض رخام كلس عادي «لون ابيض ورمادي» ادراج | ٦,٥٠٠ د.ك/متر مربع السماكة ٣سم | |
| | ٧,٥٠٠ د.ك/متر مربع السماكة ٣سم | |
| | ٧,٠٠٠ د.ك/متر طولي | |
| رخام بدروسي «لون بيج» ادراج | ٧,٥٠٠ د.ك/متر مربع السماكة ٣سم | |
| | ٧,٠٠٠ د.ك/متر مربع | |
| جرانيت غابرو اسود مصدف ادراج | ١٦,٥٠٠ د.ك/متر مربع السماكة ٣سم | |
| | ١٤,٥٠٠ د.ك/متر طولي | |

كل من يتقدم برهذا الاعلان وبحوزته على الخصم عند هذه الاصناف وهناك اصناف اخرى من الحجر والرخام ليشملها الخصم. هرطوركم الرسمي الى تركيبه بالسعر المناضر والجودة الاصلية والتسليم شهريا وصلاحية العروض ١٥ يوما من تاريخ الاعلان ... تشرفوا بزيارتنا لدى

مؤسسة محمود للتجارة العامة والمقاولات

المرقاب ـ شارع الفلاح ـ بناية عبدالله خلف الدوسري الثالث

ت ٢٤١٩٤١٠ ـ ٢٤٣٩١٤٣ الرقم من ٦ ص حتى ٦ م



تصفية عامة

لدى معرض لطيف

على جميع البضائع والمدرجات الرجالية ـ الصيفية والشتوية من اشهر الماركات الأوروبية:

MASTERHAND - RITEX - MANCOR - GEFELO - KERRY - ILE DE FRANCE - JEAN PASCAL - PUNTO BIANCO - EMINENCE - PIERRE BALMAIN - PEYTON - JORDI'S - RESISTO - CARRERA.

ابتداء من ٨٨/٦/٤ ولغاية ١٩٨٨/٧/٣

شارع فهد السالم ـ خلف الاوقاف رقم ٢ ـ ت: ٢٤٩٦٠٥١



مجموعة احمد عبد العزيز المطوع ذ.م.م

AHMAD ABDULAZIZ AL-MUTAWA GROUP W.L.L.

هذه أسعارنا

يستمر العرض لغاية ١٩٨٨/٦/٣٠م

شفركا بريس كلاسيك ١٩٨٧

السعر نقداً فقط ٣٨٠٠ د.ك

المقدم فقط ٤٠٠ د.ك

القسط فقط ٩٥ د.ك

شفركا بريس ١٩٨٥

السعر نقداً فقط ٢٨٠٠ د.ك

المقدم فقط ٤٠٠ د.ك

القسط فقط ٦٧ د.ك

● جميع سياراتنا مكفولة ● كاملة المواصفات

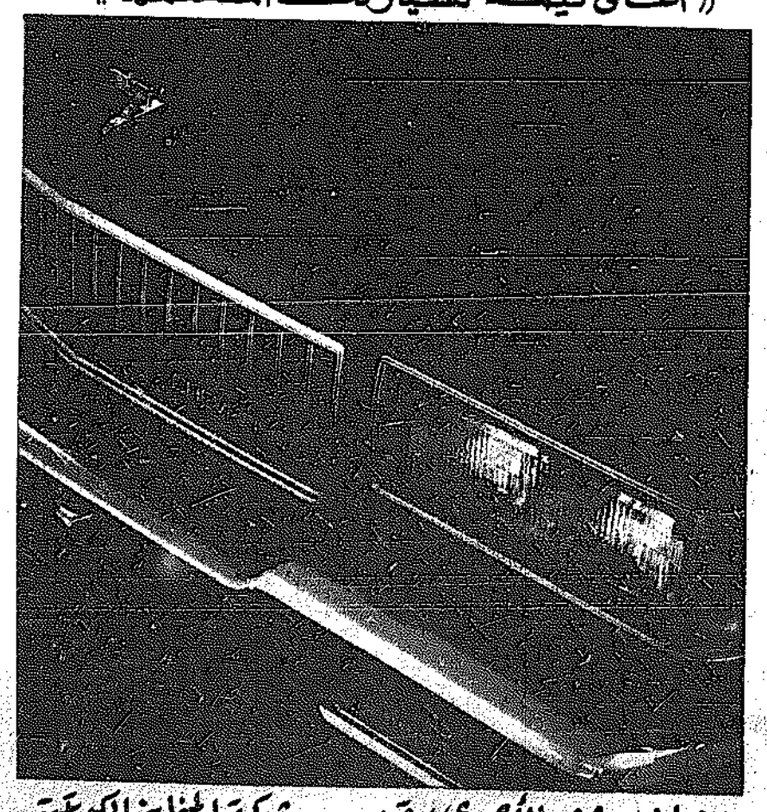
● ألوان جذابة

سياراتنا وارد أمريكا بدون أرقام

تشكيلة كبيرة لاختيار سيارتك المفضلة

طراز ٨٤، ٨٥، ٨٦، ٨٧

« أعلى قيمة لسيارتك المستعملة »



العنوان / شرق الأحمدي / قرب شركة الخبازي الكويتية

ت: ٣٩٨٦٩٣٩ / ٣٩٨٦٩٥١



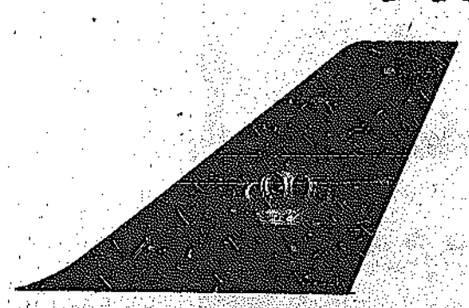
الكويت حلمي

رحلتان أسبوعيًا عبر عمّان

يسرّ الملكيّة الأردنيّة أن تعلن عن افتتاح خط جديد ومباشر من عمّان إلى ميامي فلوريدا

تمتّعوا بكرم الضيافة خلال سفركم معنا عبر عمّان على متن طائرة الترايستار كل يوم ثلاثاء وخميس.

الملكيّة الأردنيّة الاختيار الأفضل إلى الولايات المتحدة عبر نيويورك، شيكاغو لوس أنجلوس وميامي



الملكية الأردنية ROYAL JORDANIAN

تجدّد لا يتوقّف

عمّان • أبوظبي • البحرين • أمستردام • العقبة • أثينا • بغداد • بانكوك • بيروت • بلغراد • بروكسل • بوخارست • القاهرة • كانكون • الدار البيضاء • شيكاغو • كوبنهاغن • دمشق • دبي • الظهران • الدوحة • دبي • فرانكفورت • جنيف • اسطنبول • جدة • كراتشي • كوالالمبور • الكويت • لارنكا • لندن • لوس أنجلوس • مدريد • ميامي • مونتريال • موسكو • مسقط • نيويورك • باريس • الرياض • روما • صنعاء • سنغافورة • طرابلس الغرب • تونس • فيينا

## مرسوم بانابة وزارية

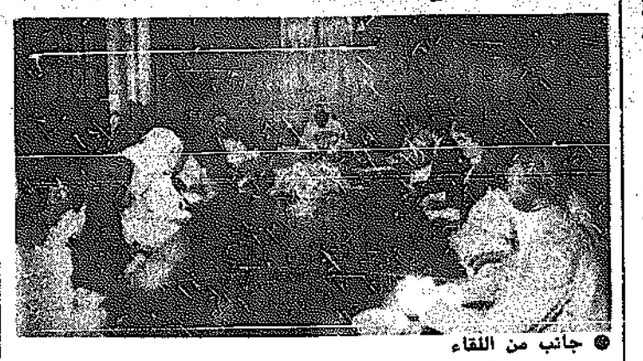
صدر مرسوم يعهد الى وزير الدولة لشؤون الاسكان ناصر عبدالله الروضان بالاضافة الى عمله القيام باعمال وزير التجارة والصناعة فيصل عبد الرزاق الخالد اثناء غيابه في الخارج.

## تكليف د. العبد الجليل بالاشراف على تدريب الكوادر الوظيفية بالتخطيط

اصدر وزير التخطيط الدكتور عبد الرحمن العوضي قرارا امس يقضي بتكليف المستشار الدكتور طارق بدر العبد الجليل بالاشراف على برامج تدريب الكوادر الوظيفية بالوزارة ومتابعة تنفيذها.

وتضمن القرار عدة صلاحيات للمستشار الدكتور العبد الجليل منها دراسة البرامج وتقييمها والاتصال بالجهات المختلفة داخل وخارج الوزارة فيما يتعلق بتنفيذ الاعمال المسندة اليه عن طريق وكيل الوزارة.

# وزير التربية التقى مدير المدرسة العربية في بون ووفدا من طلبتها



● جانب من اللقاء

التقى وزير التربية ووزير التعليم العالي بالوكالة انور عبدالله النوري بمكتبه صباح امس وفد طلبة المدرسة العربية في بون بالمانيا الغربية التي تتبع المنهج الكويتي وذلك بعد اداثهم امتحانات الثانوية العامة يرافقهم مدير المدرسة وليد الشريف.

حضر اللقاء وكيل وزارة التربية عبد الرحمن الخضري والوكيل المساعد لشؤون التعليم العام سعاد الرفاعي.

ورحب الوزير برئيس واعضاء الوفد في بلدهم الثاني الكويت وتمنى لهم النجاح والتوفيق في الامتحان الذي ادوه.

وشكر رئيس الوفد الوزير النوري والمسؤولين على ما لقيه والطلاب اعضاء الوفد من ترحاب وعلى ما قدم لهم من تسهيلات اثناء اقامتهم بالكويت وما هياته لهم الوزارة من جو نفسي مريح ساعد الطلاب على اداء امتحان جيد.

## ١١ يونيو امتحانات الدراسات العليا بجامعة عين شمس

اعلنت ادارة البعثات بوزارة التربية ان امتحانات نهاية العام ٨٨/٨٧ للدراسات العليا بمعهد بحوث البيئة التابع لجامعة عين شمس ستبدأ اعتبارا من يوم ٨٨/٦/١١ وحتى ١٩٨٨/٦/٣٠.

## التربية تشارك في اجتماعات المؤتمر العالمي للرياضيات بهنغاريا

اصدر وزير التربية ووزير التعليم العالي بالوكالة انور عبدالله النوري قرارا بايفاد مجموعة من الموظفين الى جمهورية هنغاريا الشعبية لحضور المؤتمر العالمي السادس لتعليم الرياضيات الذي سيقام هناك في الفترة من ٢٧ يوليو الى ٣ اغسطس المقبل على ان يقوم الوفد المشارك بتقديم تقرير كامل عن مهمته الى السيد وكيل الوزارة خلال اسبوع من تاريخ عودته الى الكويت وقد تشكل الوفد على النحو التالي: الدكتور منصور غلوم موجه عام الرياضيات علي الصراف موجه اول الرياضيات بمنطقة العاصمة التعليمية، خالد غيث مدرس رياضيات في مدرسة عبد المحسن الخرافي المتوسطة للبنين.

# الدعيج والحمود يبحثان امكانية تنفيذ مشروعات زراعية مشتركة بين الكويت والأردن

استانف رئيس مجلس الادارة المدير العام للهيئة العامة لشؤون الزراعة والثروة السمكية الشيخ ابراهيم الدعيج الصباح مباحثاته في عمان امس مع المسؤولين الاردنيين، حيث عقد اجتماعا مع وزير الزراعة مروان الحمود استغرق زهاء ساعتين.

وتم خلال الاجتماع استكمال بحث ومناقشة الامور المتعلقة بالتعاون بين البلدين في المجالات الزراعية، وسبل الانتاج والتصدير والاساليب الحديثة المتبعة في التقنية الزراعية، اضافة الى التعاون في مجال تربية الاسماك والثروة الحيوانية. كما تم بحث امكانية تنفيذ مشروعات زراعية مشتركة بين البلدين، وخاصة ما يتعلق منها بتنمية الثروة السمكية وكذلك مناقشة عدد من التقارير والدراسات التي اعدت لهذه الغاية.

وردا على سؤال لـ(كونا) حول مدى ما توصل اليه الجانبان في مجال تحقيق التعاون الزراعي قال الشيخ ابراهيم (انه تمت دراسة عدد من المشروعات التي ثبتت جدواها الاقتصادية»، واضاف ان زيارته للاردن اتاحت له وللوفد المرافق فرصة الاطلاع على الاساليب المتطورة المتبعة في الحقل الزراعي، لا سيما اساليب النمط الزراعي والري بالتنقيط التي تطبق بصورة ريادية في الاردن، معربا عن امله في توثيق التعاون بين الكويت والاردن في المجالات الزراعية.

وحضر الاجتماع القائم باعمال السفارة الكويتية في عمان فاضل بوخيط.



● ابراهيم الدعيج

# عميد القبول والتسجيل بالجامعة لـ القبس: فتح باب القبول بالجامعة لغربي المقررات «والانجليزية»

كتب عبدالله الجنفاوي:

طلب الدكتور مصطفى معرفي عميد القبول والتسجيل في جامعة الكويت من طلبة الثانوية العامة نظام المقررات الذين ظهرت نتائجهم وكذلك طلبة الثانوية الانكليزية والطلبة الراغبين بالتحويل من الجامعات الخارجية التقدم الى جامعة الكويت ومراجعة عمادة القبول والتسجيل بالشويخ خلال هذا الاسبوع وذلك لانجاز واتمام اوراقهم تخفيفا عن الازدحام مع اخوانهم من طلبة الثانوية العامة، وقال ان عمادة القبول والتسجيل ترحب بهم وهي على استعداد تام لاستقبالهم، واضاف ان نتيجة قبول الطلبة ستكون مع نتيجة اخوانهم من طلبة الثانوية العامة العادي وذلك في موعدها بعد ان يتم حصر جميع اوراق المتقدمين.



● د. مصطفى معرفي

## كتاب جديد: دراسات في التخطيط والعمارة

صدر حديثا كتاب جديد بعنوان «دراسات في التخطيط والعمارة من تاليف الدكتور ابراهيم ماجد الشاهين مدير عام الهيئة العامة للاسكان.

ويقع الكتاب في ٢٥٠ صفحة، وهو من جزأين الاول منه بعنوان التطور العمراني في الكويت، والثاني بعنوان التطور العمراني في دول الخليج العربية.

ويحتوي الكتاب الذي يتضمن مخططات ورسوما بيانية وخرائط ونماذج مختلفة تنشر لاول مرة على مواضيع شتى مثل جذور العمارة في الكويت حيث يدلل المؤلف باسلوب مدعوم بالصور القديمة الوثائقية على النماذج المعمارية التي اتبعت والتي كانت متاثرة بالدول المجاورة وكيف كانت العمارة في الكويت تجسيدا لطبيعة المجتمع وانعكاسا لبيئة وناتج امكاناته.

وقدم الكاتب اقتراحين للكويت في مجال التخطيط المعماري اولهما اقتراح حول تنمية منطقة سكنية داخل المدينة القديمة، وذلك كبديل اساسي عن التوسع العامودي كما هو معروف في العالم الغربي.

والاقتراح الثاني بمثابة دراسة تخطيطية تاتي كبديل عن مقترحات انشاء المدن الجديدة على النمط الغربي مع ان التوسع السكاني يتطلب انشاء مناطق سكنية جديدة، الا ان الكاتب لايجد ضرورة لاتباع النموذج الغربي في مواكبة ذلك التوسع بانشاء مدن جديدة في اماكن نائية، ويتبنى بدلا من ذلك فكرة التخطيط في الحضارة العربية حيث الامتداد الافقي مع زيادة الكثافة والتلاصق بين الوحدات السكنية، مع الاخذ في الاعتبار وجود عناصر جديدة تاخذ حيزا كبيرا من الارض كالسيارة ومتطلبات السكن المعاصر.

والجزء الثاني من الكتاب يتحدث عن التطور العمراني في دول الخليج العربية ويسرد المؤلف كيف نشا التخطيط الهيكلي الاقليمي العام في منطقة الخليج العربي وتاثره بازدياد حركة التجارة البحرية وتكوين الامارات وبناء الاسوار التي تحيط بالمدن.

## السماح باستيراد اجهزة الكمبيوتر بترخيص من المواصلات

اصدر وزير المواصلات عبدالله عبدالمحسن الشرهان قرارا وزاريا جديدا سمح بموجبه للشركات او المؤسسات او الافراد باستيراد او بيع كافة انواع اجهزة الكمبيوتر التي يمكن ربطها مع الشبكة الهاتفية واجهزة الاتصالات السلكية واللاسلكية بعد الحصول على ترخيص من وزارة المواصلات ضمن احكام واجراءات الوزارة بهذا الشان. كما سمح القرار للشركات او المؤسسات او الافراد بالتعامل مع اجهزة الربط الالكترونية والرقائق الالكترونية التي ترتبط مباشرة مع الخطوط الهاتفية بعد الحصول على ترخيص من الوزارة للاستخدام في الخدمات المحددة لها.

وقد اوضح مصدر مسؤول في وزارة المواصلات ان القرار الجديد ياتي بهدف تنظيم استيراد وبيع واستخدام اجهزة الكمبيوتر واجهزة الاتصالات السلكية واللاسلكية بجميع انواعها والتي يمكن ربطها مع الشبكة الهاتفية واجهزة الوزارة. واشار المصدر الى ان هناك بعض انواع من الاجهزة التي اشار اليها القرار غير مطابقة للمواصفات الفنية التي تعمل عليها الشبكة الهاتفية في الكويت مما يسبب العديد من المشاكل الفنية وتؤثر على الخدمة الهاتفية للمشتركين. ولهذا السبب اوجبت الوزارة ضرورة الحصول على ترخيص مسبق وستيراد او بيع او استخدام هذه الاجهزة.

# العدساني والطاهر يزوران القاهرة

## ■ بحث التعاون بين منظمة المدن العربية والمدن المصرية



● عبد العزيز العدساني سيعقد في مدينة مراكش المغربية في اواخر اكتوبر المقبل.

يغادر البلاد صباح اليوم امين عام منظمة المدن العربية عبد العزيز العدساني، والمدير العام طالب الطاهر متوجهين الى القاهرة في زيارة رسمية تلبية لدعوة من محافظ القاهرة اللواء يوسف صبري ابو طالب. وقال العدساني ان وفد المنظمة يشعر بالسعادة لزيارة القاهرة التي كانت هي وشقيقتها الاسكندرية من المدن التي اسهمت في تاسيس منظمة المدن العربية في سنة ١٩٦٧، واعرب عن اغتباطه بلقاء المسؤولين في المدن المصرية وقال انه يتوقع ان تجرى محادثات معهم حول التعاون بين المدن المصرية والمنظمة ومشاركة هذه المدن في الانشطة المقبلة للمنظمة وخصوصا المؤتمر الاول للمدن العربية والاوروبية الذي

## صدور الطبعة الجديدة لدليل الكويت التجاري

اصدرت وزارة المواصلات مؤخرا الطبعة الجديدة من دليل الكويت التجاري «الصفحات الصفراء» لعام ١٩٨٨.

ودعت الوزارة الراغبين في الحصول على نسخ من الدليل الجديد مراجعة الدور الارضي مبنى ادارة الاتصالات السلكية واللاسلكية بمقر الوزارة بالشويخ.


مطلوب

مندوبي مبيعات

لتسويق أعمال الملصقات والخطوط والزخرفة والديكور المنتج بنظام الكمبيوتر (GRAPHICS CAD-CAM) لاستعمالات: المحلات والمعارض والمجمعات التجارية وسيارات النقل والتسليم. الخ..

الشروط التي يجب توافرها في المتقدمين

١ - خبرة لاتقل عن ٣ سنوات في مجال مشابه.
٢ - العمر بين ٢٥ - ٣٠ سنة.
٣ - إجازة قيادة كويتية مع سيارة.
٤ - إجادة اللغتين العربية والإنجليزية.
٥ - إقامة قابلة للتحويل.
٦ - راتب وعمولة مغرية.

ترسل الطلبات إلى:
مدير شئون الموظفين ص.ب 122 - صفاة.
الرمز البريدي 13002 - الكويت.







بسم الله الرحمن الرحيم

نعي

آل عماير

ينعى

أحمد حمد العميري وآل العميري

ببالغ الحزن والاسى وفاة فقيدتهم

المرحومه

لطيفة علي حسين العميري

ارملة المرحوم

مبارك احمد سالم العميري

تقبل التعازي في ديوان احمد حمد العميري الكائن بالجابرية قطعة ١١ قسيمة ٢٣٦

انا لله وانا اليه راجعون

بسم الله الرحمن الرحيم

مديرو

ورؤساء الأقسام

وجميع الموظفين

بشركة العميري للتجارة والمقاولات

يتقدمون بأحر التعازي للسيد

أحمد سعد العميري

رئيس مجلس الادارة

والمهندس مساعد أحمد العميري

المدير العام

وجميع آل العميري الكرام

لوفاة فقيدتهم المرحومة

لطيفه

أرملة المرحوم مبارك العميري

سائلين الله للفقيدة الرحمة ولذويها الصبر والسلوان

انا لله وانا اليه راجعون

# «القبس»: مع المزيد من المتفوقين والمتفوقات في ثانوية المقررات

صبرية صالح حسين (٤ نقاط):

## لم اشعر بأي جانب سلبي.. في نظام المقررات



● صبرية حسين

● المتفوقة صبرية صالح حسين من مدرسة خالدة بنت الاسود حصلت على ٤ نقاط (١٠٠٪) تقول: لم اتبع نظام تحديد الساعات وانما كانت دراستي للمواد أولا بأول وكذلك الواجبات واضافت ان الجانب الايجابي في نظام المقررات هو تعويد الطالب على الاعتماد على نفسه وتحمل المسؤولية.

اما الجانب السلبي فانني لم اشعر به ولم يصادفني ولله الحمد، واما ابرز المشاكل التي واجهتني في بعض المواد فهي مشكلة التشعيب.

واضافت ان الاسرة كانت وراء هذا التفوق وانني انوي الالتحاق بركب البعثات الى ايرلندا رغم انه قد تواجهني بعض الصعوبات هناك، وقد اخترت الذهاب الى الخارج من باب التغيير والتعرف على مجتمعات اخرى واهدي باقة ورد الى مدرسة الفيزياء سامية حافظ واشكرها على الجهد الذي بذلته معنا، كذلك اشكر ناظرة المدرسة والمدرسات.

فريدة قاسم حسين ٩٦,٢٪ مدرسة خالدة بنت الاسود:

## بدأت الدراسة بساعتين يوميا ووصلت الى ١٢ ساعة



● فريدة حسين مع والدها

● المتفوقة فريدة قاسم حسين من مدرسة خالدة بنت الاسود مقررات حصلت على نسبة ٩٦,٢٪ تقول: بدأت دراستي مع بداية موسم الدراسة بواقع ساعتين يوميا ولكن عندما اقتربت الامتحانات بدأت بتطبيق نظام تحديد الساعات فكنت ادرس ١٢ ساعة متواصلة تقريبا وقالت ان نظام المقررات يشعر الطالب بالمسؤولية والحرية وكذلك يعطيه فكرة عن النظام الجامعي وقالت ان هذا النظام عندما دخلنا مجاله بدانا وكاننا غرباء حتى استطعنا ان نتاقلم معه فيما بعد، واضافت انني انوي دخول جامعة الكويت كلية الطب، وذلك لانني اميل الى هذا التخصص ولانه يغطي الانسان دفعة ايمانية قوية بربه واضافت فريدة: لقد كان يقف وراء هذا التفوق الوالدان والاسرة واهدي تفوقي الى اميرنا المفدى وولي عهده الامين.

رنا حسين الموسى (٩٨,٦٪):

## نظام المقررات يشجع على القراءة



● رنا الموسى تتوسط والديها

● رنا حسين الموسى من ثانوية خالدة بنت الاسود حصلت على نسبة ٩٨,٦٪ قالت ان نظام دراستي في البداية كان عاديا ولم الجأ الى تحديد الساعات بحيث اضاعف هذه الساعات عند اقتراب فترة الامتحانات واضافت:

انني لم اواجه اي مشكلة ما عدا مشكلة الشعب المغلقة والتي لا اعتبرها مشكلة رئيسية وان كانت الجامعة نفسها تعاني منها وقالت رنا الموسى اما بالنسبة للجانب الايجابي لنظام المقررات فانه يتيح الفرصة للطالب لاختيار المواد التي يميل اليها وينمي هذا الميل وكذلك هو دعامة اساسية لانطلاق الطالبة من البداية.

كما يكمن الجانب السلبي في مادة التربية الرياضية فان وجودها يؤثر على معدل الطالبة وخاصة ان الفتاة ليست كالشاب فالطالب لديه استعداد للانخراط فيها وكذلك فان خبرة الطالبة باللغة الانكليزية قليلة.

واضافت اما بالنسبة لهذا التفوق فيقف وراءه الاهل والارادة وعن هواياتها قالت: اميل الى القراءة واقرأ اي كتاب يقع في يدي دون تحديد نوعية معينة، واضافت رنا الموسى انني انوي دخول قسم هندسة الكمبيوتر بالجامعة.

شريفة فهد العدساني (٩٥,٢٪) خالدة بنت الاسود:

## لولا التربية البدنية.. لارتفع معدلي



● شريفة العدساني

شريفة فهد يوسف العدساني من ثانوية خالدة بنت الاسود وحصلت على نسبة (٩٥,٢٠٪) تقول: حصلت عليها نتيجة المثابرة والجهد، ومتابعة الوالدة لسير دراستي ولكن اتوقع نسبة اعلى ولكن نتيجة للتربية البدنية لم احصل على ذلك.

● ما هي ايجابيات وسلبيات نظام المقررات؟

- ينمي شخصية الطالب في اعتماده على نفسه وكذلك الثقة في النفس والاهتمام بالبحوث العلمية، اما السلبيات فتكمن في مقرر التربية البدنية الذي يكون بمثابة عائق للمعدل المرتفع فالدولة بحاجة الى الطاقات العلمية اكثر منها الى البدنية، ايضا من سلبيات هذه المادة كثرة الاصابات بين الطلاب والطالبات لذلك ارى ان يكون هذا المقرر اختياريا.

● باي كلية سوف تلتحقين بجامعة الكويت؟

- كلية الطب لان شقيقتي طبيبة وفي شقيقة اخرى تدرس الطب، كما انني احب هذه المهنة الانسانية.

● عادة تكون مهنة الطب شاقة ومتعبة للفتاة ... ما رأيك؟

- سليمة كما انها اساس الاسرة والمجتمع.

● كيف تنظرين الى بنات جيلك؟

- استطاعت الفتاة الكويتية اقتحام العديد من مجالات الحياة العملية، واثبتت وجودها برغم العديد من الانتقادات الاجتماعية التي تواجهها.

● بيت شعر ترددينه؟

- الام مدرسة اذا اعددتها ... اعددت شعبا طيب الاعراق.

● ظاهرة تتمنين زوالها؟

- ظاهرة معاكسة الشباب للبنات، اتمنى ان تزول وينتبه الشباب الى دراسته ومستقبله افضل لان الدولة بحاجة الى سواعد ابنائها.

● لو لم تقبلي في الجامعة هل تسافرين الى الخارج؟

- لن اغادر بلدي حتى لو لم اقبل في الجامعة بل اتجه الى ميدان اخر لخدمة وطني.

● نصيحة لزميلاتك؟

- لا بد للطالبة من الالتفات الى دراستها والتعامل مع المدرسة على اساس الاحترام المتبادل.

لمياء محمد الرميح (٣,٧٤ نقاط):

## اذا تحدد الهدف.. وتوفر الاصرار.. تتحطم الصعوبات



● لمياء الرميح

● المتفوقة لمياء محمد الرميح من ثانوية العصماء بنت الحارث حصلت على معدل ٣,٧٤ متفوقة مع مرتبة الشرف قالت ان نظام المقررات ينمي شخصية الطالب ويعطيه حرية اختيار التخصص الذي يرغب فيه ويتمنى مواصلته عند دخوله لاحدى الكليات الجامعية.

وذكرت بان التفوق ليس بالاسطورة او انه شيء يصعب تحقيقه بل يحتاج فقط الى ان يضع الانسان لديه هدفا يسعى لتحقيقه مهما كانت العقبات والصعوبات ولهذا وضعت في ذهني وعند التحاقي بنظام المقررات بان احصل على نسبة عالية حتى التحق بكلية الهندسة التي تعتبر امنية اتمنى تحقيقها قريبا لاصبح مهندسة مدنية.

وذكرت المتفوقة لمياء بانها ضد تحديد جدول زمني للدراسة وقالت ان الدراسة الاولية والجدية وممارسة الهوايات المفضلة والابتعاد عن الدراسة المكثفة تجعل الطالب يرهق اعصابه دون نتيجة تذكر. وقالت انني اهوى الموسيقى ولهذا اخترت مقرر الموسيقى وتلوقت فيه لحبي الشديد للموسيقى ومع ذلك لم تكن الموسيقى حاجزا دون الحصول على نسبة عالية.

وطالبت طلبة المقررات بوضع هدف محدد لهم يسعون لتحقيقه منذ البداية حتى يكون الاصرار نابعا من وجود هدف وبالتالي تتحطم كافة الصعوبات التي تقف امامه.

وتقدمت المتفوقة لمياء بالشكر الجزيل لوالدتها ووالدها على كافة انواع المساعدات التي وجدتها منهما طوال فترة الدراسة.

وتمنت زوال ظاهرة تفضيل الشباب الكويتي على الفتيات خاصة عند القبول في كلية الهندسة لان الفتاة لها نفس الحقوق وعليها نفس الواجبات مثل الشاب.

وطالبت المتفوقة لمياء المسؤولين عن نظام المقررات بضرورة التاكيد على تخصيص مرشدة واحدة لكل طالبة بدلا من تغيرها المستمر الامر الذي يؤدي الى ضياع المقررات الدراسية على الطالبة وعدم انسجامها مع مرشدة فصل واحدة.

خلود عبدالحميد جاسم الحيدر (٣,٩٣ نقاط) ثانوية اليرموك

## ما زلت حائرة بين الطب والهندسة



● خلود الحيدر

● خلود عبد المجيد جاسم الحيدر من ثانويته اليرموك للبنات حصلت على ٣,٩٣ نقطة مع مرتبة الشرف تشعيب علوم حتى الان لم استقر على الكلية التي سوف ادرس بها وان كنت حائرة بين كليتي الطب والهندسة، وعذري ميول لدراسة الاثنتين لذلك يصعب علي تحديد اي مجال.

تقول خلود عن نظام المقررات انه كان نظاما تعليميا له سلبياته وله ايجابياته بالنسبة للايجابيات فتتمثل في اختيار الطالبة للمواد ووجود وفرة من المواد للاختيار امام الطالب، اما بالنسبة لسلبيات نظام المقررات فاننا نصدم بخفض معدلات الخريج من قبل جامعة الكويت ونسبة التخفيض ١٠٪ اي ان الطالب الحاصل على ٩٩٪ مثلا ستخفض نسبته في الجامعة عند القبول الى ٨٩٪ وهذا ظلم كبير لخريجي المقررات خاصة وان نظام المقررات يبذل الطالب فيه جهدا اكثر من نظام التعليم العادي (التقليدي) واطالب المسؤولين باعادة النظر في القرار الذي يخفض النسبة ١٠٪ حتى يتساوى الجميع في الالتحاق بالجامعة. والا فلماذا يبقون على نظام المقررات ما دامت الجامعة لا تعترف بالنسبة المعتمدة في التخرج.

● ما سر تفوقك؟

- التشجيع المستمر من قبل الوالدين واخواني واخواتي الذين وفروا الجو المناسب للاستذكار كما لا انسى مدرساتي ومن ضمنهن المدرسة اقبال العيبان مدرسة العلوم لانها كانت تشجعني باستمرار للحصول على نسبة مرتفعة هذا بالاضافة الى المذاكرة التي كانت تمتد الى ٩ ساعات في اليوم الواحد.

● لمن تهدي نجاحك؟

- اهدي نجاحي الى سمو امير البلاد المفدى وسمو ولي العهد الامين والى والدي العزيزين وكل من ساهم في مساعدتي على هذا التفوق.

● كلمة تؤمنين بها؟

- اعمل لدنياك كانك تعيش ابدا واعمل لاخرتك كانك تموت غدا - حديث شريف -

● من هي الشخصية التي تاثرت بها في حياتك؟

- في الحقيقة ليست شخصية واحدة وانما تاثرت بعدة شخصيات لا تخرج عن نطاق اسرتي كالوالدين واخي حيدر واحمد وقريبي نبيل.

● نظرتك للشباب الكويتي؟

- بالنسبة للشباب الكويتي فهو معطاء لوطنه ولو ان هناك قلة فيها نقاط ضعف في شخصياتهم من الجنسين.

● ما رأيك في جامعة الكويت؟

- بالنسبة لجامعة الكويت لا استطيع ان اعطي صورة واضحة عنها لانني لم اجربها وبعد الالتحاق بها والدراسة في احدى كلياتها استطيع ان اكون فكرة واضحة عنها وفي النهاية احب ان اشكر جريدة «القبس» على اهتمامها بخريجي نظام المقررات وتسليط الضوء على المتفوقين منهم.

مها برجس محمد البرجس (٣,٧٤) ثانوية الجزائر للبنات

## نظام المقررات مرن ومطلوب من الوزارة تشجيعنا



● مها البرجس

تقول المتفوقة مها برجس البرجس ان من اهم مزايا نظام المقررات المرونة حيث لا تكديس للمواد وليس هناك مساوىء كثيرة لنظام المقررات.. ولكن هناك بعض الامور السلبية، ولا صحة لما يقال ان مادة التربية البدنية ليست ضرورية او ليست ذات فائدة فالعكس هو الصحيح.

وقالت انني اشكر بالبداية جريدة «القبس» على الاهتمام بالمتفوقات واحب ان ارسل من خلالها هذه الرسالة الى وزارة التربية التي تناست تكريمنا نحن المتفوقات خلال السنوات السابقة، وحيث حصلت من قبل على نسبة ٩٨٪ ولم يتم تكريمنا فحبذا لو كان هناك اهتمام اكثر بالمتفوقين والمتفوقات.

وقالت لقد شجعتني اختي «رقية» على دراسة التجارة وذلك لانها طالبة بالسنة الثالثة بكلية التجارة ومتفوقة جدا. وعن مثلها الاعلى قالت:

لا اعتقد ان لكل انسان مثلا اعلى الا ان لكل انسان ميزته الخاصة وهواياته الخاصة.. ومن هواياتي حب قراءة الكتب والتجارية منها بشكل خاص.. اتمنى لو تم الاهتمام بتنمية الموارد البشرية في البلاد.

لميس شاكر العلي (٣,٥٤ نقاط) مدرسة خالدة بنت الاسود:

## سأدرس الكمبيوتر.. فهو علم المستقبل



● لميس العلي

● الطالبة لميس العلي من مدرسة خالدة بنت الاسود الثانوية للمقررات حصلت على مجموع درجات ٩٤ بالمائة بمعدل تراكمي ٣,٥٤.. تشعيب رياضيات، وتشوي لميس دراسة هندسة الكمبيوتر باعتباره علم المستقبل العملي للوطن ولهذا فانا وجدت دراسته مناسبة لاحتياجات الوطن ومن هنا اؤكد ان استيعاب الطلاب في مختلف الكليات يجب ان يراعي مدى احتياجات الدولة لهذه التخصصات.. وعن مدى معرفتها وتصورها للجامعة والحياة الجامعية تقول لميس انه من خلال اشقائها الذين يتلقون علومهم الجامعية في كليتي الحقوق والعلوم استطاعت ان تكون صورة واضحة وسوف تزداد اتساعا عند التحاقها بها وتقول ان الجامعة مجتمع صغير داخل المجتمع الكبير وله مقوماته التي تساعد الطالب على التفاعل مع المجتمع الكبير ومن هنا فانا ارى ان على الطالب تقع مسؤوليات كثيرة غير الدراسة وأهمها المشاركة الايجابية في الانشطة المختلفة داخل الجامعة حتى يكون هناك تناسق في شخصية الطالب وتوافق مع متطلبات المجتمع وعن رأيها في بعض الظواهر الدخيلة على المجتمع قالت لميس ان سلوكيات بعض الشباب غير المسؤولة تسبب الكثير من المراقيل لتوجهات المجتمع نحو التقدم والرقي فالشباب غير الواعي واللامبالي لا يهمه سوى قضاء وقت فراغه في مضايقة عباد الله في الاماكن العامة وآمل على المسؤولين ملاحظة هذه الفئات المستهترة وردعها.. وعن المرأة في الكويت ما زالت تعاني الاضطهاد وابسطها عند قبول الطلاب والطالبات في كلية الطب فان المسؤولين من القبول يقبلون الشباب بنسب معينة والفتيات بنسب مغايرة فلماذا هذه التفرقة حتى في اتاحة فرص التعليم؟؟ سؤال اطرحه على المسؤولين وفي ختام حديثها تهدي لميس نجاحها الى اسرتها والى وطنها الكويت واميرها وولي عهدها واسرة مدرستها وتامل لميس ان تحقق طموحاتها العلمية من خلال دراستها المستقبلية.

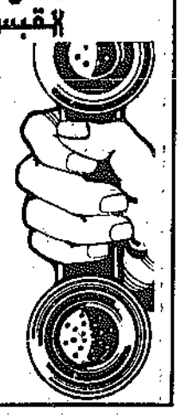

شارك في التغطية

محمود عبدالقادر
عبدالله الجنفاوي
سعد الخلف
احمد الشمري
ناصر الخالدي
تصوير: موسى عياش
ومرهف حورية



أرقام هواتف دائرة الاعلان في القبس

٤٨١٢٨١٨
٤٨١٢١٣٤
٤٨٣٤٣١٠
٤٨٣٤٣١١
٤٨٣٤٣٣٠
٤٨١٢٨١٩/
خمسة خطوط




# اتلاف مرافق الدولة .. لماذا .. وكيف العلاج؟ ٢

هل مات الحس في نفس الانسان العربي؟

هل اصيب الحس الوطني والشعور بالانتماء بنوع من التبلد والجمود..؟

بماذا نفسر الاتلاف الذي يحدث في مرافق الدولة، وعدم الحرص على الاموال العامة؟ هل هناك شرخ ما في الجدار النفسي لانساننا؟! هل هوشرخ ام تشرخ ام تشيخ (شيخوخة)؟!

تساؤلات عديدة تثيرها الظاهرة الملحوظة لدى الانسان العربي دون غيره من شعوب المعمورة.

والمثير للغرابة ان الشباب دائما ـ بحكم تركيبته السنية وذهنيته الفكرية ـ هو القوة الدافعة للبناء في اي مجتمع، لكنه ليس كذلك دائما في مجتمعاتنا.. فما الذي جعله قوة جامدة متبلدة، او في احسن الظروف لايتشجع للبناء، والدفع نحو الامام، ان لم يكن مخربا تطغى عليه روح السلبية واللامبالاة!!

هذه الظاهرة الخطرة تأخذ بعدا اوسع في الكويت التي تتطلع الى الامام بخطوات متقدة.. فالاصل هو المحافظة على الاموال العامة.. والاصل ان يقدم المواطن لدولته حتى يتقدم مستوى الخدمات.. الاصل ان يكون كل انسان خفيرا على الاموال والمرافق العامة.

القضية متصلة بالسلوك الانساني.. ولها ابعاد اجتماعية ونفسية وثقافية وتربوية ومن المفروض ان يرتفع المواطن في الكويت بمستوى دور بلاده الحضاري.. نقول هذا لان القضية تأخذ حجما خطيرا في الكويت.. وتكاد جميع المصادر تؤكد أن الظاهرة تزداد يوما عن يوم، مما يشكل خطرا كبيرا على مستقبل البلاد الاقتصادي والبيئي، ذلك ان المرافق عندما تتعرض للاتلاف المتعمد من قبل المواطنين، فان الدولة تتكلف اموالا اضافية ـ تقدر بالملايين ـ تذهب هدرا.. خلاف الملايين التي تنفقها الدولة على اعمال الصيانة، ويمكن توفير هذه الاموال لو احسن استخدام هذه المرافق.. لماذا يحدث ذلك؟ ولماذا تأخذ هذه الظاهرة خصوصية في الكويت؟ وبماذا تتصل القضية: بالتربية، ام بالخلق، ام بالعادة، ام بالارث التاريخي، ام بالسياسة؟ نفهم ان هذه الظاهرة كانت في عهود الاستعمار.. ولكن ما معنى ان تستمر هذه الروح في عهود الاستقلال؟! ولماذا تتسع رقعة هذه الظاهرة في الكويت؟!

والموضوع يثير اسئلة اكثر مما يعطي اجوبة.. فهل المسؤولية تتصل بالتربية والتنشئة.. ومن المسؤول؟! وكيف يمكن ان نتفهم جميعا هذه الظاهرة الخطيرة؟!

والقبس ايمانا منها بخطورة ظاهرة اتلاف المرافق، واهدار الاموال العامة، فانها تطرح الموضوع على المواطنين قبل المتخصصين... على الشباب قبل كبار السن.. كما طرحت الموضوع على عدد من المفكرين والمثقفين المعنيين واساتذة الجامعة وعلماء الاجتماع وعلم النفس والتربية، وطلبت منهم تفسيرا لابعادها واسبابها وانعكاساتها، والخروج بنتائج ايجابية محددة لمواجهة محاذيرها ومخاطرها السلبية حتى يكون الشباب ابناء بررة لامتهم ودولتهم، وحتى ينصع الوجه الحضاري للكويت بشكل افضل من خلال خدماتها المتميزة.

المحرر




# د. صالح عبدالله الجاسم: التربية تتحمل النصيب الاكبر من جهود تقويم سلوك الافراد

## اسباب الاتلاف متعلقة بجميع الجوانب المتعلقة بشخصية الفرد ووضعه النفسي وتكوينه التربوي وتأهيله الاجتماعي

كتب عبدالله الجنفاوي :

قال الدكتور صالح عبدالله الجاسم، الاستاذ في كلية التربية بجامعة الكويت ان التربية اليوم تتحمل النصيب الاكبر من الجهد في تقويم سلوك الافراد، وتعديل اتجاهاتهم واعدادهم الاعداد المناسب الذي يخدم تطور المجتمع وتقدمه.

وقال ان اسباب الاتلاف مرتبطة بجميع الجوانب المتعلقة بشخصية الفرد ووضعه النفسي وتكوينه التربوي وتاهيله الاجتماعي، بالاضافة الى التوعية الاعلامية وطبيعة المعلومات التي يتلقاها الفرد.

وقال د. الجاسم، ان ادارة البحوث بوزارة الداخلية اخذت على عاتقها البحث عن اسباب اتلاف املاك الدولة واسلوب العلاج لهذا المظهر الذي يعتبر غير حضاري، وبالتالي شكلت لجنة سميت اللجنة التنفيذية لمشروع التوعية باضرار مرافق الدولة. وهذه اللجنة حاولت ان تدرس اسباب الاتلاف وفي اجتماعاتها المتعددة رأت وضع تصور عام لخطة عمل متكامل لهذا المشروع، ولعل اهمها ايجاد او انتاج مجموعة من الرسائل التلفزيونية وكل رسالة تكون محدودة المدة (مدتها ٥ دقائق) تتناول جانبا من جوانب الاتلاف المتعددة، هذه الرسائل وهي ١٠ رسائل وهناك ١٠ رسائل قيد الاعداد، بالاضافة الى ذلك هناك بعض اللقطات والاحاديث التلفزيونية، ومن ضمن التصورات ان تعقد ندوة مركزية تضم ممثلين عن الهيئات الحكومية والاهلية في الدولة، لان التصور هو ان الموضوع لا يهم جهة معينة وانما هو موضوع عام وبجدران تشترك فيه كل هيئة وكل مؤسسة، سواء كانت حكومية او اهلية وحتى ان شارك فيه المواطن العادي كذلك.

والتصورات التي وضعت هي ان يكون هناك بحث شامل، يتناول الجوانب المختلفة لموضوع الاتلاف من حيث تشخيصه واسبابه، ومن يقوم بعملية الاتلاف ومن ثم وسائل العلاج.

وقال د. جاسم بالنسبة للكويت نجد ان ان الاتلاف شمل جوانب كثيرة ومتعددة ويمكن القول انه شمل جميع المرافق سواء كانت حكومية او اهلية.

ونجد ان حجم المشكلة كبير وله تاثير سلبي على الناحية الاقتصادية، وكذلك يظهر الاتلاف المجتمع بانه مجتمع غير حضاري.

والدولة تنفق مبالغ طائلة من أجل توفير المرافق الاساسية التي يحتاجها المواطن والمقيم، وكذلك تنفق اموالا طائلة في عملية صيانة واصلاح ما يتلفه الشخص المستعمل لهذه المرافق، وبمعنى اخر تحاول الدولة ان توفر كل شيء، وان تجعل حياة الانسان حياة سهلة ومريحة واظهار مرافق الدولة بشكل متميز وحضاري قلما نجده في بعض دول العالم.

ولكن ردة فعل المستخدم لهذه المرافق، نجدها سيئة حيث نجد المواطن يحاول ان يتلف بقصد او بغير قصد هذه المرافق، وقد تلجأ الدولة في بعض الاحيان الى ازالة هذه المرافق او توفيرها باشكال تتحمل عبث العابثين، ولقد طرحت مجموعة من الاسباب التي قد تؤدي الى مثل هذا السلوك الاتلافي وان كانت في مجموعها تنصب على مفهوم الانسان والتربية داخل الاسرة او المدرسة او المجتمع، حيث يتاثر الانسان تاثرا كبيرا بالبيئة التي تحيط به، ويحاول ان يقلد في كثير من الاحيان السلوك الذي يتربى عليه، فالاسرة والتربية الاسرية من الاسباب البارزة في تكوين مثل هذا السلوك غير المسؤول، كذلك الحياة الاجتماعية للفرد قد تؤثر تاثيرا كبيرا وتدفع الفرد الى هذا السلوك.

واضاف د. الجاسم ومن الاسباب عدم وجود قوانين رادعة تعاقب من يمارس هذه الظاهرة كذلك من الاسباب التي طرحت وقد تكون نادرة، التمرد وحب الانتقام من المرافق الخاصة بالدولة، فهذه قد تكون ابرز الاسباب التي طرحت في النقاش، اما العلاج فقد طرحت اساليب كثيرة تدرجت من الالتزام بالتربية الى وضع القوانين الصارمة لمعاقبة المتلف، فمثل هذا القانون يحد من هذه الظاهرة وهو بحاجة الى رقابة دائمة ومستمرة، ووجود خفير عند كل مرفق من مرافق الدولة حتى يمكن ضبط المخالف وبالتالي عقابه، ولكن كما نعلم فان ايجاد خفير عند كل مرفق ليس بالامر السهل، اذن ويجب ان يكون كل فرد في المجتمع خفيرا على نفسه، ومسؤولا مسؤولية ثابتة عن تصرفه سواء كان هذا الشخص مراقبا من قبل الاخرين أو لا، وعلى هذا الاساس نجد ان الاسرة والمدرسة والمجتمع مسؤولة مسؤولية تامة غير المناقشة.

### التربية

وتحدث الدكتور الجاسم عن دور الاسرة والمجتمع في عملية تربية الناشئة فقال:

تختلف دول العالم فيما بينها من حيث اهتمامها بجوانب محددة ومعينة تمتاز بها دولة دون اخرى، فدولة تمتاز بموقعها الجغرافي المميز والحساس وتلك تمتاز بقوتها الصناعية واخرى بما تملك من ثروة مادية وغير ذلك، ولكن كل دول العالم تتفق في ان الثروة الحقيقية هي شبابها وبهم يمكن ان يكتب لها البقاء او الفناء. فالشباب يعتبر الدعامة الاساسية لتقدم الامم اذا ما احسنت تربيتهم ومعول خراب ودمار للامم اذا ما اسيئت هذه التربية.

وحتى يكون الشباب عامل تقدم وتطور للدولة يجب ان تعنى الدولة من خلال مؤسساتها المختلفة بوضع اسس تربوية سليمة تسهم فيها الاسرة والمدرسة والمجتمع من اجل اعداد اناس صالحين يعملون لخدمة وطنهم وتقدمه.

فالتربية او التنشئة لا يجب ان تعتمد على جهة دون اخرى فالكل عليه ان يأخذ دوره في هذه التنشئة والمساعدة في التربية، وكما قال رسولنا الكريم ﷺ «كلكم راع وكل راع مسؤول عن رعيته». وعلى هذا فالاسرة لها دور في التربية والمدرسة لها دور والمجتمع بمؤسساته المختلفة له دور «فالطفل يتفاعل مع والديه واخوته، ويتفاعل مع زملائه في الشارع او النادي، ويتفاعل مع الباعة الذين يشتري منهم حاجاته، ويتفاعل مع زملائه في الفصل وفي المدرسة.

كما ان عملية التعاون بين البيت والمدرسة لها الاثر الفعال في التغلب على الكثير من المشاكل التي يتعرض لها الطالب سواء داخل البيت او المدرسة، حيث ان «المدرسة بمن فيها وخاصة المرشد النفسي قادرون على تزويد الاباء بالحقائق عن ابنائهم وبالتالي التعاون معهم في ايجاد وسائل العلاج ومتابعة حالة ابنائهم. فانحراف الشباب يسبب هدرا عظيما في اموال الدولة وتاخرا كبيرا في تقدمها، ويكون الشباب فيها معول هدم ودمار، وقد يكون هذا الانحراف راجعا الى اسباب اجتماعية او اقتصادية او تربوية يقف امامها الشباب عاجزا غير قادر على تلبية حاجاته والوصول الى حالة الاتزان النفسي التي تجعله قادرا على التحكم في تصرفاته، وبالتالي توجيه طاقاته لصالح المجتمع وتقدمه، وعليه فان «السياق الايجابي لتطوير الشخصية القومية. وضمان تمثلها في سلوك الناشئين ان تعالج الجوانب السلبية التي قد يتعرضون لها، سواء بالتاثر بالاتجاهات والنزعات التي ترسبت من عهود التخلف والركود كالفردية والتواكل وضعف الاقبال على العمل وسوء تنظيمه وضعف انتاجيته، وتلك التي تستمد من النماذج السيئة للمجتمعات المعاصرة كالنزعة الاستهلاكية والاقبال على الملذات وازجاء اوقات الفراغ عبثا بلا طائل. وكالنزعة الى العدوان والتدمير والتحلل من القيم ومن دواعي الخير والبناء، وكالعنصرية والاستعلاء.

واضاف د. الجاسم: وتتحمل التربية اليوم النصيب الاكبر من الجهد في تقويم سلوك الافراد وتعديل اتجاهاتهم واعدادهم الاعداد المناسب الذي يخدم تطور المجتمع وتقدمه. وعليه يمكن ان «يراعى في تنظيم محتوى التربية وما يشتمل عليه من المعرفة والخبرات الانسانية وفي تطوير طرائق التربية ووسائلها واساليب تقويمها ان تكون سبلا للتعلم ولتمكين المتعلمين من الاعتماد على جهودهم الذاتية، وبالتالي من تطوير شخصياتهم من جميع جوانبها وسن الابتكار والابداع والمساهمة في تطوير المعرفة ذاتها، وتقدم المجتمع وتحقيق التنمية الشاملة فيه.


د.صالح الجاسم

### خسائر الاتلاف.. عشرات الملايين من الدنانير

وتحدث الدكتور الجاسم عن حجم الاتلاف والخسائر التي تنفقها الدولة فقال:

وقد يأخذ انحراف الشباب مظاهر مختلفة تختلف من دولة الى اخرى ومن مجتمع الى آخر وذلك لاختلاف المستويات الاقتصادية والاجتماعية والثقافية. ويعتبر الاتلاف الذي تتعرض له بعض مرافق الدولة احد مظاهر الانحراف في السلوك الانساني، حيث تقوم الدولة ومن خلال صرف مبالغ طائلة في توفير سبل الراحة لابناء المجتمع بانشاء المرافق العامة وتزويدها بالمستلزمات الضرورية الا ان هذه المرافق تتعرض للاتلاف المتعمد وغير المسؤول وبصورة مستمرة ومتفاقمة.

والكويت وعملا بمبدأ توفير الحياة الكريمة لمن يعيش على ارضها فقد حققت بعد الاستقلال وبعد توظيف عائدات النفط تقدما عمرانيا واجتماعيا. كما نفذت العديد من برامج التنمية. وقد تركز اهتمام الدولة على اعطاء الاولوية للخدمات التي تقدمها للمواطنين والمقيمين. وقد اشار وكيل وزارة الداخلية ان الدولة حرصت «على انشاء مرافق عامة كثيرة لتقديم هذه الخدمات للجمهور بافضل الطرق مما جعلها تنفق الملايين من الدنانير سنويا حتى تبقى هذه المرافق المختلفة على كفاءتها وقدرتها في خدمة الجمهور»، كما اننا نجد ان معظم الخدمات التي وفرتها الدولة تقدم مجانا للمواطنين والمقيمين، وهذا يعني تخصيص ميزانيات مالية كاملة لمؤسساتها كما تقدم بعض الخدمات الاخرى لقاء رسوم رمزية لا تسد الا جزءا يسيرا من الكلفة الكاملة التي تدفعها الدولة من المال العام لتادية هذه الخدمات.

وكان لا بد لهذه الخدمات ان تؤدى من خلال (مرافق عامة) ذات بنية عمرانية ووسائل متنوعة ونظام خدمي يحتاج الى ادارة مستمرة لكي يقوم بخدماته، ففي مجال التعليم نجد ان الدولة تقيم المزيد من المدارس الحديثة وتزودها باكثر الوسائل تطورا في العالم من اجل الوصول الى تربية افضل، كما انها تخصص ميزانية ضخمة لقطاع التعليم بلغت في عام ٨٥/٨٤ (٢٥٥,٩٧٣,٠٧٤) دينارا كويتيا وذلك من اجل تطوير مستلزمات الخدمة التعليمية التي تقدمها الدولة للمجتمع الكويتي ويذهب جزء كبير من هذا المبلغ لتوفير المباني والمنشآت والمعدات واللوازم التعليمية المتمثلة فيها هذه الخدمات.

وقد عملت الدولة على ان يكون مرفق التعليم والمرافق العامة الاخرى بالصورة اللائقة والتي تبرز الوجه الحضاري لدولة الكويت، الا اننا نجد ان كثيرا من هذه الخدمات يتعرض وبشكل يدعو للقلق الى اعمال التخريب والاتلاف سواء عن طريق الاستعمال او التخريب المتعمد. فقد اشار وكيل وزارة الداخلية الى انه «لوحظ بان هذه المرافق من منشآت ووسائل واجهزة ومعدات تتعرض الى الاعطال والاتلاف نتيجة سوء الاستعمال والاستهلاك، وبدوافع عديدة يضر بها وتعطل خدماتها، وهذا ما يدفع الدولة الى صرف مبالغ اضافية سنويا لاغراض الصيانة والاصلاح. وبالرغم من الثقة الوطيدة التي توليها الدولة، فان عملية اتلاف مرافق الخدمات مستمرة ومتفاقمة واتخذت اشكالا وصورا عديدة، وهذا ما ادى ويؤدي الى استمرار هدر المال العام وقد يؤدي الى الحاق الضرر باقتصاد البلاد».

وحول المبالغ الطائلة التي تنفقها الدولة من اجل عمليات الصيانة والاصلاح في الخدمات، يقول العقيد عبدالمجيد خريبط ـ مدير ادارة البحوث والدراسات بوزارة الداخلية ـ «ان الانفاق على المرافق العامة ارتفع من ٨٦ مليونا في عام ١٩٨٠ الى ٢٩٦ مليونا عام ١٩٨٤». وباستعراض بعض المبالغ التي تصرف على صيانة وانشاء المرافق العامة في بعض المؤسسات الحكومية نجد انه كان كلفة اصلاح التلف الناتج عن الحوادث الطارئة غير المسؤولين وعن الحوادث الطارئة في مرافق خدمات مجمع الوزارات ما يقارب من (٢٠) مليون دينار في السنة». كما بلغ اجمالي خسائر حوادث واصابات العمل في مرافق خدمات وزارة الشؤون الاجتماعية والعمل خلال عام ١٩٨٦ (١,١٨٠,٨٤٨) دينارا. كما بلغ «اعتماد السنة المالية ١٩٨٧/٨٦ للاعمال الانشائية الصغيرة وصيانة المنشآت والمرافق من مرافق خدمات وزارة المواصلات ما مجموعه (٢٣,٧٠٠,٠٠٠) دينار كويتي» لعملية الصيانة ومخلفات الاتلاف. كما «بلغت التكلفة الاجمالية لصيانة المرافق في وزارة التخطيط حوالي (٥٦٤,٣٧٧) دينارا كويتيا موزعة على: تخصيصات الصيانة سنويا ـ كلفة اصلاح ما تلف ـ كلفة تبديل ما تلف». اما ما يصرف على الاتلاف غير المعروف في مرافق خدمات وزارة الكهرباء والماء والتي يتم ادراجها ضمن برامج وبنود الصيانة فتقدر قيمتها بـ (٦٠٠,٠٠٠) دينار. كما بلغت «تكاليف الاتلاف الحاصل في كل من الطرق السريعة، الطرق الداخلية وشبكة الامطار حوالي (٦٣٧,٥٠٠) دينار كويتي. كما ان التكلفة الاجمالية لصيانة المرافق في وزارة الاشغال العامة بلغت ٢١٢ مليون دينار كويتي «يذهب جزء منها في اصلاح التلف». وقد بلغت التكلفة الاجمالية لصيانة مرافق وزارة الصحة حسب المنصرف الفعلي لعام ١٩٨٦/٨٥ (٢,٩٥٧,٩١٥) دينارا.

وكان حجم الانفاق على الصيانة بسبب اتلاف مرافق الوزارة (٢٩,٥٧٩) دينارا. كما انه «خلال العام الماضي ١٩٨٦ بلغت ميزانية الصيانة السنوية في وزارة التربية حوالي ٦ ملايين دينار سواء كانت الصيانة جذرية او جزئية».

وبالنظر للمبالغ السابقة المخصصة لصيانة الخدمات التي تقدمها الدولة نجد انها مبالغ كبيرة يمكن توفير الجزء الاكبر منها لو احسن الاستعمال لمرافق الدولة وتغلبها على ظاهرة الاتلاف. ومن هنا نجد اهمية موضوع الاتلاف لمرافق الدولة واهمية دراسته وبحث جوانبه.

### السلوك المنحرف.. اسبابه واشكاله

وحول اسباب السلوك المنحرف واشكاله قال الدكتور الجاسم:

اذا ما تعرضنا الى صور الاتلاف ومظاهره في المدرسة نجد انها تاخذ اشكالا عديدة يمكن اجمالها بما يلي على سبيل المثال لا الحصر:

ـ اعطال الاجهزة والمعدات نتيجة نقص في الاختصاص والتدريب، او الاستعمال السيء او عدم الصيانة.

ـ تخريب وتمزيق المقاعد واتلاف المراوح والمصابيح الكهربائية وغيرها من اثاث الفصول.

ـ تمزيق الستائر واتلاف النوافذ والحواجز.

ـ اتلاف المسطحات الخضراء واتلاف اسيجة الحدائق.

ـ اتلاف الاجهزة ولوازم المختبرات.

ـ الكتابة على الجدران ورمي الاوساخ وتشويه نظافة المدرسة.

ـ تمزيق الكتب ورميها في الخارج.

ان صور الاتلاف وظواهره لا تقتصر على ذلك فحسب انما اشرنا الى الظواهر الواضحة التي يمكن الاشارة اليها وتحديدها وعموما فان الاتلاف سلوكيات ظاهرة عامة لها اسبابها وعواملها التي يمكن الحديث عنها من نواح عديدة حتى نساهم في ايجاد رؤية واضحة لاسباب هذا الخلل الاجتماعي وكيفية علاجه.

وباستعراض الاسباب والعوامل المؤدية الى الاتلاف نجد انها مرتبطة بجميع الجوانب المتعلقة بشخصية الفرد ووضعه النفسي وتكوينه التربوي وتاهيله الاجتماعي بالاضافة الى التوعية الاعلامية وطبيعة المعلومات التي يتلقاها ذلك الفرد. فالتنشئة الاسرية والمناهج التربوية والبيئة الاجتماعية هي التي تؤثر في سلوك الفرد وتسهم في تكوين نوعية هذا السلوك. فكثير من الامراض الاجتماعية تخلق استعدادا نفسيا لدى الفرد يكون من خلاله سلوكا منحرفا يدفعه لارتكاب جرائم الاتلاف والتخريب المتعمد، كذلك المؤثرات الخارجية التي تساهم في تكوينه العقلي والاجتماعي لها اثر في مدى كونه مبعثا للاتلاف.

فالسلوك المنحرف عادة يلجأ اليه الفرد بعد ان يكون قد عجز عن استخدام واتباع انماط السلوك السوي لاشباع حاجاته وتحقيق مآربه. وقد يعزى هذا الانحراف الى قصور في عملية التنشئة الاجتماعية التي مر بها الاحداث من خلال الاسرة او المدرسة او المجتمع او كل هذه المؤسسات مجتمعة.

ففي دراسة اجتماعية قامت بها ادارة الخدمة الاجتماعية لظروف واوضاع طلاب المرحلتين المتوسطة والثانوية في محيط المدرسة والبيت ابرزت بعض نتائجها:

ـ ان نسبة غير قليلة من الطلبة يواجهون صعوبات في علاقاتهم الاسرية.

ـ ان الغالبية العظمى من الطلبة تواجه متاعب في محيط الاسرة.

وقد اشارت النتائج الى ضرورة دراسة العلاقات بين الشباب والاسرة في الكويت لاهميتها في تكيف الشباب وتوافقهم مع متطلباتهم ومتطلبات المجتمع.

وفي دراسة اخرى تناولت الاحداث من (٧ ـ ١٨ سنة)، وجد من خلال النتائج ان جرائم الاحداث بانواعها في احصائيات ١٩٧٧ تمثل ١١,٣٪ من مجموع الجرائم في الكويت، كما كشفت الدراسة ان الاسرة تتبع اساليب غير فعالة في معالجة انحراف الاحداث.

اما الدراسة التي قام بها جهاز الدراسات والبحوث الاستشارية لسمو امير البلاد «الشباب في الكويت ـ الدراسة الثامنة ـ الاتجاهات العامة والنوعية»، فقد تعرضت لمشكلات الشباب باستخدام استقصاء يتالف من سبعة اقسام محددة في مشكلات الشباب، تناولت مشكلات التوافق الاسري، والتوافق مع الذات، وما يتعلق بالامور المالية من مشكلات، ومشكلات المستقبل، والتوافق مع المجتمع، وما يتصل منها بالتوافق الدراسي او المدرسي، بالاضافة الى قسم يشمل انواع الانشطة المحتملة في وقت الفراغ.

ومن نتائج الدراسة وخاصة ما يتعلق بالمواقف التي ميزت كل مرحلة عمرية على حدة، نجد انه بالنسبة للفئة العمرية الاولى (من ١٢ سنة الى اقل من ١٥ سنة) وفيما يتعلق بمشكلات الانضباط الاجتماعي فقد كانت هذه الفئة اقل الفئات احساسا بالمشكلات او المواقف النوعية التالية:

ـ الاعتداء على ممتلكات الغير.

ـ تعاطي الحبوب المخدرة.

ـ اتلاف المقاعد في الاماكن العامة.

ـ اتلاف التلفونات العمومية.

ـ عدم الالتزام بالاداب العامة.

ـ عدم الالتزام بقواعد المرور.

ـ عدم احترام حرية الجيران.

ـ عدم الحرص على المياه والكهرباء.

ـ تناول المسكرات.

ـ تقليد الحياة الغربية.

واما ما يتعلق بالتوافق المدرسي فنجد ان هذه الفئة ايضا اقل اهتماما بالمواقف التالية:

ـ عدم حب المدرسة.

ـ عدم الاحساس بالراحة داخل الفصل.

ـ فائدة التعلم قليلة.

ـ تفضيل المجتمع صاحب المال على صاحب الشهادة.

ـ عدم وجود من يساعد الفتى او الفتاة على حل المشكلات في المدرسة.

ـ قسوة الادارة المدرسية.

ـ الفش افضل وسيلة للنجاح.

ـ التاخر الدراسي.

ـ الاحساس بالسعادة عند الخروج من المدرسة.

اما فيما يتعلق بالفئة العمرية الثانية (من الخامسة عشرة حتى اقل من الثامنة عشرة) فقد اشارت الدراسة انه فيما يتعلق بمشكلات التوافق مع الاسرة تتميز هذه الفئة العمرية بانها اكثر الفئات اهتماما بالمواقف التالية:

ـ عدم رضا الاسرة عن اصدقاء الشباب.

ـ معاملة الاسرة للشباب على انه اصغر من سنه.

ـ عدم تفهم الاسرة للشباب.

ـ شعور الفتى او الفتاة بعدم ثقة الوالدين.

ـ حاجة الفتى او الفتاة الى مزيد من الاهتمام من قبل افراد الاسرة.

ـ عدم الرضا عن طريق تربية الوالدين للاخوة.

وهنا تبرز العلاقات الاسرية داخل الاسرة كاحد العوامل المؤثرة وبصورة مباشرة في سلوك الابناء.

اما فيما يختص بمشكلات الانضباط الاجتماعي فقد اشارت الدراسة الى ان هذه الفئة العمرية اكثر اهتماما بالمواقف التالية:

ـ الاعتداء على ممتلكات الغير.

ـ عدم الالتزام بقواعد المرور.

ـ عدم احترام حرية الجيران.

ـ اتلاف المقاعد في الاماكن العامة.

ـ عدم الحرص على المياه والكهرباء.

ـ تقليد الحياة الغربية.

وعن مشكلات التوافق الدراسي نجد ان هذه الفئة اكثر الفئات اهتماما بالمواقف التالية:

ـ عدم الميل الى الدراسة.

ـ الفش في الامتحانات افضل وسيلة للنجاح.

ـ فائدة التعليم قليلة.

ـ الاحساس بالسعادة عند الخروج من المدرسة.

ـ عدم وجود من يساعد الشباب على حل مشاكله.

ومن المواقف السابقة يظهر ان للمدرسة وتعاملها مع الطلبة اثرا في تكوين سلوكهم وعلاقاتهم مع المجتمع.

وعند مناقشة نتائج الدراسة حسب الجنس والجنسية، وخاصة فيما يتعلق بمجال التوافق مع المجتمع «ترى الفتيات في شأن الممارسات اليومية التي يقوم بها افراد المجتمع والمؤدية الى التوافق مع المجتمع الكويتي ان الاعتداء على ممتلكات الاخرين من المواقف الاكثر ممارسة، وكذلك تعاطي الحبوب المخدرة وعدم احترام حرية الجيران، وذلك بالاضافة الى اتلاف المقاعد في الاماكن العامة وتناول المسكرات».

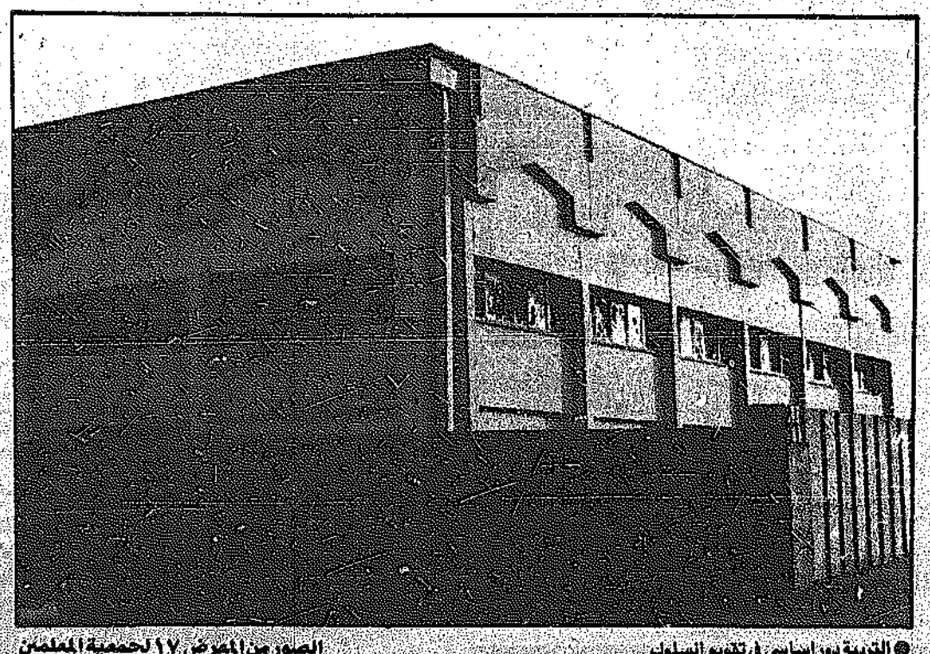
كما يرى الشباب الكويتي ان تكسير بعض الادوات والاجهزة المدرسية واتلاف التلفونات العمومية من المواقف الاكثر ممارسة.

كما انه وبناء على المعايشة اليومية للشباب الكويتي في مجتمعه فانه يرى ان اتلاف التلفونات، وتكسير بعض الادوات والاجهزة المدرسية من المواقف التي يقوم بها الشباب، وعليه ومما تقدم نلاحظ ان للاسرة دورا كبيرا في عملية التنشئة الاجتماعية واعداد جيل المستقبل. كذلك فان المدرسة والمجتمع يجب ان ياخذا دورهما المهم في هذه العملية الحساسة حتى لا يعيش الشاب في تناقض بين ما يراه داخل الاسرة وما يتعلمه في المدرسة وما يمارسه في المجتمع.

## ■ المشكلة حجمها كبير وآثارها سلبية على الناحية الاقتصادية

## وعدم وجود قوانين رادعة احد اسباب التمادي في الاتلاف


● ماذا يصطادان؟!


● التربية دور اساسي في تقويم السلوك

الصور من المعرض ١٧ لجمعية المعلمين

# سفارة عمان بالكويت تكرم السفير عبدالله الخروصي


● وزير الاشغال عبدالرحمن الحوطي


● السفير الخروصي يستقبل السفير السعودي الشيخ السديري


● عميد السلك الدبلوماسي سفير سوريا والسفير الخروصي


● السفير الخروصي يتوسط عدداً من الحضور

أقامت سفارة سلطنة عمان بالكويت حفل استقبال على شرف سفير السلطنة عبدالله بن محمد الخروصي بمناسبة انتهاء مهمته العملية الدبلوماسية بالكويت ، حضر الحفل عدد من الوزراء ، وكبار موظفي الخارجية الكويتية ورؤساء البعثات الدبلوماسية العربية وعدد من الاعلاميين .


● الشاعر يعقوب الرشيد ، عاد من بغداد بعد زيارة قام بها بدعوة من وزارة الاعلام هناك .


● فهد محسن محمد العنزي ، رئيس قسم الصحافة والاعلام بمكتب العلاقات العامة بوزارة الشؤون الاجتماعية تم تكليفه للقيام باعمال مدير المكتب أثناء فترة غيابه في الخارج .

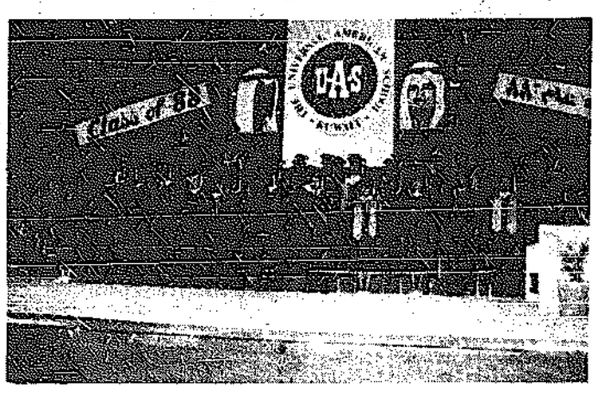
* * *

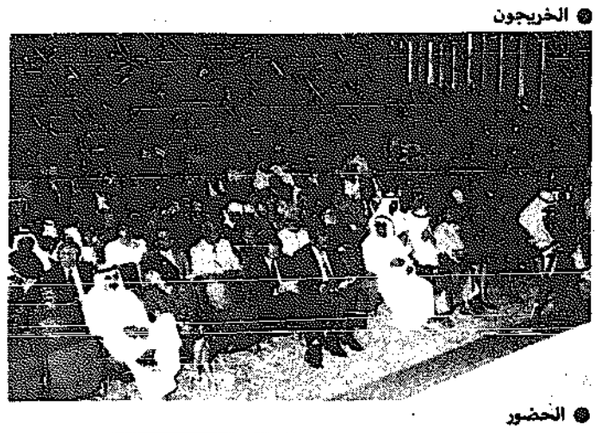
● علي المهنا ، يتلقى التهاني لمناسبة نجاح أنجاله فيصل وهشام وفاطمة وسناء .

* * *

● هدية عبدالكريم الفرحان ، تلقت التهاني من الاهل والاصدقاء لمناسبة تعيينها بوزارة الصحة .

# المدرسة العالمية الاميركية تقيم حفلها السابع لتخريج طلابها


● الخريجون


● الحضور


● د. رشا تلقي كلمتها

●● أقامت المدرسة العالمية الاميركية الحفل السابع لتخريج طلاب الصف المنتهي للعام الدراسي ١٩٨٨/٨٧ مساء الاربعاء الماضي بمسرح صباح السالم بجامعة الكويت . حضر الحفل د. يعقوب الشراح الوكيل المساعد لشؤون التعليم الخاص والدكتورة رشا الصباح مساعدة رئيس الجامعة للاعلام وخدمة المجتمع وقد ألقت كلمة في الحفل هنأت فيها الخريجين كما هنأت أولياء الامور وأعضاء الهيئة التعليمية بالمدرسة لجهودهم المستمرة للتقدم والمحافظة على المستوى العلمي الممتاز كما هنأ وليد أبوشقرا مدير المدرسة الخريجين بنجاحهم الباهر ..


● الآنسة دنيا محمد ابراهيم القاق ، حصلت على درجة البكالوريوس من كلية التجارة - قسم ادارة الاعمال - وتلقت الهدايا من الوالدين والاهل وتهاني النجاح من الصديقات .

# أفراح المفرح والرومي


● الوزير الروضان يهنىء



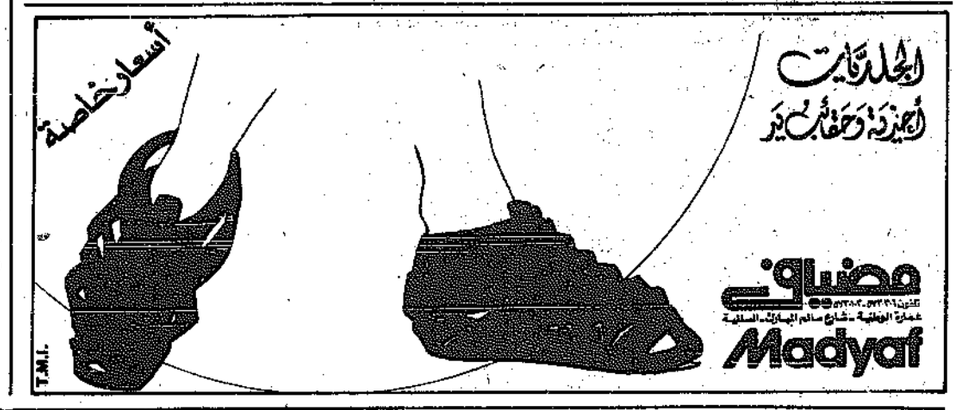
● أقام السيد عبدالله عبدالعزيز المفرح حفل استقبال لمناسبة عقد قران نجله وليد على كريمة آل الرومي . أقيم الحفل مساء أمس الأول في فندق شيراتون وحضره عدد من الوزراء وكبار رجال الدولة والمدعوين وآل العروسين ، وأصدقاء المعرس الذين تمنوا له حياة زوجية سعيدة .

● المعرس وليد المفرح




سافروا على الخطوط الجوية الرومانية
تارم
tarom
ROMANIAN AIR TRANSPORT
- أسعار تناسب الجميع
- رحلات فردية وجماعية.
- حجز فنادق ومصحات.
الوكيل العام:
مركز الأثلة للسفريات
AL-ATHLA TRAVEL CENTRE
عمارة الجيصي - شارع البوريني - تلفون ٢٤٢٦٨٤٦/٤٧ - ٢٤٠٥١








مكتب المهندس الكويتي
KUWAITI GRADUATES
KEO-KUWAITI ENGINEER'S OFFICE HAS IMMEDIATE OPENINGS FOR KUWAITI GRADUATES AS:
* ARCHITECTS
* ELECTRICAL ENGINEERS
* MECHANICAL ENGINEERS
* SANITARY ENGINEERS
* INFRASTRUCTURE ENGINEERS
* HIGHWAY ENGINEERS
WE ARE LOOKING FOR HIGHLY MOTIVATED INDIVIDUALS WITH A COMMITMENT TO A CAREER IN THE CONSULTING PROFESSION. ON THE JOB TRAINING WILL BE PROVIDED.
WE ALSO HAVE AN OPENING FOR A KUWAITI SECONDARY SCHOOL GRADUATE FOR A TRAINEE POSITION IN COMPUTER HARDWARE SUPPORT.
SEND YOUR RESUME WITH ONE PHOTO TO:
ADMINISTRATIVE DIRECTOR, P.O.BOX 3679, SAFAT OR, STOP IN OUR OFFICES AND PICK UP YOUR APPLICATION. WE ARE LOCATED IN THE MOVENPICK BLDG. SOUK AL-MUTHAHIDA, 4TH FLOOR.
KEO



مركز الدراسات الإنجليزية
دورات صيفية
* دورات صيفية خاصة
* تعلم الإنجليزية ببساطة
الكمبيوتر.
* مدرسين مؤهلين من ذوي الخبرة ولغتهم الأم الإنجليزية.
* فصول لجميع المستويات وعمر ١١ سنة.
* فيديو في جميع الفصول.
« دورتين صيفيتين »
دورة ٦ أسابيع إبتداءً من ٢٨ مايو ٨٨
دورة ٤ أسابيع إبتداءً من ١١ يونيو ٨٨
يبدأ التسجيل إعتباراً من ٢١ مايو ١٩٨٨
من الساعة ٩/٣٠ - ١٢/٠٠ ظهراً ، ٥/٠٠ - ٧/٣٠ مساءً
٢ شارع العرضي - خلف النادي العربي - قطعة رقم ٢ - المنصورية
تلفون ٢٥١٥٥١٢ / ٢٥٣٢٠٤ / ٢٥٣٢٢٢٧



دليل المستهلك ☎ ٤٨٢٤٣٠ - ٤٨٢٤٣١

**للتنظيف**
غسيل منازل - سجاد - فلل
نقل عفش
نقل وفك وتركيب الاثاث والمكاتب
اصباغ - مقاولات عامة
ورق جدران - ديكور - ارضيات
مؤسسة المواسم
٤٧٣١٠٠٤ / ٤٧٤٨٨٧٧

**نقل عفش**
نقل وفك وتركيب الاثاث والمكاتب والسجاد
وتركيب البرادي بأيدي ماهرة.
٤٧٣٤١٦٨ ☎ أبو حسين

**السريع للديكور**
تنفيذ جميع أعمال الديكور، اسقف * ارضيات * ورق جدران * مرايا * نجارة * اصباغ * ترميمات * صيانة
٤٧٤٩٨٧٣ ☎

**خدم**
لدينا خدم بأسعار مخفضة جداً
٤٧٣٩٤٢٤ ☎
٤٧٣٩٣٣٠

**صيانة التكييف المركزي اعتمدوا**
الوكيل المعتمد للتجارة والمقاولات
قسم التكييف المركزي
٢٤٠٦٧٨٦-٩٤٠٦٧٨٥

**جير اتوماتيك بسعر مناسب**
جير اميركي مجدد لجميع السيارات الاميركية كراج الفحص - الجهراء محلات اللافي قرب محطة الغسيل الجديدة

**بشري سارة**
* صيانة تلفزيون ٥ دنانير * صيانة فيديو ٥ دنانير * كل خمسة فواتير صيانة جهاز مجانا
مؤسسة سعد شرار للاجهزة الالكترونية
خلف مجمع النقرة الجنوبي
٢٦١٥١٩٢ ☎

**دعوة لأصحاب القسائم**
نقوم بتنفيذ القسائم هيكل، تسليم المفتاح حسب المواصفات مع كافة انواع الترميم والاصباغ والصحية باسعار تنافسية، اتصل بنا شركة سبتي وفضل العالمية
٤٧١١٢٤١ / ٤٧٤٥٨٦٤ / ٤٧١٦١٣٦

**ابواب كراجات رول شتر**
المنيوم أو حديد مقاومة للحريق اسرار وأعمال حديدية
اعتمدوا... شركة البيت الالومنيوم الحديثة
٤٨٤٨٩١٠ - ٤٨٤٩٤٤٩

**يوجد لدينا خدم**
سيلانيات - هنديات سواقين - وطباخين خدم - عمال
٤٨٨٦٩٢١ ☎ ناصر

**خادم عامل**
(٢٥ دينار مرتب)
سائق طباخ
بدون مقابل
كفالة ثلاثة أشهر
٩٠٧٤١١١/٢٤٥٣٠٢٥ ☎

**خدمة منزلية سريعة**
لتصليح الفيديو والتلفزيون
* وتركيب ايريال * وتصوير حفلات بالفيديو
* أنوار بيت لحم *
٢٦٢٣٨٥٦ ☎

**نوفوتة الكويت**
لدينا خدم
سيلانية مربية ٤٥ د.ك
سيلانية مسلمة ١٠٠ د.ك
سائق سيلاني او هندي ٥٠ د.ك
خادم سيلاني او هندي ٤٥ د.ك
هندية مسلمة او مسيحية ١١٠ د.ك
الوصول خلال اسبوع ☎ ٢٦٥٦٩٨١

**التكييف المركزي والوحدات**
مؤسسة الزعابي
تركيب - صيانة - خدمة فورية
٢٦٣٦٦٣٤ / ٢٦٣٦٦٣٥ ☎

**بيع وشراء الاثاث والأدوات**
الكهربائية المستعملة
نقل وفك وتركيب العفش
* مكتب السراج *
٤٧١٨٩٤٢ ☎ - أبو محمد

**صيانة التكييف المركزي**
مؤسسة الكهف AL-KAHEF
خدمة ٢٤ ساعة
اسعار خاصة للاشتراكات السنوية * تصليح مكيفات وغسالات وثلاجات
٤٧٦٠٠١٠ / ٤٧١٥١٤٤ ☎

**خدم**
يوجد لدينا خدم من الفلبين فقط
٥٦١٢١٤٧/٨ ☎

**الخدمات المتحدة للملاحة والتجارة**
والمقاولات ذ.م.م
٢٤٨٤٠٨٢٢ ☎ ٢٤٨٤٠٨٢٣
إدارة التنظيف
تقدم خدمات سريعة باستخدام أحدث الماكينات والادوات وبأيدي فنية متدربة لاعمال:
١) التنظيف بانواعه لغسيل وتلميع الأرضيات، غسيل السجاد، الزجاج، المكاتب، المجمعات، الفنل، والشقق سواء بعقود ثابتة أو مؤقتة.
٢) مكافحة الحشرات والقوارض بانواعها

**الموسسة العالمية العالمية**
لمقاولات التكييف المركزي وصيانتها
لصيانة وتركيب جميع وحدات التكييف المركزي تركيب وخدمة ٢٤ ساعة
٢٦٤٨٣٧٦ / ٢٦٥٣٥٩٨ ☎

**خدمة سريعة**
لتصليح
الفيديو والتلفزيون
خلال ٢٤ ساعة مع كفالة نقل وفحص مجانا
٢٦٤٣٧٤٨ ☎

**نقل سيارتكم**
الانجليزية والالمانية والايطالية مجانا
٤٨٤٥٩٣٨ ☎ ٤٨٤٥٩٦٥

**شركة العز**
International
لصيانة كافة أنواع التكييف المركزي باشتراكات سنوية * صيانة الادوات الكهربائية والتمديدات الكهربائية ومقاولاتها.
٤٨٤٦١٤٣ / ٤٨٤٣١٠٤ ☎

**معرض عبدالكريم البيتي**
للادوات الصحية
يقدم تشكيلة واسعة من الحمامات والبورسلان والسيراميك باسعار ايطاليا واسبانيا
الدائرة - ش ابن خلدون
٢٦٥٩٧٠٨ / ٢٦٥٩١٠٣ ☎

# الشاعر يوسف الخطيب في «امسية خاصة» برابطة الأدباء الكويتية بالعديلية

اقامت رابطة الادباء لقاء ادبيا مع الشاعر يوسف الخطيب، حضره اعضاء الرابطة والصحافيين المحليين وعدد من المهتمين بالشؤون الثقافية، وذلك في السابعة من مساء السبت الماضي بمقر الرابطة بالعديلية.

قدم الشاعر للحضور د. خليفة الوقيان، الذي رحب به واوجز انجازاته ومؤلفاته الادبية نثرا وشعرا، ونوه بنشاطاته الثقافية المختلفة على مختلف المستويات، وقال: حين يذكر اسم الشاعر يوسف الخطيب فانه يذكر مبدأ الالتزام بالعروبة التي ينبض بها قلبه وحروفه، مارس الشعر منذ الاربعينات وكان همه العربي يسكن شعره من خلال القضية الفلسطينية، وقام بتاسيس دار فلسطين للثقافة والعلوم،

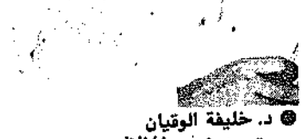
وفي عام ٦٨ انتخب عضوا مستقلا في المجلس الوطني الفلسطيني، وله مجموعة قصصية بعنوان العيون الظماء للنور. العندليب المهاجر، في واحة الجحيم، وفيها قام بتاسيس فن التدوير في الشعر العربي وابتداء من ملحمة دمشق والزمن الرديء عناصر هدامه، وله ديوان الوطن المحتل وسيناريو لمذبحة كفر قاسم وبير ياسين، وله المذكرة الفلسطينية التي نشرت بخمس لغات، ولايزال قائما على مؤسسته المستقلة.

ثم تحدث الشاعر يوسف الخطيب فشكر الرابطة والحضور وقال: منذ حوالي ٢٠ سنة وانا اضع اسسا لعدة محاور في قصائدي ويبدو المحور الفلسطيني اساسيا من بينها لكنني انظر الى هذا المحور من خلال المحور العربي، ومنذ ذلك الحين وانا لا ازل التزم انتقاد الرفاق البعثيين في العراق وسوريا مطالبا اياهم بالوفاء بوعودهم الثورية. وفي ذلك قصيدتي التي عنوانها في الشام اهلي والهوى بغداد التي طرحت التراجيديا المتمثلة في العلاقة القائمة والمرفوضة منا جميعا بين القطرين الشقيقين ثم قرأ مطولته الرائعة في هذا المحور نقتطف منها هذا المقطع.

بعيدة بعد مواعيد الهوى
بعيدة بعد مراقي الحنين
من اغزل الرؤيا على مثالها
وادرع الافق وانطوي السنين


● يوسف الخطيب




● د. خليفة الوقيان

بعيدة بعد نجوم المنافي
وعد رمل السواقي
وعد ناي الاسى، وقوافي الانين
وان جسمي لمضى.. وان قلبي حزين !!
....
احس انني اذوب فرحا
حتى نخوتني عيناي في لقائكم
احبكم... احبكم...
يصير في شفافة الندى فؤادي
فما لكم، من عجب، تحدقون؟
اردت ان اقول انني احبكم.. فموني
فتنظروا اني شكا!.

لاتدعوا الاطفال يرجموني
احبكم...
اردت ان اقول انني...
لاتدعو الاطفال يرجموني !!
احبكم....
أردت ان ادلي بالشهادة.. اسمعوني
لاتاخذوني ساعة المدينة... اسمعوني
اكرهكم.. لاتطلقوا جنوني !
اكرهكم... اكرهكم... ولا احب احدا
حتى اصب دجلة... على شفاه بردى.

ثم قرأ الشاعر عددا من الرباعيات التي ابقاها مفتوحة ليضيف اليها كلما اتى الشعر الذي يستطيع اختصار المرحلة في سطور اربعة، ومع ان كل رباعية اتت منفصلة المضمون والقافية، الا ان خيطا شعريا ورؤيويا يربط مابين الرباعيات جميعا. ومما قرأه الخطيب:

اصغ للناي، وللرعد، وموسيقى الطبيعة
ما الذي يعزفه الليلة ايقاع المطر
اتراتيل دموع، فوق اشلاء الفجيعة
ام ترى ايذان ان تصخب ابواق القدر !!...

● ● ●

كان شيخ يزرع الزيتون في عدوة وادي
قلت، يا عم، سيستاني طويلا منبته
قال، هذه غرسة الحكمة في روح بلادي
هي لاشرقية الزيت، ولا غربيته !!..

● ● ●

لم تقل لي، لم كان النصر وهما، واستحالة الأن
الشعب لم يضرب على العملة رسمك
قبل ذا، يا ملكا في الناس، من غير جلاله حبذا لو
عدت للمرآة كي تغسل وجهك!!.

● ● ●

من ترى انت من الشعب، وما تعلم عنه
ياجليس الزند، والتبغ، ويا مرعى الذباب
شعبك الطالع من غور الدجى ـ أن تك منه
يجبل الشمس بعينيه، ويبنيها قباب !!

ثم قرأ قصيدته المشهورة «رأيت الله في غزة» وجاء منها:

حليبك في بدم الشهداء ساقية
تهيم على جهات الارض
ثم تصب في بحرك...
حليبك خمر دالية
يعب كؤوسها الندمان
ثم يكون من دمهم طلى ثغرك..
حليبك غيمة بيضاء
تشرب منك لون الجرح
ثم تغوص في صدرك..
ونحن على أرائكنا
نمد الاه.. تلو الاه..
ونحيي للصباح ولائم العرق
ونغسل عارنا.. بالعطر.. والدبق..
ونحن هنا..
نعمر، من مجاعتنا، بيوت الله
لكي ننساه بين خرائب الاقصى..
لكي ننساه.
ولكني صعدت اليه طور سنين
رحت اليه حتى قمة المأساة
ويا قومي.. ابشركم... رأيت الله
وكنت.. وكانت الاشياء
دخانا فوق وجه القمر
وهو يعيد خلق الكون.. من سيناء..
رأيت الله بين حرائق الحرب
يضم لصدره الدنيا..
يصب القيم في النباتات..
يطيع قبلة الحب.
رأيت الله في غزه
يؤرجح فوق نور ذراعه طفلا
الى اعلى..
ويمسح في سكون الليل
ادمع امه الثكلى.
رأيت الله في الساحات
يغمض اعين القتلى
ويسقي في مدافنهم
غصون الأسى والدفلى.


● من الامسية الخاصة

## فرقة المسرح الكويتي تشكر صاحب السمو

وجه الفنان سالم الفقعان، رئيس مجلس ادارة فرقة المسرح الكويتي، برقية شكر الى سمو امير البلاد، باسم أسرة المسرح، وذلك بمناسبة الدعم الذي قدمه سموه لجمعيات النفع العام. وهذا نص البرقية ؟

حضرة صاحب السمو الوالد القائد الشيخ جابر الاحمد الجابر الصباح أمير البلاد حفظه الله ـ الكويت.

أسرة المسرح الكويتي تبعث لسموكم باجمل آيات الشكر والتقدير على

اللفتة السامية التي تفضلتم بها سموكم على الهيئات الرياضية وجمعيات النفع العام. ونحن اذ نقدر لسموكم ونعتز ونفتخر بهذه المكرمة

السامية فاننا نجدد العهد والولاء لسموكم وأن نكون دائما الأوفياء المخلصين لهذا البلد الحبيب، في ظل قيادتكم الحكيمة مع تمنياتنا لسموكم

بدوام الصحة والعافية وأن يجعلكم ذخرا لنا وأن يديم على كويتنا الحبيبة العزة والكرامة ويحفظها من كل مكروه.

## اللغات الاجنبية تعليمها وتعلمها في العدد الجديد من (عالم المعرفة)

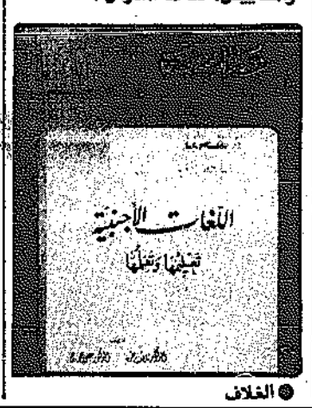
صدر حديثا عن المجلس الوطني للثقافة والفنون والادب العدد (١٢٦) من كتاب: سلسلة عالم المعرفة يونيو (حزيران) ١٩٨٨ م، والكتاب بعنوان «اللغات الاجنبية تعليمها وتعلمها» تاليف الدكتور/ نايف خرما، والدكتور/ علي حجاج.

ويضم الكتاب الذي يقع في (٢٧١ صفحة) ثمانية فصول، تتناول الموضوعات التالية:

- النظريات والمناهج المختلفة لدراسة اللغات - تعلم اللغات؛ الجانب السيكولوجي (نظريات التعلم) تعلم اللغات: الجانب اللغوي - تعلم اللغات: الجانب الحضاري/ الاجتماعي - تعلم اللغات: نظرية شاملة - الطرائق الرئيسية لتعليم اللغات الاجنبية - تعلم اللغات الاجنبية: المواد والمناهج التعليمية - نحو منهجية جديدة لتعليم اللغات الاجنبية.

- وفي ختام الكتاب يطرح اقتراحا حول منهجية جديدة لتعليم اللغات الاجنبية تتناول الامور التالية:

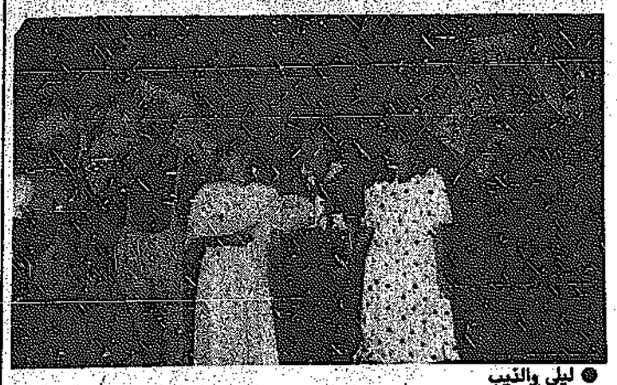
الاهداف التعليمية، المنهج او البرنامج الدراسي، المواد التعليمية، التقنيات التربوية، الاختبارات والمقاييس، كفاءة المدرس.



● الغلاف

## عرض له تميزه في مسرح الطفل

# تضافرت جهود العاملين في ليلى والذيب فحققت عملا يحبه الأطفال ويناسب مداركهم


● ليلى والذيب

المعروف ان لمسرح الطفل وظيفة تعليمية، الى جانب وظيفته التربوية، تهدف الى نقل درس اخلاقي، ضمن موقف درامي معين، حيث يطرح من خلال هذا الموقف، القيم التربوية الايجابية في اطار فني مبسط ومشوق، ومن خلاله كذلك يأتي التاكيد على القيمة الاخلاقية التي تضمنها العمل، بغية ان يتشربها الطفل.

مؤخرا، عرضت على خشبة مسرح عبدالعزيز المسعود، المسرحية المحلية (ليلى والذيب) الماخوذة عن القصة المعروفة للاطفال، والمسرحية من تاليف الشاعر الغنائي عبد اللطيف البناي، الذي قدمها باسلوب شعري غنائي راعى فيه البساطة والوضوح، وشكلها في اطار فني ممتع مبتعدا بذلك عن التعقيد ومؤكدا على القيم الاخلاقية المطروحة. وقد جاءت الكلمات الغنائية تحمل هدفا تربويا طرح بطريقة مباشرة ومبسطة، فعرضت المسرحية الخطر الذي يتهدد ليلى (ذات الرداء الاحمر) نتيجة لعدم سماعها وطاعتها لنصيحة والدتها ومن هم اكبر منها سنا.

المسرحية قدمت بشكل استعراضي غنائي شيق سريع الايقاع، وباسلوب سلس ومحبب الى الاطفال. وقد نجح الكاتب في رسم شخصياته، فجاءت شخصية ليلى كما يتخيلها الطفل، تحمل الكثير من البراءة وخفة الدم والطيبة، وكذلك شخصية الذئب وماتحمله من مكر وخداع وشراسة. ويعاب على الكاتب المشهد الاول والثاني، اللذان اقحما على العمل دون مبرر درامي، وطرحا بشكل رمزي اتسم بالغموض بحيث لايستطيع الطفل استيعاب مضمونهما. وكانا دخيلين على العمل. رغم ذلك يبقى العمل تجربة ناجحة ورائدة لمسرح الطفل، ونرجو ان يكون هذا النجاح حافزا لاستمرار الكاتب في تقديم المزيد وعدم التوقف.

قامت باخراج العمل نجاة حسين ساعدها عبدالله العتيبي. والمسرحية تحتاج الى قدرة خاصة عند الممثلين في الحركة وقد نجحت المخرجة في اختيار الممثل المناسب. كما نجحت في استغلال العناصر الجمالية في العمل التي يمكن خلالها لفت انتباه الطفل واستثارته. من ديكور وازياء وتكوينات حركة، كما اجادت تحريك الممثلين وعمل التشكيلات الاستعراضية لتؤكد من خلالها على مضمون العمل.

ويعاب على المخرجة الاستخدام السيىء للاضاءة التي جانبها التوفيق في العديد من المشاهد التي كان من الممكن ان توظف دراميا بطريقة افضل مما جاءت عليه.

وتعتبر هذه المسرحية من اجمل الاعمال التي قدمت للطفل، كما انها بداية جيدة للمخرجة كما هي بداية جيدة لفنكاتب.

وقد جاء ديكور المسرحية بسيطا في خطوطه وواضحا وجميلا في الالوان الزاهية، وشاملا لجميع احداث المسرحية، كما امتاز بسهولة حركته وتغييره، وقدرته على خلق جو من البهجة في نفوس الجمهور من الاطفال.

وفي مجال التمثيل، كانت هدى حسين كما هي دائما في اعمال الطفل البطلة المفضلة والقريبة الى قلب الاطفال. واثبتت في هذا العمل انها بطلة الاستعراض الاولى في الكويت، وقد اضافت الى العرض الكثير من خلال الايماءة والحركة، كما قامت بتجسيد شخصية ليلى كما هي في مخيلة الطفل الفتاة المحبة للخير، التي تمتاز بالطيبة والبراءة والبساطة في تعاملها مع الناس. كان محمد العجيمي رائعا وهو يجسد الشر والمكر والخداع في دور الذيب، من خلال حركته الوثيقة وادائه الجيد. كما جاء اداء جميع الممثلين في العمل جيدا، وتحملوا الكثير من العمل. ومن ابرز نجوم العمل جاسم الغريب الذي جاءت الحانه رائعة واثبت من خلال هذا العمل انه يملك موهبة كبيرة في مجال الالحان، ويملك الكثير الذي يستطيع تقديمه، ويعتبر من الاسباب الاساسية لنجاح هذا العمل.

حمد الرقعي

## قمة الجزائر....

بشراك فلسطين قمة..
صرخ الفرنسيس قالوا..
بالدماء شهداء حرروا
اربعون عاما يافلسطين
يا لؤلؤة التاريخ انت سحره
ينتشع الظلم حتما بكم
تبلج الصبح في عيونكم
عرفات ... اخوتك كرام
العروبة طرا للجد شمرت
الكويت فبغداد كلها
تضامن العروبة اجدى
شعبك الابدي تبدى
قلوب لا حناجر تنشد
ابطال قلقيلة والمريد
رام الله والبيرة فالقدس
القيد في معصم الاحرار نضار
بخفي حنين أعداؤكم
من طنجة والرباط بنو الكرم
تشابكت حولك يافلسطين
يا اسد فلسطين لاتيأسوا
أنتم حماة العريش وغزة
رواد للعلا هنا انتم
بنو يعرب اعيدوها لمهدها
هذا مقامها شامخ
والابرار من عامليها هناك
ومبارك كالاهرام خالد

بأرض الجزائر دوما ثائرة
لاتذهب للجزائر الهادرة
بلادا لله دوما شاكرة
حبيسة القيود سادرة
خالدة دنيا ودين زاهرة
وتبقى نفوس المعتدين حائرة
وتراكمت الظلماء بالعيون الجائرة
نياط القلوب حولك حاشرة
وللمجد اعلت هممها ظاهرة
والرياض والشام والقاهرة
لاتجعل اواصرها شاغرة
للمعالي واعلى لها الصافرة
صحوة تلج جماح الغاهرة
ونابلس والخليل الجاسرة
وبيت لحم واجراس الناصرة
بل اريج وردة عاطرة
أبوا وقلوبهم جد خاسرة
ونواكشوط بلاد الاسد الظافرة
عرى علياء مقتدرة قادرة
ولن الحناء لاتقطوا الشائرة
والعيون كلها اليكم باصرة
والعروبة كلها وراءكم سائرة
الى جانب الحسين والطاهرة
على النيل اضحت به آمرة
لعودتها نفوسهم ناظرة
غزة تغدو به سامرة

فاروق عزب

## وثائق

## امام الامر الواقع

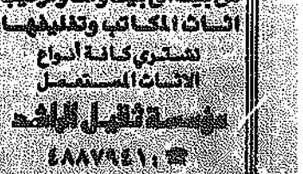
الاحتكاك بالواقع امر ليس بالسهل بالنسبة لكل مفكر او اديب، لان الاصطدام بهذا الواقع له اثر خاص في النفس واهوائها وطموحاتها المرسومة في مخيلة العقل المصفي والمرتب لهذه الاهواء والطموحات قد يؤمن المفكر او الاديب او لنقل الاثنين معا بمبدأ وهدف سام يعملان على الوصول اليه بكل الوسائل القانونية، لكن ما ان يتم الاحتكام بالواقع المعاشي حتى تتم عملية مزاجمة الاهداف والمآرب هذا اذا لم تهتز او تتقهقر طالما ان باب الاهتزاز والتغيير مفتوح على مصراعيه، وقابل لدخول اليأس والملل الى النفس والعقل. فكم من سياسيين وادباء ومثقفين كانوا يسيرون على مبادىء رسمت في اذهانهم وتغيرت بعد ان استوعبوا على حد قناعاتهم انه من الصعب الاستمرار في مسيرة ارادوا الحصول على نتائجها وقطف ثمارها. وهذا بالطبع لايشمل الكل، لان لكل انسان قوى كامنة في ذاته تتفجر طاقتها في لحظة ليست مجددة بالنسبة له او لنا، وقد تاتي هذه اللحظة في صورة مفاجئة للجميع.

يترتب على ماسبق ان الاحتكاك بالواقع شيء مهم تفرضه الحالة المعاشة ولا تظهر نتائجها الا بعد عملية رصد دقيقة للحالة والمرحلة وللمؤشرات التي تاتي نتيجة المتابعة والملاحظة لكل مفكر او اديب يبدأ بشيء وينتهي بشيء مناقض للمبدأ الذي اتخذه في بداية المشوار. ويعتمد الاستنباط على المراجعة الدقيقة والمقارنة الواضحة البعيدة عن الاهواء الذاتية والتخمين، لان التخمين فيه الظن، والظن قد يكون صائبا او مخطئا. وحتى لو كان الظن صائبا فانه يعتبر ملفي تماما في مثل هذه الامور التي تحدد لنا انحراف المفكر عن الطريق الذي اختطه لنفسه واراد ان يقنع به من يتابعه، لان الحكم هنا لايأتي من فراغ وتأثيره لابد ان ينبع من استناد مقنع غير قابل للتاويل والجدل. لذلك فلابد ان نحتك بالواقع ونستلهم منه ماكان ومايكون وما سوف يكون ونقارن التجربة بالمشاهدة والمشاهدة بالاستنتاج لنصل الى فهم وتفسير «الواقع» نفسه؟ !

حمود البغيلي


## دليل المستهلك

☎ ٤٨٢٤٣١٠ - ٤٨٢٤٣٩١

هام للمعارس

خيام كبيرة • بيوت شعر • اجهزة اضاءة • طباخين • كراسي • قفازات • طاولات • تصوير • مسرح • مدرجات
كل مايلزم لحفلة العرس
• أسعار مناسبة • خدمة ممتازة •
اتصل بنا يسعدنا خدمتكم دائما
٢٩٢٧٩٠١ - ٢٩٢٤٧٨٨ - ٣٩٢٩١٣٩
شركة القصور الذهبية للمفروشات

ازهار عليزة
المميز بطابعه الخاص دائما في النوعية والتعامل: • أرقى وأجمل تنسيق للزهور والنباتات • استعدادات تامة لجميع المناسبات • اشتراكات شهرية وسنوية للزهور وصيانة للنباتات • دوامنا من الساعة ٨ صباحا الى ٩ مساء طوال ايام الاسبوع والتوصيل مجاني.
٢٤٠٤٤٤١ - ٢

كراج ومحطة
العسعوسي
• تصفية عامة لسيارات جنرال موتورز بالكمبيوتر مع القطع الاصلية ١٥ دينار • تبديل جير من ٣٥٠ - ٣٥٠ مع كفالة ٦ شهور بـ ٧٠ دينار • غسيل كشنات المخمل والارضية باحدث الاجهزة والمواد المنظفة فقط بـ ١٥ دينار • بولش بالبد والماكينة فقط ١٢ دينار الري الصناعية شارع ٢٠ متفرع من شارع الغزالي ٤٧٤٩٢٤٤

خدمة سريعة
لتصليح الفيديو والتلفزيون والمكيفات والثلاجات ونقل الجهاز وفحصه مجانا
• تركيب ايريالات •
موسى البطحاني
٢٦٦٩٩٨١

إستأجر سيارة حديثة
٥٠٠ دنانير
توصلها للمستأجر
أسعار خاصة للعقود الطويلة
طابا للسيارات الفروانية
الشارع الرئيسي بعد مباركية الجديد رقم ٣٠، قرب مخرج الرميثية ـ ت: ٤٧٤١٩٩١

مشكلة المياه
صيانة فلل
متخصصون بفتح المياه الضعيفة والتمديدات الصحية
مؤسسة جمال عبدالله للادوات الصحية ٤٧١٢١٦١
٤٧١١٨٩٣/٤٧١٨٤٣٥
خدمة الى منازلكم

مؤسسة العسعوسي للتنظيف
فلل مجمعات وزارات ـ شقق ـ سجاد ـ كنبات ـ كشنات سيارات تنظيف الستائر مع الفك والتركيب.
• فرع مبيد حشرات •
٢٤٠٢١٤٥ ☎ ٢٤٠٢١٤٦

تاكسي المدينة
تاكسي الخليج
2411600
2411450
5717600
تأجير السيارات

خدم
يوجد لدينا خدم من سيلان فقط ٤٠ دينارا، اتصل يصلك المندوب
☎ مباشر ٤٣٣٠٠٣٦، بدالة: ٤٣٤٣٢٥٥/٤٣٤٣٢٥٦/ ٤٣٤٣٤٧٠/٤٣٤٣١٩٦، داخلي ٦٥، فيصل أو أبو طلال، يوجد مندوب لانجاز المعاملة بالعمولة

زهور الصباح
جميع انواع الزهور الطبيعية والصناعية والسلات والباقات وأجمل تنسيق الاحواض الصناعية، واستعداد تام للحفلات والتوصيل مجانا.
ت ٢٦٣٧٥٠٦ - ٢٦٣٧٤٩٧

خدمات صيانة
مؤسسة بدر الموسى
صحية وكهربائية وتكييف • اجهزة كهربائية • اشتراكات • لجميع الخدمات • مقاولات صحية وكهربائية للفلل والمشاريع
٥٣١٥٤٨١/٥٣٣٣٢٠٨ ☎
تصنيف البلدية ٢٢٣٥

مصور
الذوق الرفيع
لدينا تصوير/ فوتغراف/ فيديو/ مصورين ومصورات.. باسعار مغرية وهدية مجانا.
• طبع الصورة الملونة ٩×١٣ - ١٠×١٥ = ٥٠ فلس و ٢٥٠ فلس مع البوم هدية
• تصوير مستندات جميع الاحجام ب (٥٠) فلس •
• لدينا مسوولات مصور سيدما الاندلس
• الدائرة شارع شرحبيل ٢٦٤٥٨٨٤

تكييف مركزي
مؤسسة الباطن
• صيانة جميع أنواع التكييف المركزي والمنفصل • اشتراكات سنوية • ايدي فنية وباقل الاسعار
٤٧٣٩٥٥٠ ☎

خدم الغبدلي
على استعداد تام لجلب الخدم من سيلان والوصول خلال اسبوع اتصلوا بنا يصلكم مندوبنا ٤٣١٠٧٤٧ ☎ / ٤٣٤٨٥٠٠ مباشر
٤٣٤٨٦٩٨ داخلي ١٣٣

الخليج للمظلات
تركيب مظلات بكافة انواعها
تلفون ٥٦٤١٦٩٠

مؤسسة عبداللطيف سليمان اللعيب للصرافة
كافة العملات ـ شيكات سياحية
سوق الصرافين ـ جوهرة الخليج
شارع فهد السالم
٢٤٧٧٩٩٠ - ٢٤٧٧٩٩١ ☎

تنظيف
مؤسسة احمد معرفي للتنظيف
على أتم الاستعداد للقيام بكافة أعمال التنظيف: سجاد، فلل، شقق، مكاتب، مدارس، شركات، عمارات باحدث المواد والالات الخاصة للتنظيف.
★ خدمة سريعة ★
٢٤٠٧٠٢٩ ☎ ٢٤٢٨٥٩٩

للتنظيف
غسيل منازل ـ سجاد ـ فلل
نقل عفش
نقل وفك وتركيب الاثاث والمكاتب مع الكفالة ـ ت:
٤٧٣٥٥٠٧
٤٧١٧٠٦٣
الصياد

خدم
لدينا خدم وسواقين من سيلان بارخص الاسعار • اتصلوا بنا يصلكم مندوبنا وتصلكم الخادمة خلال اسبوع
٤٧١١٨٣٩ ☎

مصبغة غادر الكبرى
لتنظيف السجاد والستائر والمفروشات، خدمة أفضل وباسعار مناسبة
٢٦١٠٠٤٨ ☎
٢٦٣٥٣٥٠ /
حولي دوار شارع تونس

آلآن في مؤسسة ابراهيم الخالدي
بناء الفلل والملاحق • صحي وأعمال الصباغ الديكورات بكافة اشكالها • تحت اشراف مهندسين متخصصين
الحجر الاردني
٢٤٢٢٣٩٢ / ٢٤٢٢٤٨٥ ☎

تكييف مركزي
الشركة الكويتية اليابانية للتكييف
صيانة جميع انواع اجهزة التكييف المركزي والمنفصل، خدمة حسب الطلب وبموجب عقود صيانة • خدمة الصيانة ٢٤ ساعة • ☎ ٢٤٤٦٩٣٨ / ٢٤٤٤٥٩٣ / ٢٤٤٦٢٥٢٩

تكييف مركزي
شركة الجمعان المتحدة
افضل خدمة في صيانة التكييف عقود سنوية • خدمة فورية
٤٨٣٩٥٨٠ / ٤٨٣٩٥٨١ ☎

للتنظيف
غسيل منازل ـ سجاد ـ فلل
نقل عفش
نقل وفك وتركيب الاثاث والمكاتب
٤٧١٠٥٨١ / ٤٧٢٣٨٠٥ ☎
السريع

الخط الساخن لشركة التكييف المركزي
٢٤٤١٣٩٠ ☎
المجموعة الفنية الهندسية للاعمال الميكانيكية والكهربائية

تركيب ايريال
أكبر تشكيلة من الايريالات في الكويت
مؤسسة Televés
• عالم الغد •
القبازرة
٢٦٤٩٠٦٥ / ٢٦٥٠٩٦٥ ☎

تنظيف
نقل عفش
من بيت الى بيت وفك وتركيب اثاث المكاتب وتنظيفها
تشتري كافة أنواع الاثاث المستعمل
مؤسسة نقيل الراشد
٤٨٨٧٩٤١٠ ☎

فيديو وتلفزيون
أريل
لدول الخليج
مع بوستر
تصليح الفيديو والتلفزيون خدمة خلال الـ ٢٤ ساعة
اتصل بنا سعيدا في خدمتكم
مؤسسة روضة الكويت
٢٦٤٨٣١٨ ☎

تركيب ايريال
• مركزي
• الخليج
• الكويت
• العراق
مؤسسة المهندس الظفيري
٢٦٣٨٩٢١ ☎ الفنطاس دوار الكرد
الدائرة دوار الكرد

تصليح فيديو وتلفزيون
خلال ٢٤ ساعة
بيع كافة انواع قطع الغيار
مؤسسة الجناح الكترونية
٢٦٦٧١٦٦ / ٢٦٦٥٧٥١ ☎

خدم
سيلانية مسلمة ٩٥ دينارا
سيلانية مسيحية ٤٥ دينارا
سائق ـ طباخ ٤٠ دينارا
سيلان • الهند • بنغلادش •
يوجد لدينا مندوب
٩٠٣١٦٨٦ / ٢٦٦٨٨٩٦ ☎

# انتفاضة .. قمة الانتفاضة

بقلم: نبيه البرجي

قمة عربية لدعم الانتفاضة في الاراضي المحتلة.

عنوان جزئي لقضية كبيرة، ام عنوان كبير لقضية جزئية ؟ ولا نريد الدخول لا في السفسطة اللغوية ولا في السفسطة السياسية، لكن الواقع يطاردنا تماما كما تطاردنا الحجارة .. ولن يكون بالامكان اقناع الحجارة بالجلوس على المقاعد الوثيرة، فمهمتنا ان نحافظ عليها واقفة في هذا العراء الكبير شاهقة في هذا العراء الكبير حقيقية في هذا العراء الكبير.

ولندعها تقول قصتها كاملة: عندما ترفضون المفاوضات المجتزأة والسلام المجتزأ وحتى الحرب المجتزأة فيجب ان ترفضوا ايضا الجرح المجتزأ. وعندما توضع امامنا مساحة الجرح الفلسطيني نجد انها تمتد من الدم الى الدم.

من الدم العربي المطلق الى الدم العربي المطلق. ولهذا السبب بالذات، نحن يلتقي كبارنا لتعريب الجرح الفلسطيني الذي بدأ يعطي النار، ولم يكن يوما يعطي الدم فقط، نطالب بتعريب الجرح اللبناني، وقد بدأ القتلى ينتقاون الرماد منذ عهد بعيد. ... واعرباه !!

★★★

تعرفون انه كان مكان الهواء، ومكان القمر، ومكان البحر، تعرفون انه كان مكان الثقافة، ومكان الصرخة، ومكان العرب.

الان اصبح مكان الضجر واللغة المحطمة والابواب المقفلة، الان اصبح القضية المستحيلة التي ما ان تدخل اليها من زاوية ما حتى تطبق عليك كل الزوايا، اجل انها القضية المفخخة، نكتها لم تصنع اساسا لالغاء لبنان وحسب، بل لالغاء فلسطين ايضا ، اذا لم نقل لالغاء المشرق العربي باسره. ولقد شاهدنا بالعين المجردة، وبالعواطف الساخنة، كيف يتم تحويل المنجم الذي افتتح اساسا لاستخراج ضوء القمر، وايضا لاستخراج الحلم، الى مستنقع لانتاج تلك الجراثيم الوحشية التي تتنقل بجوازات السفر من موت الى موت، واننا لنعرف جيدا مسؤولية اولئك الذين جعلوا من لبنان مكتبا للاستيراد والتصدير.

... استيراد القبور وتصدير القبور ! في الضفة الغربية وفي قطاع غزة لا توضع الجثث تحت الحياة بل فوق الحياة، ألم تشاهدوا الورد الذي فوق القبور وهو يتحول الى بحيرات ؟

يرتفع بنا الماء ويرتفع بنا الدم، انها الحجارة ترتفع بنا جميعا، فلماذا نريدها ان ترتفع بنا جزئيا. ولنقل انها القمة المخصصة ليس فقط لدعم الانتفاضة القائمة بل لانتاج الانتفاضات الاخرى التي هي اكثر من ضرورية لكي تعود فلسطين الى اهلها، وكم فلسطين هناك لا تزال غالقة في الملفات ؟

انتفاضة في فلسطين، انتكاسة في لبنان، ولا نستطيع تقبل المعادلة، فعندما تتم تجزئة الدم تصبح القضية لاغية من اساسها، وعندما يجتمع كبارنا لا يمكننا الا ان نرى جدول الاعمال الكبير للقضايا الكبيرة.

اجل ان لبنان هو احدى هذه القضايا الكبيرة، فلا تتركوه مقبرة مفتوحة، مستنقعا مفتوحا، جحيما مفتوحة، والصور الفوتوغرافية التي التقطت للابالسة اظهرت ان لها اجنحة، فالرجاء، يا كبار العرب، ان تقطعوا اجنحة الابالسة حتى تعود الاجنحة للبنان.. وهي اجنحتكم !

★★★

اجل، نطالبكم بتعريب لبنان.. فعل يقف ذلك الفارس ذو الرؤية التاريخية في وسط القاعة التي امتلأت بالورد الاندلسي (ولا نريدها ان تمتلىء بالبكاء الاندلسي) ويقترح ما يلي: تشكيل قوة عسكرية، من مائة الف جندي عربي، خمسين الف جندي عربي، مهمتها وقف صلاحيات الابالسة في لبنان ؟

هذا هو الاقتراح، والا فاننا لا نستطيع ان نرى الانتفاضة في الاراضي المحتلة لفة فرحنا الوحيدة ما دامت المجتمعات اضحت جزءا من المقبرة، واضحى لبنان المقبرة.

فوق موتنا تمشي كل الاسنان التي حاولت دائما ان تاكل تاريخنا، او اجزاء من تاريخنا، تعرفونها جيدا، ولهذا نريد من قمة الانتفاضة ان تكون .. الانتفاضة !

# تكسير الرؤوس والاحراق ضريبة تكسير القرارات الاسرائيلية

بقلم: د. اسعد عبدالرحمن

ليس ثمة ادنى شك في ان بعض التقاليد العربية الموروثة هي تقاليد جديرة بالاعتزاز والمحافظة عليها بقوة حماسية لاتقل عن الحماسة المطلوب للتنكر لتقاليد اخرى والمسارعة للقضاء عليها. وفي هذا النطاق، بات من الواضح ان قيادة الانتفاضة وكوادرها وجماهيرها قد نجحوا، بجهودهم المشتركة المتناغمة، في خوض مجموعة من المعارك الحاسمة ضد بعض «تقاليد الاحتلال» وضد بعض التقاليد المجتمعية الفلسطينية المحبطة والمعيقة، ضمن برنامج استهدفت اولوياته - اول ما استهدفت - هيبة السلطات الاسرائيلية. وما كانت هذه المعارك لتكون لولا الحاجة الماسة اليها والتي لولاها لبقيت جميع هذه التقاليد الاحتلالية والمجتمعية على حد سواء تنصب عل شكل حواجز معيقة لحركة قطار الانتفاضة - الثورة. واذا كانت هذه المعارك قد اندرجت تحت عنوان واحد هو «كسر السلطات القديمة» المعيقة والمعطلة، فما هي بعض معالم هذه المعارك وما هي اهم تفاصيل مساراتها؟

★★★

على صعيد اول، حرص المنتفضون على توجيه معركتهم الاساسية الاولى ضد «سلطة» الاحتلال وعلى اكثر من مستوى. فبالاضافة الى المناوشات والصدامات وغيرها من اعمال العنف الثوري، لعل من اظهر ما قام به المنتفضون خوضهم معركة «كسر القرار الاسرائيلي» من جهة، واستبداله بترسيخ «صنع القرار الفلسطيني» من جهة ثانية. وقد تبدت هذه العملية المزدوجة في اكثر من مجال، بحيث اصبح ما هو مطلوب و/او مسموح به اسرائيليا او بالعكس امرا مرفوضا وغير مصرح به فلسطينيا او بالعكس، سواء على صعيد الاضراب و/او التظاهر و/او تغيير الهويات و/او فتح الدكاكين والمحال التجارية وغير ذلك كثير.

ومن الامثلة الواضحة والمعروفة في هذا النطاق حالات التحدي المتمثلة في ما اصبح يعرف باسم «حرب التجار» و«حرب الدكاكين». فعندما طالبت سلطات الاحتلال المواطنين الفلسطينيين بفتح محالهم، رد المنتفضون باصدار تعليمات باغلاق تلك المحال. ثم عندما سمحت سلطات الاحتلال، في مرحلة لاحقة وفي ظروف مختلفة، برفع حظر التجول وفتح المحال في فترات محددة، صدرت التعليمات من قيادة الانتفاضة بفتح المحال في اوقات مختلفة عن تلك التي حددتها سلطات الاحتلال. كذلك، عندما قام جنود الاحتلال بكسر اقفال المحال وفتحها عنوة، سارع شباب الانتفاضة الى اعادة اغلاق ابوابها وتثبيتها باقفال جديدة، مثلما دفع المنتفضون باتجاه فتح المحال كلما قررت سلطات الاحتلال اغلاقها، وهلم جرا. وقد خدمت قيادة الانتفاضة عن ذلك كله الى معاكسة كل قرار اسرائيلي، ليس من قبيل المماحكة غير المجدية، وانما بهدف كسر هيبة سلطة الاحتلال من جهة اولى، وتثبيت سلطة الانتفاضة في اذهان الاسرائيليين والفلسطينيين وعلى ارض الواقع ايضا من جهة ثانية.

★★★★

وعلى صعيد ثان مختلف، وجهت الانتفاضة ضرباتها للسلطات المباشرة للاحتلال، اي للسلطات الرسمية المحلية المعينة من قبل الاحتلال و/او المتعاونة معه تحت شتى انواع الحجج والمعاذير. وفي هذا النطاق، اذا كانت الضربات الاولى للانتفاضة قد وقعت على رؤوس كل من العملاء الافراد و/او العملاء المتكتلين في «روابط القرى» علاوة على رؤوس الموظفين المتعاونين بشكل متهافت مع سلطات الاحتلال ولكن وفق قاعدة حكيمة مسؤولة قوامها التوبة العلنية وليس العقاب الفوري، فان الانتفاضة عادت فوجهت ضرباتها اللاحقة والصاعقة الى الهياكل والبنى التنظيمية المحلية المنتظمة ضمن النسق الاحتلالي. وفي هذا السياق، كان اول الانجازات نجاح المنتفضين في كنس الموظفين والعاملين المدنيين الاسرائيليين في البنوك والشركات والمؤسسات الاسرائيلية الناشطة في المناطق المحتلة واجبارهم على اغلاق مؤسساتهم ومغادرة المناطق الى ما وراء «الخط الاخضر». ثم جاءت الخطوة الثانية عبر الدعوات الخاسمة، لكن الهادئة، الموجهة للعاملين في المجالس القروية والبلدية والمتضمنة مطالبة بتقديم استقالاتهم. وفي الحالات القليلة التي لم يجد فيها صوت و/او نداء الانتفاضة اذانا صاغية، قامت كوادر وجماهير الانتفاضة بممارسة ضروب مختلفة من الضغوط تتوجت احيانا بتظاهرات جماهيرية حاصرت مقار تلك المجالس القروية و/او البلدية وهاجمتها او احرقتها. ثم في خطوة تصاعدية لاحقة، نجحت الانتفاضة في اجتذاب واستمالة رجال الشرطة العرب اليها عندما لبوا نداءها بالاستقالة رغم مختلف انواع الضغوط و/او المغريات المقدمة لهم من السلطات الاسرائيلية.

★★★★

وعلى صعيد ثالث، وجهت الانتفاضة، في وقت متزامن مع جهودها المنوه عنها سابقا، ضرباتها غير المباشرة الى القيادات السياسية التقليدية. وفي هذا السياق، وفي الوقت الذي حرصت فيه قادة وكوادر وجماهير الانتفاضة على عدم الصدام العلني والمباشر و/او على عدم المخاطبة والمحاسبة المحددة لرموز هذه القيادات، فانهم حرصوا على ان يوصلوا لتلك القيادات - وعلى نحو حازم - رسالة مؤداها ان قيادة شعبية جديدة قد انبثقت، وان هذه القيادة هي صاحبة الكلمة الاولى والاخيرة في كل مايتصل بالشؤون الفلسطينية، مفسحين المجال في الوقت نفسه الى اي من تلك القيادات التقليدية للالتحاق بقاطرة الانتفاضة او للانضواء تحت مظلتها، لكن بالتاكيد في مواقع غير قيادية اومؤثرة. ومما يجدر ذكره هنا، ان هذه السياسة غير الاستفزازية للقيادات التقليدية قد اعطت اكلها. ذلك انه في ضوء وقائع الاشهر الماضية يمكن للمرء ملاحظة امرين اثنين: اولهما، انه ما من احد من القيادات التقليدية قد قام بمجرد محاولة لركوب موجة الانتفاضة والتحدث باسمها، ناهيك عن تحديها. وثانيهما، انه عندما اضطرت بعض تلك القيادات التقليدية لاتخاذ مواقف علنية و/او للادلاء بتصريحات للصحفيين وغيرهم، كانت مواقفهم وتصريحاتهم على الدوام منسجمة مع الانتفاضة وتوجهاتها، بل مفيدة ودافعة لها ايضا.

★★★★

وعلى صعيد رابع اخير، نجحت الانتفاضة في كسر سلطة بعض التقاليد وبعض القيم الاجتماعية البالية و/او غير المنسجمة مع متطلبات المرحلة. وقد تبدى هذا الامر على اكثر من مستوى. فمثلا، اتضح ان ثمة رفضا عارما لمناهج التعليم في المراحل المختلفة من زاوية كونها لاتسهم في التنشئة الوطنية او لا تلبي احتياجات المجتمع والاجيال الجديدة و/او لا تسهم، ولو جزئيا، في تطبيع بعيد المدى مع اسرائيل.. ولقد افرز التمرد في هذا النطاق، اشكالا ومضامين جديدة دخلت في صلب العملية التعليمية التي ماتزال مستمرة باشكال مختلفة ومتغيرة رغم الظروف الصعبة للانتفاضة، حسمت الشابات والشباب امرهم على المساهمة في اعمال الانتفاضة بغض النظر عن رأي الامهات والاباء او اولياء الامور الذين من عادتهم، وهذا امر تقليدي و«طبيعي»، ان يحاولوا ابعاد ابنائهم عن مواطن الخطر دفعا للاذى عن الابناء وعن العائلة. وبعبارات اخرى، اتخذ الابناء موقف «التمرد» ازاء اي توجه لدى هذه او تلك الام او هذا او ذاك الاب لمنعهم من لعب الدور الخاص بهم في نطاق الانتفاضة. واذا كانت حالة التعارض هذه بين الابناء والاباء موجودة في بداية الانتفاضة على الاقل، وفي اوساط الطبقات الوسطى بشكل خاص وليس في اوساط المخيمات بشكل عام، واذا كانت حالةالتعارض ذاتها قد بدأت بالتلاشي على نحو سريع فاق كل التوقعات نتيجة تغير موقف الاباء لمصلحة موقف الابناء في المرحلة اللاحقة، فانه في الحالات النادرة التي استمر فيها التعارض وجدنا الابناء يتمردون بشكل واضح وحاسم على ارادة الاباء ولسان حالهم يقول: «وان جاهداك على ان تشرك بي ما ليس لك به علم فلا تطعهما».

★★★★

وهكذا، يتضح ان الانتفاضة - الثورة ما برحت تخوض معارك متعددة وعلى جبهات منوعة. ورغم مايشتمل عليه مثل هذا الجهد المتعدد الاشكال من ارهاق، فان قيادة الانتفاضة وجماهيرها قد ارتضت بحمل الامانة التي خشيت منها جبال راسخة وتقاعست عنها اجيال سابقة بفضل ايمان المنتفضين بانها معارك مرتبطة بتنظيم في حرب واحدة لا مناص من خوضها لتحقيق الاماني وانتزاع الحقوق من براثن الاحتلال الاسرائيلي. الا فلتبارك الايدي التي تهدم اسوار الاحتلال لتبني المجتمع الحر. ولتتبارك الايدي التي تكسر قرارات وسلطات الاحتلال وكافة التقاليد المعوقة لتصيغ قرارات تقرير المصير وتؤسس سلطات قوى التحرير. وما ابخس ضريبة الدم وتكسير الرؤوس والاطراف عند العرب الفلسطينيين اذا كانت هي جسرهم الوحيد الذي يعبرون عليه الى الحرية عبر تكسير السلطات والقرارات الاسرائيلية. ولقد بات واضحا اصرار الفلسطينيين على دفع هذه الضريبة بروح طيبة وبحماس بالغ وبديمومة لاتنقطع. فهل نتعلم نحن «عرب الخارج» منهم ونقتدي بنضالهم ونكسر «القرار الاسرائيلي» القاضي باحتلالنا ارضا واقتصادا وثقافة وارادة بعد ان قام باحتلال اراضينا.؟



# انتفاضة القمة

بقلم: محمد أبو صباح

في الجزائر اليوم يجتمع صانعو القرار العربي، في لقاء قمة جديد جرى اختيار «الانتفاضة» لتكون كلمة السر فيه، والعنوان المركزي له.

والاكيد ان لا اعتراض للغالبية العربية على «الانتفاضة»، بعد ان اضحت هذه الكلمة مرادفة للفعل والامل والبشرى، وبعد ان ترسخت معنى، وتجذرت عملا مقاوما ومياوما، لكن الاكيد الاخر ان الطموح العربي يتعدى الحاضر الى المستقبل، ولذا فالانسان العربي يحلم ويتمنى لو ان قمة اليوم - ومع اول جلسة عمل لها - تستطيع نقل كلمة «الانتفاضة» وتقديمها على كلمة القمة ليصبح الشعار «انتفاضة القمة» وليس «قمة الانتفاضة». ويمثل هذا النقل والتقديم تستقيم الامور شكلا، وهي تستقيم ايضا - وهذا هو الاهم - عملا حين يجري تطبيق الشعار فعليا بصياغة استراتيجية عملية وتنفيذية له.

ان الطموح المقصود من قلب الشعار ليس بالطموح الشكلي بالتأكيد لانه يتعداه الى المعنى. والمعنى هنا وفي هذه المرحلة يشير الى ضرورة انتفاض او/ انتفاضة صناع القرار العربي. وهذه الانتفاضة مطلوبة حتى تكنس كل رواسب الماضي ومعوقات العمل القومي المشترك. وهي مطلوبة ايضا حتى يستطيع ان يقوم صانعو القرار العربي بتحديد الجهة او الجهات التي تستحق صك الغفران، وحتى يتمكنوا من المصادقة على عقد بناء سد قومي - طال انتظاره - في مواجهة الزحف القائم والقادم لاكتساح الوطن العربي، سواء جاء هذا الزحف من الشرق يوما ام الغرب اياما، ام الشمال او الجنوب احيانا.

وفي ضوء هذا التحديد الموجز للمطلوب من «قمة الانتفاضة» او «انتفاضة القمة» فان القول باقتصار جدول اعمالها على بحث ما يجري في فلسطين المحتلة بغض النظر عن تميزه واهميته - لا يلامس المشكلة الجذرية ولا يمثل علاجا لا لحالة الانتفاضة ولا لحالة الوطن العربي الحاضرة.

ففلسطين كانت البداية، وهي بالتأكيد ليست النهاية ولن تكون ان بقي المجال على ما هو عليه الان، ولهذا قال الحديث عنها وعن ما يجري فيها هو اقل من نصف حديث في الاستراتيجية المطلوبة للمستقبل، وحصر الكلام في بحث اساليب دعم المنتفضين وصمودهم في الارض المحتلة ماديا ومعنويا، او مناقشة الحلول المطروحة سياسيا القادمة من الغرب ام الشرق، او قبول او رفض هذه الحلول، هو نقاش وبحث في اقل من نصف نصف الحديث في الاستراتيجية المطلوبة للمستقبل، كما ان بحث من يذهب لتمثيل فلسطين او العرب في مؤتمر دولي - يبدو انه لن يأتي على قاعدة عربية - فهو بحث في جزئية يفترض ان يعالجها السطر الاول في السفر الاول من الاستراتيجية المطلوبة للمستقبل.

الاصل في البحث يجب ان ينطلق في القمة من فلسطين باعتبارها فقط بداية الغزو الاجنبي، لكنه لا بد ان يشمل كل الذي جرى بعد البداية حيث تحولت اقطار عربية الى محطات لذات الغزوة التي تعرضت لها فلسطين وان باشكال مختلفة، كما لا بد ان يشمل البحث مشكلة اقطار اخرى تقف صامدة في مواجهة لهيب طمع الغزاة الجدد، وثالثة مرشحة للتعرض الى نيران لصوص التاريخ القديم والجديد، والبحث اخيراً لا يستطيع ويجب ان لا يستثني قطرا عربيا واحدا لعدم استثناء الطامعين لواحد من الاقطار العربية من الخليج الى المحيط ولان الجميع يقفون في صف واحد امام اشكال متعددة من اشكال الغزو التي ليس اولها الاستيطان وليس اخرها استيطان القرار السياسي او القرار الاقتصادي.

وحتى تستطيع «القمة» ان تنتقل من واقع الحاضر الى طموح المستقبل، فان عليها بداية الاعتراف بوجود الاختراق الخارجي ووقوعه على اكثر من بقعة من جغرافيا الوطن وشبه شمولية هذا الاختراق، ومثل هذا الاعتراف لا بد ان يقود الى رفض كيانية القطر السياسي والاعتراف بقطرية الجغرافيا، والايمان بوحدة الدفاع عن كل شبر ارض عربية. ومثل هذا الاعتراف وحده الذي يستطيع وقف الاختراق الصهيوني في فلسطين ووقف الاختراقات التي تلته سواء قادها اصحاب القبعات «البرانيط» الملونة، ام اصحاب العمائم السوداء وبغض النظر عن ايديولوجية القبعة وايديولوجية العمامة غير العربية، واخيرا فان شمولية النظرة للحاضر وشمولية التخطيط والحشد للمستقبل هما مفتاح الحل القومي لكل قضايا الامة العربية عسكريا وسياسيا واقتصاديا، وبدونهما يبتعد الحديث عن طموح المستقبل.

# في اربعين أبو جهاد

بقلم: لميس اندوني

ابكيك دما أم دمعا، ارثيك بالدم ام بالدمع ؟

يقولون صبرا .. وكم كنت تحثنا على الصبر والتجلد.. ولكن كيف لا تنفجر المآقي شلالات دمع ابي جهاد وقد تدفقت، يوم استشهادك، دماء «شباب الحجارة» انهارا !

أابكيك دما ام دمعا ؟ أارثيك بالدم ام بالدمع ؟

سؤال يعذبني ! إذ ما قيمة الدمع او الدم اذا لم تشارك في اداء الرسالة وحمل الراية وتحقيق الاهداف والغايات التي سقطت دفاعا عنها، واراني أقارن نفسي باحبائك واهل الحجارة، فدموعي عليك ترطب الارض الجبلية وتخفف عنها وطاة وقسوة البساطير القريبة.. ودماؤهم تروي الارض الجبلية فتتدفق فيها حياة جديدة.

وهم عندما لا يذرفون الدمع او ينزفون الدم فانهم «يبكونك» بالحجارة..

ظنوا انهم قتلوك .. وما عرفوا ان روحك قد اوقدت في نفوس احبائك نارا مجوسية !

وان دماءك النازفة قد تدفقت في شرايين الشباب غضبا لتزيد الانتفاضة اشتعالا، مزقوا يدك اليمنى، وما ادركوا ان الحياة تبعث في يدك الحبيبة في كل لحظة ترتفع فيها ايادي فلسطينية ترميهم بحجارة من سجيل. لكن كيف لعقلية عنصرية ان تفهم اشواق وروح معذبة الى الارض الحنون ؟ خشوا فيك العقل المخطط والمدبر وفاتهم ان خطرك عليهم كان يكمن في نفس تموج بالشوق والحنين للعودة الى احلى السنين.. واغلى الارض.

فيوم التجا «خليل انصفير» مع اهله الى كنيسة البلدة ليتقي شر الغرباء الغزاة القادمين من الخارج ترسخت جذوره في الرملة، وعندما نجاه قلب امه الحنون «فوزية» من رصاصة غادرة، انزرعت في روح «الصغير» ارادة التحدي والمواجهة، وخلال مسيرة الالام من الرملة الى غزة انطبقت في عيون «خليل» صورة كل حجر وزاوية في خريطة حبه، فلسطين، فازداد التصاقا بالارض واكتسبت بشرته خصوبة التربة الطيبة ولونها الاسمر الجميل. وما كان للقهر وشظف العيش في مخيم اللاجئين في غزة الا ان يصقل ويصلب نفسا ثورية متمردة على واقع شعب مشرد مصادر الحرية.

فاصبحت جميع العواصم والمدن، لشاب يعشق الجمال ويمجد نفسه مع الطبيعة، محطات الى هوى قلبه: فلسطين.

وعلمته رحلة التشرد وضيوف القمع كيف يكتب نفسا شاعرية فتتحول الى اعصاب فولاذية وعقلية كانوا يصفونها «بالبراغماتية» وكم كان شاقا على روح تموج بالشفافية وتعشق الشعر والطفل والزهرة ان تتعلم ضبط النفس وكبت العواطف الانسانية والحماسية.

لكنك تعلمت الصمت حتى على ظلم الاقربين، واضحت شيمتك الصبر بالرغم من توالي فجيعتك بمقتل وتشرد اهلك المقربين..

كان صمتك يعذبنا، وكبتك يقلقنا، فاصبحنا نتمن كل لحظة «انفعال» كانت «تفلت» منك وما اندرها، وكل نظرة في عيونك تكشف عن حقيقة روح مرهفة.. وقلب حان، وما اجملها.

جميلة ومؤلمة تلك اللحظات التي كنت تستذكر فيها، بعيون تتراقص شوقا وحنينا ولهفة، حياة «خليل الصغير» وشغفه بالشعر وبالحرف الجميل، كنا نستمد الصبر من ابتسامتك الواثقة، ولكن لم يكن يخفى علينا ألم قلبك الدفين، وكم انعكست في عينيك شجون ابتعادك القسري والمستمر عن فلسطين.

الى ان جاء يوم الثامن من ديسمبر العظيم فامتزجت اشجانك باحزان جميع الفلسطينيين لتتفجر ثورة غضب وعصيان على مرارة السنين، فتقلصت المسافات البعيدة بينك وبين ثرى الوطن حينما انسكبت روحك واندجر عقلك مع «احبائك» اهل الحجارة «لتخوضوا معا معركة الحجر والقلاع الذي اصبح رمزا للمدالة».

فشعروا بخطر هذا التواصل.. ولكنهم اخطأوا حين ظنوا ان سبعين رصاصة تكفي لقتل اغلى قضية.. وما ادركوا ان ذبذبات الشوق والحنين ستحدث حتما زلزالا في جوف أرض مشتاقة الى ابنائها الغائبين.

اعرف كل هذا، ولكنني افتقدك.. افتقدك فاستمد جسدي .. صلابة حبيبتك «انتصار» التي احتضنتك رجلا وثائرا ، فامتزج عشقها لك بعشقها لفلسطين، وما هو الا هذا الحب العظيم الذي كان سر قوة «انتصار» ومعنى ثباتها يوم زفافك الى عروسك فلسطين.. افتقدك فاشد عزمي بتجلد جهاد وباسم وايمان وحنان وقوة احتمالهم لصدمة فراقك المفاجىء، ونتقاسم معا لوعة الحرمان.. وانظر الى حبيبي «نضال» فارى في كل قسمات وجهه «خليل الصغير» فيشتد حزني، ثم المح الغضب في عيونه البريئة فيتزايد عزمي.

افتقدك فاذكر نظرات «ماهر وسعيد الزائغة منذ استشهادك واعزي نفسي بانني ما تيتمت وحدي، ثم استذكر احباءك. علي البطون وحليم ومامون وحمدي ومروان وابو قاسم وغيرهم من احبائك الذين سبقوك على درب الشهادة، وكيف ان دمهم ما كان يزيد عزيمتك الا اتقادا.

وافتقدك فاجد عزائي في احبائك الشباب الباقين الذين ورثوا صمتك وصبرك وعنادك فكانوا امتدادا حيا لعزمك ونضالك.

واستذكر كلمات الحاج «ابو خليل» يواسينا مغالبا الدموع السخية بقوله «انهم ارادوا بقتل ابني خنق الانتفاضة، ولكن كفاني فخرا ان الثورة الشعبية ازدادت باستشهاده اشتعالا، فاشعر بحرارة النيران المشتعلة تحت اقدام الغزاة، وبحجرات الغضب المتقدة، وارى في عيون كل شاب وطفل وشيخ وامرأة من «اهل الحجارة» انعكاسا لثورة روح ابي جهاد الابية على الظلم والتواقة الى الحرية». ستبقى حيا يا ابا جهاد مع كل عشبة ندية، وكل زهرة وردية، مع ولادة كل طفل ومع كل صرخة يطلقها مقهور ومع نداء كل مستعبد يبحث عن الحرية.

أابكيك دما أم دمعا ؟ أارثيك بالدم او بالدمع ؟

سيظل يؤرقني السؤال، ولكنني اعاهدك ان ابقى وفية للقضية التي سقطت انت من اجلها، واعاهدك ان اصون هذا العهد.

هدى وبيان

# النظافة والتجمل والصحة

على المسلم في كل ساعة من عمره ان يسعى نحو الكمال، وان يحث المسير الى الارتقاء المادي والنفسي، فان مستقبله عند الله مرتبط بالمرحلة التي يبلغها في تقدمه، ان ادركه الموت وهو في القمة كان من اصحاب الفردوس الاعلى، وان ادركه وهو مقتصد ينقل خطاه في السفوح القريبة كان بحسبه ان ينجو. وان ادركه وقد رجح الكفرى، وضل الغاية تخطفته زبانية العذاب الاليم، ومن كان في هذه اعمى حشر يوم العرض اعمى، ومن كان قذرا بعث كذلك.

وقد بين رسول الله ﷺ ان الرجل الحريص على نقاوة بدنه ووضاءة وجهه ونظافة اعضائه يبعث على حاله تلك، وضيء الوجه، اغر الجبين، نقي البدن والاعضاء !!

عن ابي هريرة ان النبي ﷺ زار المقابر، فقال: «السلام عليكم دار قوم مؤمنون، وانا ان شاء الله بكم عن قريب لاحقون. وددت انا قد رأينا اخواننا، قالوا: اولسنا اخوانك يا رسول الله؟ قال: انتم اصحابي، واخواننا الذين لم ياتوا بعد، ارايت لو ان رجلا له خيل غر محجلة بين ظهري خيل دهم بهم، الا يعرف خيله؟ قالوا: بلى يا رسول الله، قال: فانهم ياتون غرا محجلين من الوضوء».

ان صحة الاجسام وجمالها ونضرتها من الامور التي وجه الاسلام اليها عناية فائقة، واعتبرها من صميم رسالته، ولن يكون الشخص راجحا في ميزان الاسلام، محترم الجانب الا اذا تعهد جسمه بالتنظيف والتهذيب، وكان في مطعمه ومشربه وهيئته الخاصة بعيدا عن الادران المكدرة والاحوال المنفرة، وليست صحة الجسد وطهارته صلاحا ماديا فقط، بل ان اثرها عميق في تزكية النفس، وتمكين الانسان من النهوض باعباء الحياة. وما احوج اعباء الحياة الى الجسم الجلد والبدن القوي الصبور.

كرم الاسلام البدن، فجعل طهارته التامة اساسا لا بد منه لكل صلاة وجعل الصلاة واجبة خمس مرات في اليوم، وكلف المسلم ان يغسل جسمه كله غسلا جيدا في احيان كثيرة تلابسه غالبا، وتلك هي الطهارة الكاملة، في الاحوال المعتادة اكتفى بغسل الاعضاء والاطراف التي تتعرض لغبار الجو، ومعالجة شتى الاغسال، او التي يكثر الجسم افرازاته منها:

«يا ايها الذين امنوا اذا قمتم الى الصلاة فاغسلوا وجوهكم وايديكم الى المرافق، وامسحوا برؤوسكم وارجلكم الى الكعبين، وان كنتم جنبا فاطهروا...»

والطريقة التي شرعها الاسلام لابقاء الجسم نظيفا في كل وقت تقوم على ربط الغسل الواجب باحوال الطبيعة المادية في الانسان. فلو كان الانسان روحا فقط ما احتاج الى متابعة الغسل والتنقية والتطهير، اما وهو مستقر في هذا الغلاف المادي المتكون من تربة الارض، تلك الارض التي يحيا فوقها، ويتغذى من نباتها وحيوانها، ويترك فضلات معدته فيها، ويثوي آخر الامر في ثراها - اما وهو كذلك، فقط ناط الاسلام الوضوء المفروض باعراض هذه الطبيعة المادية. وبكل ما ينشا عن دورة الطعام في الجسم من نفايات وغازات.

ولن يتخذ الالزام بالتطهر الصق واقوم من هذه التي شرع الاسلام، لانها تجعل المرء يعاود الغسل والوضوء ولو كان نظيفا، وهي من قبل تنفي عن الامة المسلمة اي اثر من آثار القذارة والاتساخ.

على ان الاسلام لم يدع امر الغسل الكامل للظروف التي تفرضه فرضا، فقد يتكاسل بعض الناس عن الاغتسال ما دامت دواعي فرضه لم تقم، لذلك وقت للغسل يوما في كل اسبوع.

قال رسول الله ﷺ: «غسل يوم الجمعة واجب على كل محتلم، وسواك ويمس من الطيب»

وفي الحديث: «ان هذا يوم عيد جعله الله للمسلمين، فمن جاء الجمعة فليغتسل»

***

وقد اوجب الاسلام النظافة من الطعام، فبعد ان ندب الى الوضوء له - ويكفي فيه غسل الايدي - امر بان يتخلص الانسان من فضلاته وروائحه واثاره، وهذا انقى للمرء واطيب.

روي عن رسول الله ﷺ: «بركة الطعام الوضوء قبله والوضوء بعده»

وهذه النظافة المطلوبة يتفاوت الحث عليها باختلاف بقايا الطعام المتخلفة على البدن. فاذا تسربت هذه البقايا في الاماكن المتوارية كان حقا على المسلم ان يتطهر منها.

قال رسول الله ﷺ: «تخللوا، فانه نظافة! والنظافة تدعو الى الايمان، والايمان مع صاحبه في الجنة»

وقد اقترنت نظافة الوضوء ونظافة الطعام في هدي النبي ﷺ.

فعن ابي ايوب قال: خرج علينا رسول الله فقال: حبذا المتخللون من امتي، قال: وما المتخللون يا رسول الله؟ قال: المتخللون في الوضوء، والمتخللون من الطعام اما تخليل الوضوء، فالمضمضة والاستنشاق وبين الاصابع.

واما تخليل الاسنان فمن الطعام: «وانه ليس شيء اشد على الملكين من ان يريا بين اسنان صاحبهما طعاما وهو قائم يصلي»

وعناية الدين بتطهير الفم، وتجلية الاسنان، وتنقية ما بينها لا نظير لها في وصايا الصحة القديمة والحديثة.

وقال رسول الله ﷺ: «تسوكوا، فان السواك مطهرة للفم مرضاة للرب. ما جاءني جبريل الا واوصاني بالسواك، حتى لقد خشيت ان يفرض علي وعلى امتي».

وفي رواية: «لقد امرت بالسواك حتى ظننت انه ينزل علي فيه قرآن ووحي».

والذي يلحظ القدم والدأبة من اهمال تطهيرهما يدرك سر مبالغة الاسلام في ذلك الاسنان بالمواد الحافظة لرونقها وسلامتها، دلكا يزيل ما يعلوها وما يختفي حولها.

قال رسول الله ﷺ: «لقد امرت بالسواك حتى خشيت ان ادرد» اي تسقط اسناني من شدة الدلك.

والاطعمة ذات الروائح النفاذة والاثار الغليظة - كاللحم والسمك وغيرها - يجب ان يشتد حذر الانسان من اهمالها، فان التنظف منها ضرورة لحفظ الصحة، وضرورة لحفظ الكرامة الخاصة، والاداب العامة.

قال رسول الله ﷺ: «من بات وفي يده ريح غمر فاصابه شيء فلا يلومن الا نفسه والغمر: زهومة اللحم.

وقد وردت آثار تفيد ان الجراثيم انما تجد مرتعها الخصب في الايدي والافواه القذرة، واوصت بالتحرز من غوائلها.

ومن احترام الاسلام للفرد والمجتمع تحريمه على من اكل ثوما او بصلا او فجلا ان يحضر المجتمعات، ذلك ان نتن الافواه من هذه الاطعمة يؤذي المخاطبين وينفر من اكلها.

وقد اسقط الاسلام سنة الجماعة في المسجد عمن تناول هذه المواد، كما اسقط سنة الجماعة عن الذين اصيبوا بعلل تجعل روائح فمهم او جسمهم كريهة، وهذا الادب الكريم صيانة محمودة للمرضى والاصحاء.

***

ويومي الاسلام بان يكون المرء حسن المنظر كريم الهيئة، وقد الحق هذا الخلق بآداب الصلاة.

«يا بني آدم خذوا زينتكم عند كل مسجد»

وكان رسول الله يعلم المسلمين ان يعنوا بهذه الامور، وان يلتزموها في شؤونهم الخاصة حتى يبدو المسلم في سمته وملبسه وهيئته جميلا مقبولا:

قال رسول الله ﷺ: «من كان له شعر فليكرمه»

عن ابي قتادة قلت: يا رسول الله ان لي جمة أفارجلها؟ قال: «نعم، واكرمها!!» فكان ابو قتادة ربما دهنها في اليوم مرتين، من اجل قول رسول الله فتستريح الرأس سنة حسنة وتعطيره كذلك.

وعن عطاء بن يسار قال: اتى رجل للنبي ﷺ ثائر الراس واللحية: فاشار اليه الرسول، كانه يامره باصلاح شعره، ففعل ثم رجع، فقال رسول الله ﷺ: «اليس هذا خيرا من ان ياتي احدكم ثائر الرأس كانه شيطان»

وعن جابر بن عبدالله: «رأى النبي ﷺ رجلا رأسه شعث، فقال: «اما وجد هذا ما يسكن به شعره» ورأى آخر عليه ثياب وسخة فقال: «اما يجد هذا ما يغسل به ثوبه؟».

ان الاناقة في غير سرف، والتجمل في غير صناعة وتزويق، واحسان «الشكل» بعد احسان «الموضوع» من تعاليم الاسلام، الذي ينشد لبنيه علو المنزلة وجمال الهيئة.

قال رسول الله ﷺ: «لا يدخل الجنة من كان في قلبه مثقال ذرة من كبر، فقال رجل: ان الرجل يحب ان يكون ثوبه حسنا ونعله حسنة، فقال: ان الله تعالى جميل يحب الجمال».

وفي رواية ان رجلا جميلا اتى النبي ﷺ فقال: اني احب الجمال وقد اعطيت منه ما ترى. حتى ما احب ان يفوقني احد بشراك نعل! افمن الكبر ذلك يا رسول الله؟ قال: «لا. ولكن الكبر بطر الحق وغمص الناس».

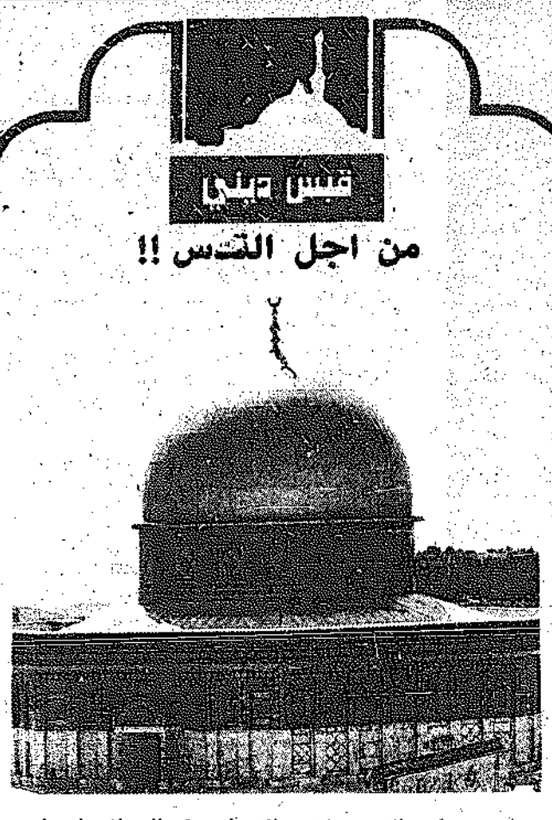
وكان رسول الله ﷺ دقيق الملاحظة في هذه الناحية، فاذا رأى مسلما يهمل تجميل نفسه وتنسيق هيئة نهاه عن الاسترسال في هذا التبذل، وامره ان يرتدي البسة افضل.

عن جابر بن عبدالله: «نظر رسول الله ﷺ الى صاحب لنا يرعى ظهرا لنا! وعليه بردان قد اخلقا. فقال رسول الله ﷺ: اما له غير هذين؟ فقلت: بلى، له ثوبان في العيبة كسوته اياهما: فقال: ادعه فليلبسهما، فليسهما، فلما ولى قال رسول الله: ماله؟ - ضرب الله عنقه - اليس هذا خيرا؟ فسمعه الرجل، فقال: في سبيل الله يا رسول الله!! فقال: في سبيل الله!.. فقتل الرجل في سبيل الله».

ان هذا الرجل ادرك حقيقة المداعبة الناصحة التي ساقها النبي ﷺ اليه، فاستفاد منها، ويبدو انه كان ممن تذهلهم المعايش عن العناية بشؤونهم الخاصة، ولكن مهما تكاثرت الاشغال والمتاعب على الانسان، فلا ينبغي ان ينسى واجب الالتفات الى زيه ونظافته واكتماله.



الشيخ محمد الغزالي



قبس حلبي

## من اجل القدس !!

أين تسكن الان مفاتيح القدس.. في الجزائر ام في واشنطن ؟!

هل تلعب الرشوة دورا في تملك المفاتيح.. ومن يرشي من؟ !

ما هو مصير الغيبوبة القسرية التي يُزج فيها العرب بين الحين والاخر...

مرة في لبنان، وثانية في العراق، وثالثة مع الاصوليين، ورابعة مع الاقليات، وخامسة، و...و.... !

هل تأكد للعرب ان كرة الثلج الفلسطينية.. رغم استنزافها اسرائيليا - ليست كومة قش، بل حريق في غابة؟!

وهل يقبل العرب المجتمعون في الجزائر ان تحل قضية القدس ومسجدها وعربها في عواصمهم العشرين؟ !

على ارض الجزائر، التي عاشت ثورة مجيدة، طموحا الى احداث تغييرات في الساحتين العربية والاسلامية لصالح التضامن والتخندق، تنعقد اليوم قمة العرب، في دورة جديدة... فما هو السقف الذي يتطلع اليه اهل القمة في كل مكان: في فلسطين في العراق، في لبنان، فيما بينهم؟ !

وهل تنجح الجزائر، التي كان لها الفضل الكبير في انطلاقة العمل الفلسطيني لتحرير القدس، هل تنجح وسط تلاطم الامواج، في دفع العرب لنصرة الانتفاضة بدلا من تركها نداء صارخا في البرية؟!

رسميا يبدأ التضامن العربي اجتماعاته اليوم انتصارا للقدس وفلسطين لكن هل سينجح في تصليب الموقف العربي امام المؤامرات الاميركية الاسرائيلية والتي تسعى جاهدة لتنفيس الانتفاضة؟ او في خلق رؤية مشتركة تلتقي حولها الاراء وتتوحد الاتجاهات؟ !

من اجل القدس وبسببها تنعقد قمة العرب مجددا وسط اجواء مصالحات كبيرة بين سوريا ومنظمة التحرير من ناحية، والمغرب والجزائر من ناحية اخرى، فضلا عن اخماد عدد من بؤر التوتر سواء في مشرق الوطن العربي ومغربه.. فماذا يمكن ان تقرره هذه القمة على صعيد انتفاضة الارض المحتلة، في ضوء المشاريع المطروحة للمشكلة الفلسطينية (او مايسمى بمشكلة الشرق الاوسط) ومبادرة وزير الخارجية الاميركي لتطويق تحركات الشعب الفلسطيني وانتفاضته؟.

الدول العربية كانت قد شكلت لجنة خاصة على مستوى وزراء الخارجية لمتابعة شؤون الانتفاضة واجراء التحركات المطلوبة لدعمها.. فاين وصل الدعم؟ ! وهل يذجح العرب في وقف المذابح التي تقوم بها اسرائيل ضد شعب فلسطين؟ ! وهل يستطيعون اتخاذ موقف موحد وفاعل لمنع اسرائيل من القيام بعمليات طرد جماعية لشعب فلسطين؟ !

اذا نجحت القمة العربية في الاجوبة عن واحد من هذه الاسئلة.. فلا شك انهم سيبدأون في وضع اقدامهم على الطريق الصحيح.

الاسئلة كثيرة.. لان الموقف لايثير الا اسئلة، دون ان يعطي اجوبة.. وهل تنجح القمة في الاجابة؟ !

غازي جرادة

خواطر إسلامية

# التبشير بالرسالة المحمدية في الكتب السماوية

قال تعالى في سورة الصف ﴿واذ قال عيسى بن مريم يا بني اسرائيل اني رسول الله اليكم مصدقا لما بين يدي من التوراة ومبشرا برسول ياتي من بعدي اسمه احمد. فلما جاءهم بالبينات قالوا هذا سحر مبين﴾ ٦ - الصف.

وتعالوا بنا الى انجيل يوحنا لننظر ماذا يقول. في اصحاح ١٦ اية ٧ نقرأ ما يلي: ومع ذلك الحق اقول لكم. من الضروري لكم ان اذهب. لانني اذا لم اذهب فان المعزي لن ياتي اليكم. ولكن اذا رحلت فسابعثه لكم.

هذه ترجمة عن النسخة الانكليزية المعتمدة للانجيل وان كانت النسخ الاخرى تترجم كلمة Comforter وتعطيها مرادفات اخرى مثل Counsellor او Advocate هذا في الانكليزية، وفي لغة الافريكان، اللغة الجديدة للبيض في جنوب افريقيا نجد معناها Trooster فهل كان عيسى يعرف هذه اللغة؟ بالطبع لا. وفي اللغة العربية فالمبشر به هو المعزي ونمضي مع ترجمات الانجيل في ٢٠٠٠ لغة فنجد معاني مختلفة لهذه الكلمة. ولكن ماذا قال عيسى فعلا. لقد تحدث باللغة العبرية التي لا نجد اية نسخة من الانجيل بها.

## مرض الاسماء

لقد طور النصارى مرضا خطيرا هو ترجمة اسماء الناس. فالاسم العلم لا يترجم بل يظل كما هو في كل لغات العالم. اما النصارى فقد غيروا اسم عيسو باللغة العبرية فحولوه الى Jesus وهي كلمة لاتينية عبارة عن ترجمة لكلمة عيسو العبرانية حيث قلبوا العين الى J. ولو قدر لعيسى نفسه ان ياتي من جديد ويسمع الناس ينادونه Jesus لما عرف نفسه بهذا الاسم. كذلك الحال بالنسبة للمسيح او ميسيا فقد ترجمت Christ وهي ترجمة. فالمسيح قال انا المسيح وقالوا انه Christ من Cristos باللغة اليونانية.

لقد اخبر عيسى تلميذا له يدعى سيمون فقال له انت تيفوس انت كالصخرة وعلى هذه الصخرة سابني كنيستي، ولما رووا ذلك في الاناجيل ترجموا اسم سيمون الى بترس ثم الى بيتر. ونقرأ في الانجيل ان بول لقي عيسى على طريق دمشق. يقول بول سمعت صوتا يكلمني ويقول باللغة العبرانية شاول شاول لماذا تضطهدني. صعب عليك ان ترفس مناخس.

اذن الصوت ناداه فقال: شاول شاول ولم يقل بولس بولس التي غيروه اليها. فهم اي النصارى قد غيروا عيسو الى Jesus وسيمون الى بطرس ثم بيتر وشاول الى بولس. ولا بد انهم فعلوا الشيء نفسه بمحمد. فاذا ذكرنا ان لدينا ترجمات للانجيل في اقفي لغة علمنا التحريف الذي حدث. ولنذكر كذلك ان اقرب شيء الى محمد باللغة العبرانية هو محمنا. لكن ليس لدينا الان اية نسخة باللغة العبرانية وليس هناك ولا حتى رسالة واحدة باللغة العبرية، كل ما هنالك بقايا كلمات. من ذلك مثلا قول عيسى عندما قدم للصلب. اي الاي لم شبقتني. وهذه صرخته بالعبرية ومعناها الهي الهي لم تركتني.

## لغة الافريكانا

ومن اللطائف التي صادفها الداعية احمد ديدات مدير مركز الدعوة الاسلامية في جنوب افريقيا انه قرأ بشارة عيسى بمحمد ﷺ بلغة الافريكانا فوجد فيها اربعة اسانيد تفي حيث تتكرر كلمة Nie اربع مرات. ودخن نسأل النصارى: من هو هذا المبشر به؟ يقولون انه الروح القدس. ونريد ان نعرف ببساطة متى ياتي الروح القدس؟ لان المسيح نفسه يقول: لا بد ان اذهب، واذا لم اذهب انا فلن ياتي. لكنهم يقولون ان الروح القدس كان هناك حتى قبل ميلاد المسيح فالاناجيل تنص ان يوحنا المعمدان ولد قبل المسيح بستة أشهر او سنة. وقد كان الروح القدس حتى قبل ميلاد يوحنا المعمدان وهو سيدنا يحيى عليه السلام. نقرأ هذا في لوقا الاصحاح الاول اية ١٥ يقول: وسوف يمتلىء بالروح القدس حتى وهو في بطن امه. فنحن نسال النصارى: هل هذا حق ام باطل؟ فان كان باطلا فاتركوه والقوه جانبا وان كان حقا فقد كان الروح القدس موجودا من البداية. اذن هذه البشرى لا علاقة لها بالروح القدس وانما هي عن نبي اخر نحن المسلمين نعرفه وهو محمد ﷺ. هذا هو الامر الاول. اما الامر الثاني فاقرأ معي قول لوقا: واليصابات (ام يحيى) امتلأت بالروح القدس. لوقا ١:٤١.

● وفي متى ١٢:٢٨ نقرأ ما يقوله عيسى: ولكني عندما اطرد الشياطين بمساعدة روح الله فان مملكة الله ستاتي اليكم. فالروح القدس كان يعمل مع عيسى ويساعده.

● كذلك كان الروح القدس مع تلاميذ عيسى كما يشهد بذلك قول مرقص ١١:١٣ لانه لستم انتم الذين تتحدثون بل الروح القدس فيكم. (مرقص ١١:١٣).

● وقبل رحيل عيسى نقرأ في يوحنا ٢٢:٢٠:

وقال لهم عيسى تستقبلون انتم الروح القدس. اذن فليس المبشر به الروح القدس كما ينص على ذلك الانجيل نفسه. وهذا عيسى يشرح لهم ان هناك امورا لا يعرفونها كما في يوحنا ١٢:١٦.

لدي اشياء كثيرة اريد ان اقولها لكم ولكنكم لا تتحملونها الان.

فهو يخبر تلاميذه بانهم ليست لديهم القدرة على فهمها ولا تحملها وبين لهم السبب وهو قوله: انتم يا من لديكم قليل من الايمان. وقوله «بسبب عدم ايمانكم». وقوله: ايها الجيل المنحرف عديم الايمان متى ١٧:١٧.

ونقرأ في يوحنا ١٤:١٦ قول عيسى لتلاميذه:

كيف سيكون الحال عندما ياتي الروح الحق. فانه سيهديكم الى الحق كله لانه لن يتكلم من عند نفسه، ولكن كل ما سيقوله وسيخبركم وبريكم امورا ستاتي وسوف يمجدني. وهذا لعمري هو محمد ﷺ. فهل جاء بعد المسيح احد مجد عيسى وعظمه كما مجد الله عيسى في القرآن الذي انزل على محمد ﷺ. والامر الثاني: هل هذا الكلام يناسب روح قدس. انه يتكلم عن انسان، فنجد في عبارته تكرار ضمير هو ثماني مرات بسيقة المذكر: انه، لانه، نفسه، سيقوله... الخ فهي اية فريدة في الانجيل تبين بشكل قاطع ان القادم انسان كامل ورسول مرسل.

وفي يوحنا ١٦ (٧-١٣) وفيه ١:٤ نقرأ ما يلي:

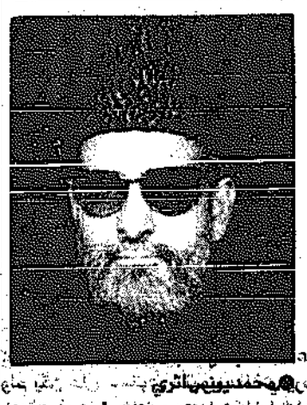
ايها الاحباب. لا تصدقوا كل روح، بل اختبروا الارواح هل هي من الله، لان انبياء كاذبين قد خرجوا الى الدنيا. (يوحنا ١:٤) فالروح اذن مرادفة لكلمة نبي. وكذلك في يوحنا ٢:٤ ان كل روح تعترف ان المسيح عيسى قد جاء بجسده فهو روح من الله. فالمسلمون يقولون ان عيسى هو المسيح. اقرأ قول الله تعالى ﴿اذ قالت الملائكة يا مريم ان الله يبشرك بكلمة منه اسمه المسيح عيسى بن مريم وجيها في الدنيا والاخرة ومن المقربين﴾.

ونمضي مع احمد ديدات ومحاجته للنصارى فنورد له ما يلي. يقول: هناك ١٠٠٠ كنيسة للبيض في جنوب افريقيا وثلاثة الاف كنيسة للسود وهم جميعا يزعمون ان الروح القدس يحل في رهبانهم ويلهمهم امورا جديدة بعد عيسى ونتساءل: خلال الالفي عام التي مضت بعد رحيل المسيح ماذا اوحى لكم ايها النصارى (الروح القدس) من جديد؟ فلدينا الان في جنوب افريقيا وحدها مشكلات كبرى استعصت على الحل من ذلك مثلا الخمر والقمار. فقد انفقنا في عام واحد ٢٠٠٠ مليون راند على الخمر ومثلها على القمار. ولدينا ٢٠٠ر٠٠٠ مخمور ابيض. فماذا اخبركم الروح القدس لحل هذه المشكلة. لا شيء على الاطلاق! فاين اذن حلوله فيكم ايها الرهبان؟

لو سالتم عنا نحن المسلمين نقول لكم اننا هنا في جنوب افريقيا اقل الناس استهلاكا للخمر واقل الناس لعبا للقمار. فاكثرية المسلمين والحمدلله لا يشربون الخمر ولا يلعبون القمار وهذا ينطبق على مجمل الامة الاسلامية باسرها. لقد قضى محمد على هذه المشكلة ولم يعد لها وجود بيننا والحمدلله. نجد ذلك في اية واحدة من القرآن الكريم الذي انزل على قلب محمد وهي قوله تعالى: ﴿يا ايها الذين امنوا انما الخمر والميسر والانصاب والازلام رجس من عمل الشيطان فاجتنبوه لعلكم تفلحون﴾ فهتف المسلمون حين قال لهم الله: فهل انتم منتهون؟

هتفوا قائلين: انتهينا يا رب، وبعد ان كانت الخمر تجري من العرب قبل الاسلام مجرى الدم من العروق اريقت كلها حتى امتلات طرقات المدينة بها وحلت المشكلة ولم يعدلها وجود. وهذا مثال واحد على اثر وحي السماء في عباد الله.

يقول ديدات لقد ذهبت الى سوازيلاند لحضور هذا الاجتماع كمراقب. وجلست طوال النهار استمع الى رجال الدين النصارى. لم يكن عندهم اي نص يحتكمون اليه لتقرير هذه المسالة، وترك الامر للتخمين فاقترح واحد منهم ان تكون المدة ثلاثة اشهر فرحب الحضور بذلك. وقالوا: انه رأي وجيه. واقترح اخر ان تكون اربعة اشهر. وهكذا استمر سيل الاقتراحات دون ان يصل المجتمعون الى قرار. وطلبت الكلمة، ولما اعطيتها قلت لهم: انكم تتخبطون لانكم رفضتم الوحي الالهي الاخير الذي يوفر لكم الحل لجميع المشكلات الدنيوية. انظروا ماذا يقول القران الكريم عن ذلك «والذين يتوفون منكم ويذرون ازواجا يتربصن بانفسهن اربعة اشهر وعشرا فاذا بلغن اجلهن فلا جناح عليكم فيما فعلن في انفسهن بالمعروف والله بما تعملون خبير» فانظر كيف اوجد الاسلام حل هذه المشكلة التي ظل يتخبط العالم فيها دون ان يصل الى حل. فلو اتبع الناس الاسلام لحلت جميع مشكلاتهم.



الشيخ محمد يونس الاثري

الشيخ محمد يونس اثري لـ «القبس» :

## نناشد المسلمين موازرتنا في مشاريعنا الخيرية والعلمية في مجتمع يسوده الجهل والجوع والمرض

كتب موسى الاسود :

ناشد الشيخ محمد يونس الاثري امير جمعية أهل الحديث بكشمير الحرة ومؤسس الجامعة المحمدية بمظفر اباد، جموع المسلمين لموازرة الجمعية ومساندتها ومد يد العون لها لتواصل عطاءها ونشاطها واعلن في لقاء مع «القبس» ان جمعية اهل الحديث تتخذ من مذهب السلف منهجا لها وتحترم جميع ائمة الحديث والفقهاء وتعدهم ثروة كبيرة للفقه الاسلامي والشريعة الاسلامية. وأكد ان التعصب الطائفي سم قاتل يقوض اركان الوحدة الاسلامية واشار الى ان هدف الجمعية هو نشر العقيدة الاسلامية الصافية بعيدا عن الخرافات والبدع التي اضرت بالامة وعملت على تاخيرها.

وقال : ان الجامعة المحمدية لا تستوعب جميع الطلبة الذين يتقدمون للانتساب اليها نظرا لامكاناتها المحدودة وهذا ما يؤكد حاجتها للتوسعة والدعم لئلا يحرم احد من طلبة العلم من ان ينهل من منابع المعرفة وصروح الثقافة الاسلامية.

في البداية تحدث عن اهمية الدعوة الاسلامية وضرورة تنقية عقيدتها الصافية مما علق بها من شبه وادران فقال : صيانة هذا الدين كانت بعد رسول الله ﷺ بيد علماء هذه الامة حملة الكتاب والسنة، وقد بذلوا جهودهم لاشاعة التعاليم الدينية الاسلامية حسب استطاعتهم وسيقومون بذلك الى قيام الساعة، وأوراق تاريخ الاسلام الخالدة تشهد بان علماء الاسلام هم الذين قاموا بخدمة الدين بعد الخلافة الراشدة الى يومنا هذا، وبذلوا مساعيهم الفردية والجماعية وقدموا عزهم وشرفهم وكل التضحيات لاعلاء كلمة الله، وقد آثاروا بهذا الطريق السوي للاجيال التي تليهم، وقطعوا الطريق على دعاة الفتن التي مزقت شمل المسلمين، وقد قاوموا الرفض والخروج وحولوا سيل الاعتزال والزندقة ذلك السيل الذي كاد أن يذهب بعقيدة المسلمين جميعا وقطعوا دابر التشكيك والارتياب اللذين هجما باساليبهما المنطقية والكلامية على يقين المسلمين وايمانهم. وقضوا على المظاهر الخداعة التي تمثلت في الادعاءات الكاذبة للنبوة لتشويه عقيدة الاسلام وطمس صورته.

### الجهاد

وتحدث الشيخ الاثري عن جهاد علماء المسلمين في تلك البلاد ومقاومتهم للاستعمار وأذنابه فقال : لم تكن مساعي العلماء منحصرة في الحقول الذكرية والعلمية فحسب بل التاريخ يشهد - حينما كانت الهند محط انظار الانكليز والسيخ والفرنسيين، وانظام كان طائفيا، نجد جماعة العلماء من تلامذة الشاه ولي الله الدهلوي رحمه الله التي بجهودها المتواصلة استبقت وجود المسلمين الديني وعندما سقطت دولة الهند بسبب جريمة حكامها المنكرة بين يدي الانكليز - فطوال عهد الانكليز قام هؤلاء العلماء ولم يعترفوا لسلطة الانكليز بقلوبهم.

### مذهب أهل الحديث

وعرف الشيخ الاثري بمذهب اهل الحديث فقال :

مذهب اهل الحديث مترادف متشابه مع معنى الاسلام الصحيح عندنا فاساس هذا المذهب مبني على الاصول التي عدها الائمة الكرام أساس الاسلام والمراد من ذلك عندهم هو كتاب الله وسنة رسوله خاتم النبيين، واجماع الصحابة والتابعين وبعده المسائل الاجتهادية للائمة المجتهدين المسماة بالقياس في كتب الاصول والتي تكون موافقة للقرآن والسنة ومفيدة في الشريعة عمليا.

ونحترم جميع ائمة الحديث والفقهاء الكرام، ونعدهم ثروة كبيرة بعد الكتاب والسنة والاجماع ونقدر جهودهم القيمة واجتهاداتهم الغالية في الفقه الاسلامي بدون اي امتياز فيما بينهم. ولا نحب أن ناتي بامام وفي حجة ونؤثره على الآخرين من الائمة الكبار، ولا نحبذ أن تجعل هذه الامور الفقهية ميدان الحرب للتمييز بين الحق والباطل - ونظن بان المبالغة في احترام إمام والاعراض عن بقية الائمة الكرام طريقة منافية لاصول الادب والاكرام. فان المقارنة بين أهل العلم واثبات تفوق واحد على آخر والاصرار عليه ينشىء الحقد والشحناء والبغضاء في قلوب المؤمنين ونتيجة لذلك ياتي التعصب الطائفي وهو السم القاتل للوحدة الاسلامية.

اذا فمذهبنا ووجهة نظرنا هو ما عليه الائمة الاربعة الكرام، والمحدثون العظام وفقهاء الأمة الاسلامية. ومعروف بان عقديتهم هي القرآن والحديث.

### تاسيس جمعية اهل الحديث

وحول تاسيس الجمعية وبداية نشاطاتها قال الشيخ محمد يونس الاثري :

تاسست الجمعية في كشمير الحرة في زمن تاريخ شهداء بالاكوت ومن ذاك الوقت الى اليوم مازال المرتبطون بالجمعية مشتغلين بمهمة الدعوة والتبليغ بصورة مستمرة ولكن لم يكونوا منظمين على الطريقة الحسنة فنشات حركة جمعية أهل الحديث واخذت باساليب الوحدة وتوحيد الامة بقيادة بطل الحرية السيد محمد داود الغزنوي ومجاهد الملة الشيخ محمد اسماعيل السلفي، ورتبت برامج مختلفة حسب المقتضيات الراهنة لتعمير المساجد وتاسيس مدارس دينية وقد اسست مدارس دينية بجهود متواصلة رغم المصاعب والعقبات التي اعترضت هذا السبيل، وقد كانت البداية الفعلية للجمعية عام ١٩٦٠ م ومنذ ذلك الحين بدأ العمل المنظم وشكل الهيكل التنظيمي باسم مجلس اعمال اهل الحديث.

واضاف : وعمل هذا المجلس في كشمير سنوات عديدة، ولكن بسبب توسعة العمل وكثرة المساجد وتوسعة اهل الحديث وابست في سنة ١٩٧٠ م، وكانت مشتملة على جميع افراد كشمير الحرة والمهاجرين منها الى باكستان بصورة الانتخاب والاتفاق فيما بينهم على اسم «جمعية اهل الحديث جامو وكشمير الحرة المركزية» وأسس المكتب المركزي في اسلام اباد بباكستان وهكذا بدأت الجمعية نشاطاتها في انحاء البلاد وجميع مكاتب مناطقها العديدة لاشاعة القرآن والسنة، وكذلك قضية تاسيس المدارس الدينية وعمل الدعوة والارشاد حسب الوسائل العصرية تحت البرامج المهمة لدى الجمعية.

### أهداف الجمعية

وتحدث الشيخ محمد يونس الاثري عن اهداف الجمعية وتطلعاتها فقال :

الهدف الاساسي عند الجمعية هو أن الانسان مادام في قيد الحياة عليه ان يؤدي حق العبودية وفريضتها الكاملة ويجتهد اجتهادا كاملا حسب استطاعته ومقدرته لانجاز ملحد خلق الانسانية حسب ما يقول القرآن : ﴿وما خلقت الجن والإنس إلا ليعبدون﴾، وتكون وفاته او شهادته في سبيل اكمال هذا الهدف الجليل وتبليغ هذه الرسالة واضاف : ولا بد ان تكون اهداف الامة واحدة، ولكن بعض افكار الطوائف الدينية المتعددة قد ابعدت مسلمي شبه القارة عن الهدف الجماعي، ونعلن نحن اصحاب الحديث اننا نقوم بنشر عقيدة الاسلام الصافية بعيدا عن الخرافات والبدع التي تضر بالامة وتعمل على تاخيرها وقد قمنا تنفيذا لهذه الاهداف بانشاء المساجد وبناء المدارس الشرعية وطباعة الكتب والمنشورات والمجلات في مناطق مختلفة من كشمير. واضاف : وجمعية اهل الحديث المركزية تناشد جميع المسلمين مد يد العون والمساعدة لتواصل مسيرتها وعطاءها.

### الجامعة المحمدية

وتحدث الشيخ الاثري عن الجامعة المحمدية في مظفر آباد فقال : بعد ان نجحت جمعية اهل الحديث في تنسيق برامج الدعوة الاسلامية والتعليم الاسلامي في عموم المنطقة اثر الجهود المضنية التي بذلها العلماء المخلصون، نظمت الجمعية برامج تعليمية عديدة من اهمها الجامعة المحمدية التي تديرها الجمعية، وكان الهدف من وراء ذلك هو مقاومة البدع والمنكرات اذ ان منطقة كشمير متخلفة اقتصاديا وتعليميا ودينيا وتكثر في اهلها الخرافات التي تاثروا بها نتيجة مخالطتهم للبوذية والهندوسية فكانت الجامعة المحمدية بمثابة مركز اشعاع ليضيء العقول فيكثر العلم وتنتشر المعرفة.

### مناشدة

وناشد الشيخ الاثري المسلمين لموازرة الجامعة اذ ان امكانات جمعية الحديث محدودة ولا تستوعب جميع الطلبة الذين يتقدمون للانتساب اليها وقال :

ان ولاية كشمير منطقة متخلفة وموارد اهلها قليلة ولا يقدرون على تمويل المؤسسات التعليمية والدينية رغم حاجتهم الملحة اليها ونظرا لهذا لجمعية اهل الحديث بكشمير الحرة تعاني من مشاكل مالية تعوق توسيع نشاطها العلمي كما ان الجامعة المحمدية لا تستطيع قبول جميع الطلبة الذين يؤمونها لطالب العلم وذلك لضالة امكاناتها، ولم تستطع الجامعة حتى الان اكمال مباني ومساكن الطلاب ولا يزال عدد من المساجد في طور الانشاء رغم مرور مدة على بداية الانشاء.

واضاف : وانطلاقا من هذا الواقع فاننا نناشد المسلمين المخلصين والجمعيات الاسلامية في العالم الاسلامي وكذلك الجهات الحكومية لمد يد العون والمساعدة، علما بان ميزانية الجمعية السنوية حوالي مائة الف روبية باكستانية ما عدا تكليف بناء المساجد ومباني المدرسة التي تصل الى مئات الالوف وليس لدينا موارد مالية ثابتة.

عزفات العشي

# اوروبا تحارب الاقليات الدينية

منذ اشهر عديدة واجهزة الاعلام الاوروبية تحضر عقلية المواطن الاوروبي لتقبل الاجراءات اللاحقة في مواجهة هذه الطوائف.

ومن اجل الوصول الى هذا الهدف طرحت في الاسواق كتب تتحدث عن هذه الطوائف وخطرها على التركيبة الاجتماعية والثقافية الاوروبية. كما عقدت مؤتمرات قطرية وقارية اوروبية على مستوى المنظمات الدولية للبحث في هذا الموضوع، ولم تتخلف اجهزة الاذاعة والتلفزيون عن اثراء هذه الرحلة بمقابلات واستطلاعات شارك فيها علماء النفس والسلوك وسياسيون وقانونيون ورجال الشرطة والسياسة التربوية.

وقد صيغت حصيلة هذه الاجراءات بالمطالب التالية :

● مطالبة الحكومة بما قرره البرلمان الاوروبي في اجتماعه بتاريخ ١٩٨٤/٥/٢٢م حول الطوائف، وان يكون التنفيذ فوريا وحاسما.

● ادخال مادة «الطوائف» في مناهج تدريس «المساعدة الاجتماعية».

● توعية الادارات العمومية بخطورة هذه الطوائف على المجتمعات الاوروبية.

ثم جاءت الاحصاءات لتقدم ما يلي :

يوجد ١٥٠،٠٠٠ عضو اسباني في طائفة من هذه الطوائف او انه متاثر بها بصورة او باخرى.

هناك ٦٠٠،

## رسائل واقلام

### رمضان والاصلاح الاداري

مرت ايام رمضان على قلوب المسلمين، وفيها اجتمعت جموع المسلمين في ارجاء المعمورة تصوم وتصلي وتسبح وتستغفر من الذنوب والخطايا .

ولكنني تاملت في ليالي رمضان حيث تزاورنا في الديوانيات، والتي فيها ارتبطت الكويت برباط من المحبة والاخوة حاكمنا ومحكومين، وكم تعجب الواحد منا وهو يرى الزيارات الاخوية التي كانت تتم بين الديوانيات والتي تختلف عن غيرها . لكن كل ذلك دفعني لان استنتج اليس لنا في رمضان خطوة للامام في عملية الاصلاح الاداري ؟

فكم من مسؤول تحدثنا معه وكم من وزير وقيادي جلسنا بجانبه، وكم من مسؤول التصقت به اكتافنا في الصلوات وفي صلاة قيام الليل والتراويح .

وكم من مسؤول تحدثنا معه بصراحة عجيبة حول مواضيع كثيرة لان ليالي رمضان غسلت قلوب اهل الديرة وطهرتها بالايمان والصدق والاخلاص، وهي حقا ليالي مباركة .

وكم من ايام رمضان فيها اخلصنا العمل واخلصنا النيات لبعضنا، وكنا كالبنيان المرصوص يشد بعضه البعض .

وكم من روح للاسرة الواحدة عاشها ورأها الواحد في ايام رمضان بين جيرانه واصدقائه اذن ليكن لنا من رمضان درس ومنهج لعمليات الاصلاح كلها، اداريا واقتصاديا واجتماعيا لان فكرنا في رمضان كان فكرا واحدا، وقلوبنا واحدة ونياتنا واحدة ووقتنا واحد، وكنا نعيش منهج واحد للحياة اليومية .

وليكن رمضان عونا وجسرا للاصلاح الاداري وللحب الاداري وللنقد البناء في كل مجال، وليكن للمسؤولين صدر رحب وواسع لتقبل النقد والاقتراحات من المواطنين، كما عودونا في زياراتهم في رمضان وكما رأينا منهم روح الاخوة والاخلاص،

وليكن صدرهم صابرا كما صبروا في صيام رمضان .

والله سبحانه جعل من الدين منهجا لنا واسلوبا للحياة، لا جوعا للبطون ومنعا من الشهوات فقط فهو سبحانه القائل .

«ما اريد منهم من رزق ولا اريد ان يطعمون» فلنستفد من رمضان في الاصلاح الاداري وفي امور دنيانا كلها، ولو كان مثل رمضان عند الاميركان او الاوروبيين او اليابانيين لاستنتجوا منه النظريات الادارية والاجتماعية الاقتصادية والسياسية،

ولانشاوا لجو رمضان ولروح المجتمع فيه وتكاتف افراده مدارس علمية وفكرية تفيدهم في تسيير امور حياتهم كلها .

المهندس محمد غريب حاتم

### الخير باق في امتي

عجيب امر هذه الدنيا .. كل يستبق الرزق، واي رزق؟ رزق الحاجة ام رزق الزيادة؟ وعجيب اكثر امر هذه الدنيا .. كل يتنافس في لهوه، واي لهو؟ حلال ام حرام؟

وعجيب مرة اخرى امر هذه الدنيا .. كل يبكي على ليلاه، واي ليلى؟ الاستبداد - الظلم - المركزية - القمع - التسلطية - المحسوبية - الاختزال (الاختلاس) - المنكر - الفساد - البعد عن الله والتقوقع في الشهوات والملذات .. لن ننتهي ولن ينتهي موضوعنا بتلك الليلى .. فالناظر الى كل ذلك يعتقد ان لم يجزم - بان لاخير في هذه الدنيا وان كل طيب وحسن فهو الى زوال او على الاقل الى اقلال فالتلفاز والاذاعة تنقلان لنا على مدار الساعة الاخبار السيئة بشكل متواتر والصحف تنشر مايؤكد تلك الاخبار وبتفصيل اكبر.

وعلى مستوى مجتمعنا القطري البسيط ترى المنتديات ملأى وقت الصلاة وكان لامصليا بينهم وترى الديوانيات تضج بلاعبي الورق والدماء والمستضحكين وصلاة القيام في المساجد قائمة وكان لامتنفلا او متطوعا بينهم، تتفكر وتتالم لذلك الوضع وتحزن عليهم خوفا عليهم وحبا لهم مما خسروه من الاجر وكسبوه من الاثم.

وعندما تذهب للمسجد للصلاة «صلاة القيام في اخر الليل) فاذا بالمسجد ممتلىء بالسيارات واذا بالمصلين اكثر من اعداد السيارات وكان لايوجد احد من اهل الكويت لم يذهب للصلاة، ياسبحان الله .. كيف ذاك؟ ونتابع .. حيث بين الصلوات تجد الشباب يتسابقون في المرور على المصلين لتوزيع المشروبات الباردة التي تعودنا عليها منذ زمن (بيدان وفيمتو) وثم المشروبات الساخنة (حليب - شاي - قهوة حلوة) ثم القهوة العربية وخاتمة الضيافة في بيت الرحمن ماي الورد والبخور .. من اين اتى هؤلاء الشباب وكيف؟ ولم يتنافسون في ذلك؟ فاذا بك تجد احد كبار السن وهو من تطوع بالاشراف على ذلك الامر وتجد شباب الفريج يتسابقون في الرد على نداءاته .. خالد خذ الشاي، محمد .. جمع الاستكانات، علي غسل البيالات، فهد .. خذ البخور !!!

ثم وبعد صلاة القيام والشفع والوتر تجد المصلين يتسارعون الى منازلهم للتسحر قبل اذان الفجر، فاذا بك ترى افواجا من المصلين ويزيد عليهم افواج من المصليات من الشابات والامهات الكبار اللاتي تاخذ الواحدة منهم سجادتها بيدها وتمشي في ذلك الليل المظلم بجانب البيوت (تحت الساس) خوفا من السيارات... باله من منظر لانراه الا مرة واحدة في العام كله.

من تلك المناظر: المصلون بالمساجد - تسابق الشباب لخدمة المصلين - حرص النساء على الصلاة في المسجد لصلاة التراويح والقيام .. يتداخل شعور داخل الانسان بان هذه الدنيا لازال فيها الخير والخيرون والذين بدعائهم وخيراتهم وركوعهم حفظ الله هذا البلد الطيب، ومهما حصل من اعمال سيئة يقوم بها البعض السيىء ولو كثر فان الخير باق كما قال رسول الله ﷺ : «الخير باق في امتي الى يوم القيامة» وكما قيل: لو خليت خربت، ونحمد الله على هذا ونسال الله ان يزيدهم ويرحمنا برحمته ومن حسن اسلامه كان نتاجه طيبا باذن الله.

هذه المناظر، كثرة المصلين بالمساجد والصدقات والزكوات، للاسف اختفت والسبب افتقاد الناس ان الالتزام مطلوب في رمضان فقط وغير ذلك فتحصيل حاصل وعليه لابد من مراجعة الذنس قرب رمضان هو رب الشهور كلها، وان زادت في رمضان فلا يجب ان تختفي بعد رمضان ففي ذلك الخير لنا ولاهلنا وعيالنا ولبلدنا وذلك المهم.

عصام الفليج

## التركيب السكاني لدول الخليج العربية - دراسة مقارنة ٣٠

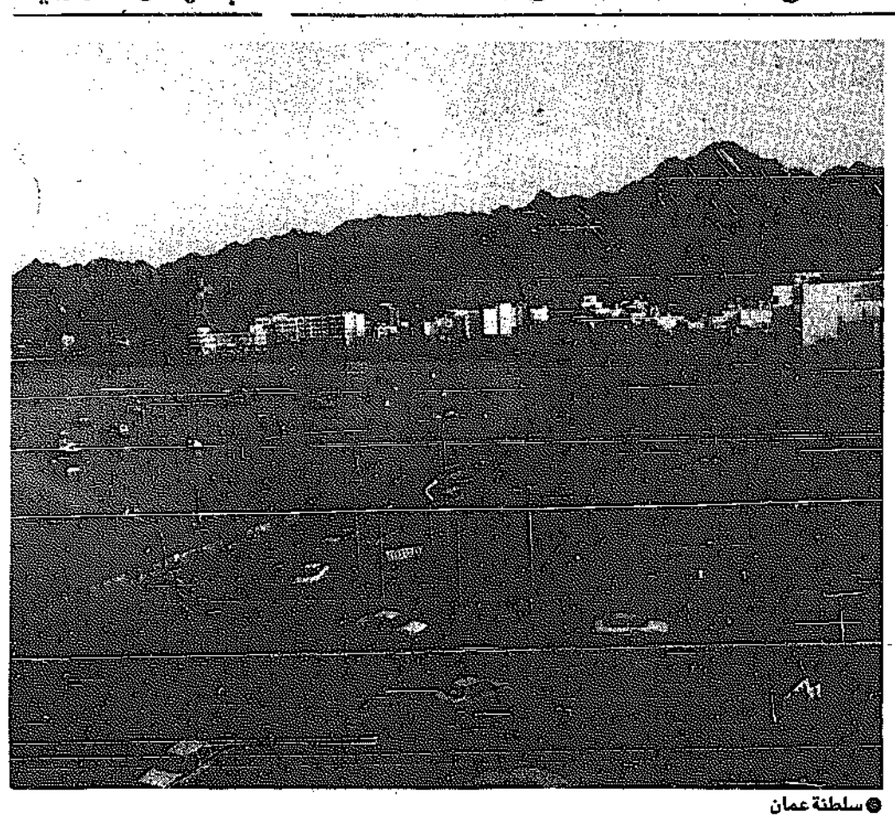
# سلطنة عمان «نظرة عامة»

## ■ المركب السكاني للسلطنة يتشابه تاريخياً وديموغرافياً مع دول الخليج العربية



بقلم: أ.د. عبدالرحمن الشرنوبي

## ■ المنشور من البيانات الاحصائية كان دعامة السلطنة الآن ونواة لخطوات احصائية تخطوها عن السلطنة



● سلطنة عمان

في الحلقات السابقة تناولنا العديد من المظاهر الديموغرافية المركبة لسكان سلطنة عمان. والواقع انه من المهم ان نؤكد ان هذه الدراسة ما هي الا تحليل لعوامل النمو والتغير السكاني الذي يطرأ على دول الخليج العربية.

ومن المهم أيضا أن نؤكد أن المتاح من المعلومات والارقام - القابلة للتحليل - ليست بالغزارة أو الثراء الذي يمكن معه القاء مزيد من الضوء على طبيعة المركب السكاني لهذه الدول. وأظن اننا في مسيس الحاجة الى تفهم اهمية البيانات الاحصائية للسكان، ومن ثم نعمل على تنمية الوعي الاحصائي ليس لدى الدولة - فهي تدركها تماما - ولكن على مستوى المواطن العادي، فنحن في حاجة اذن لتدارس كيفية توحيد البيانات السكانية لدول المنطقة، فالكويت استطاعت ان تقيم سلسلة من التعدادات السكانية المتميزة، بدأتها بتعداد عام ١٩٥٧، ولم يكن على مستوى التبويب الذي يرضي طموح الباحثين اذ قدم آنذاك مسحا سكانيا شاملا دون الدخول في تفرعات ما أشارت به دوائر السكان في الامم المتحدة، ولكنه مع هذا أعطى أساسا جيدا يعتمد عليه حتى الآن الباحثون في مجالات عديدة. وسلطنة عمان وهي تقدم كتابها الاحصائي السنوي تسعى للوصول الى بيانات مستكملة، لان الواقع الذي ينبغي الاعتراف به ان معظم الدول العربية لا تخضع لتبويب متماثل في بياناتها التعدادية السكانية.

ولهذا فان سلطنة عمان عندما حللنا المتاح من بياناتها السكانية لم نستطع فعلا عرض مجمل التركيب السكاني للسلطنة، ولهذا فنحن نؤكد على أهمية نشر تعداد سكاني كامل أظن ان السلطنة تعمل الآن على استكمال الاعداد له.

وفي هذا المجال ينبغي التنويه الى ان مجد السلطنة، التي جعلها رائدة في المجال التجاري بالمحيط الهندي خلال الفترة المحصورة بين القرن السابع عشر والقرن الماضي لديها من الوثائق أو تستطيع ان تحصل على قدر من المعلومات الموثقة التي تعطينا خلفية تاريخية عن سكانها، خاصة وانها واحدة من الدول القليلة التي لم تخضع لاي سيطرة خارجية في عصر النشاط الاستعماري والاوروبي. ومن هنا فاننا نوجه الدعوة لتضمين اية بيانات تعدادية كاملة في شكل تعداد سكاني ينبغي ان تتضمن مقدمة تاريخية تلقي الضوء على تقديرات السكان من خلال صفحات تاريخ حوض المحيط الهندي والبحر العربي.

واذا كنا لا نملك اية تقديرات سكانية متعاقبة لدراسة نمو سكان السلطنة فليس ذلك تصورا في دراسة التركيب الديموغرافي، ولكنه قصور في دراسة النمو السكاني ومظاهره يمكن استكماله من خلال العديد من العناصر الواردة في المصادر المختلفة حول السلطنة.

ولقد ذكر على سبيل المثال في «المقدمة الجغرافية» لسلطنة عمان والذي نشرت نسخته الالمانية من قبل شركة «انتربريت» في شتوتغارت عام ١٩٨٠ على سبيل المثال ان خطوط الهاتف قد بلغت ٤١٦ خطا في عام ١٩٦٩، وان هناك ثلاث مدارس ابتدائية كان يقوم على التدريس بها حوالي ثلاثين مدرسا، وكانت تضم نحو تسعمائة تلميذ (صفحة ١٧٧) الى آخر مثل هذه الملامح العامة التي يمكن منها الكشف عن بعض التقديرات للسكان وللتعليم وغيرها، وهي مع ما يتوفر من الوثائق الخاصة بازدهار السلطنة يمكن ان يقدما خلفية تاريخية لحجم ونمو سكانها خلال فترة طويلة.

وينبغي التنويه الى السياسة القائمة بالسلطنة اليوم والتي تسعى منذ عام ١٩٧٠ عندما تولى السلطان قابوس بن سعيد الحكم لتحوير مجمل المرافق في الادارة والاقتصاد والبنية الاقتصادية والاجتماعية بالسلطنة وكان على الحكومة الجديدة آنذاك ان تعمل فورا على التوصل الى خطة اقتصادية واجتماعية من خلال دراسة مسحية عامة وشاملة لكافة المجموعات السكانية للوصول الى نوع من التوازن في الخدمات المتاحة للمواطنين لتلافي اية تباينات بين المدن الرئيسية وعلى رأسها العاصمة والمناطق الداخلية الاخرى في اطار نموذجي اقليمي لمفهوم التطور العماني لاشراك الداخل العماني في عملية النهضة الحديثة التي شملت كافة مناطق السلطنة.

وبالرجوع الى مثل هذا النموذج في الكتاب المشار اليه نلاحظ ان هناك تصورات موضوعية ليست فقط قابلة للتطبيق، بل كذلك تحت التطبيق الفعلي الآن واعتمدت اساسا على قاعدة من الاستقصاء والتقصي ولكنه لا يرقى الى المسح السكاني التعدادي الشامل وفق الاسس الاحصائية الواردة في توصيات قسم السكان بالامم المتحدة لاسباب ترتبط بالوعي الاحصائي والتعدادي السكاني الذي استهللنا به هذه الدراسة، ولاسباب طبيعية وجذابة اخرى منها النمط الاقتصادي السائد خارج المراكز العمرانية المستقرة بما يحيطه من حركة تموج بها الجماعات السكانية من مكان لمكان، أو توزع وانتشار لجماعات أخرى حول مناطق الينابيع وفي الاودية العديدة التي تقطع سطح الهضبة العمانية في الساحل واجزاء من الداخل، أو النمط السكاني للجماعات التي تتخذ من سلاسل الجبال العالية المحصورة بين الساحل والداخل العماني، أوسكان الواحات المتباعدة والمنعزلة، واخيرا لاسباب تتعلق بالتشعب القبلي للسكان الذي يترامى على مساحة زمنية استغرقت قرونا، ومساحة تضاريسية تستلزم جهودا بحثية مضنية ونفقات مالية لا يستهان بها.

ولقد صدر بالفعل في عام ١٩٧٥ قانون بانشاء مجلس التنمية العماني والذي يعد أساسا لتطوير البلاد والذي شكله السلطان قابوس في عام ١٩٧٤ تحت رئاسته ليضم سبع وزارات تحددت مهامها وتمثلت لها مكاتب معتمدة في جميع مناطق التجمعات السكانية المنتخبة كمناطق مركزية يمكن الانطلاق منها الى المناطق الهامشية المحيطة بها لتيسير العمل التخطيطي والمسوح الميدانية المباشرة لمناطق السلطنة المترامية.

والسمات الجغرافية لتوزيع السكان ملخصها انتشار عدد قليل من السكان على مساحة كبيرة من الارض. ومن هنا اصبحت الحاجة ماسة لتقديم افضل السبل للتخطيط لاجراء البحوث والدراسات الميدانية والعد السكاني وهذا يستلزم ولا شك نفقات باهظة لا تتشابه مع مثيلتها من الدول الخليجية الاخرى.

ويذكر كتاب «سلطنة عمان» المشار اليه في مقدمته الجغرافية بالحرف الواحد : «لا تتمثل أسس تخطيط تطوير البلاد في الموارد المالية وفي توافر الاخصائيين والقوى العاملة فحسب، بل تستلزم ايضا احصائيات عن عدد السكان والمساحة المزروعة، وعدد التجمعات السكانية، كما تتطلب وجود خرائط بمختلف مقاييس الرسم والصور الجوية... ولا يمكن احصاء عدد السكان في عمان بين يوم وآخر، وترجع البيانات المعروفة حتى الآن عن عدد السكان الى التقديرات فقط، ويجب اتخاذ العديد من الاجراءات التحضيرية كتدريب الافراد، وتقسيم البلاد الى مجالات احصائية وترقيم المنازل وتسمية الشوارع والاحياء السكنية ووضع نموذج الاحصاء وغير ذلك مما تتطلبه عملية الاحصاء. ولقد تم اجراء الاعمال التحضيرية في عمان حتى الآن بنجاح، ومن المتوقع امكان احصاء السكان في المستقبل القريب.. (ص ١٩٢) كما تمثل الخرائط الدقيقة شرطا اساسيا مهما للتمكن من اجراء الاحصاء السكاني وتطوير البنية الداخلية وتنمية الاستغلال الزراعي ... الخ. (ص١٩٣).

وهكذا تتحدد المشاكل المحيطة باجراء العد السكاني في العديد من المراحل الواجب تتبعها والعناصر التي ينبغي توفيرها وينبغي الاشارة الى ان السلطنة اخذت في توفير السبل الكفيلة بهذه الانجازات ولها الآن سلسلة ممتازة من الخرائط الطبوغرافية بمقاييس متعددة، وانجزت مشروع المسح الجوي لجميع مناطق الدولة.

هذه الامور التخطيطية الاساسية تمثل اسس موضوعية تؤكد ان السلطنة تسعى بكل الوسائل لتوفير الحد الاقصى لنجاح العملية التخطيطية، لان الشمول الجغرافي للعد السكاني أمر اساسي في خصائص التعدادات العامة للسكان، كما ان فرديته اي شموله لكل فرد في الدولة وحصر خصائصه النوعية والعمرية والجنسية والتعليمية والمهنية والزواجية أمر لازم وبدونه يعد التعداد السكاني مختلا وناقصا ومن هنا تكون ضرورة الاعداد الجيد لعملية العد السكاني الشامل.

والمتتبع للظواهر الجغرافية والتباين التضاريسي في سلطنة عمان يقدر حجم الجهد اللازم لربط مختلف المناطق الجغرافية بعضها ببعض، فالسلسلة الجبلية وفي ظلها الشريط الساحلي ومن خلفها البادية بما فيها من واحات وما تتخللها من أودية عميقة، هي المهاد الطبيعي الذي يستقر عليه السكان أو ينتشرون فوقه ولهذا، فان عملية العد السكاني الشامل لهذه الاجزاء الجغرافية بمثابة تحد حقيقي لنجاح عمليات التخطيط في مجال البنية الاساسية والتي تعتمد بدورها هنا على شبكة جيدة من الطرق التي تعاون في الوصول الى كل اطراف السلطنة.

ثم هناك أمر آخر على قدر لا يقل اهمية عن سابقه وهو تنمية الوعي بمفهوم الاحصاءات أو التعدادات السكانية، وهذه التنمية جزء من التنمية الشاملة التي تعتمد في أسسها الموضوعية على نشر التعليم واعتقد ان هذا المجال قد قطعت فيه الدولة شوطا لا يستهان به (من ثلاث مدارس ابتدائية فقط عام ١٩٧٠ الى ٦٥٠ مدرسة ومعهد متنوعة المراحل والتخصصات حتى عام ١٩٨٦) فالنهضة التعليمية بالسلطنة لا يمكن مقارنتها بما يتم انجازه في دولة متقدمة وليس في هذا مبالغة في الواقع لان البيانات الرسمية تؤكد ذلك، ولقد توجت الدولة نهضتها التعليمية بافتتاح جامعتها الوطنية التي بدأت منذ العام الماضي.

ولا نستطيع اغفال مثل هذه العلاقات لان الرؤية الموضوعية التي يمكن ادراكها من خلال الواقع العماني تؤكد استحالة اجراء العد الكامل في اطاره الفعلي أو النظري الا بعد استكمال مقوماته. ولذلك فقد كان اعتمادنا في دراسة القوى العاملة على وجه الخصوص دقيقا لان من واقع السجلات الحكومية الصادرة عن الامانة العامة لمجلس التنمية (المديرية العامة للاحصاءات الوطنية) والتي تضمنت في ارقامها بعض الخصائص الديموغرافية التي اعتمدنا عليها. وهذا يقتضي التنويه الى ان دراستنا هنا لم تكن بالشمول المرجو رغم هذه السلسلة الطويلة من الدراسات، ولا شك ان التعداد العام للسكان والمنتظر من السلطنة سوف يقيم مزيدا من الدراسات وعرضا افضل وأكثر شمولا للتركيب السكاني للسلطنة، ولقد قدمنا في ضوء المتاح من الارقام حتى الآن غاية ما يمكن تقديمه ولنا عودة عند ظهور التعداد السكاني للسلطنة لاستكمال ما يكون قد قصرنا عن عرضه في هذه السلسلة.

### تنويه

وناتي عزيزي القارىء الى ختام حلقات التركيب السكاني لسلطنة عمان وهي بكل حلقاتها السابقة والتي استغرقت هذا الموسم تمثل القسم الاول من الدراسة المقارنة التي تقوم بها «القبس» عن دول الخليج العربية. ولانسى ان المتاح من الاحصاءات والبيانات الرسمية كان عماد هذه السلسلة، بقدر المتاح كانت التحليلات. واذا كنا قد تناولنا من قبل دراسة التركيب السكاني للكويت على اكثر من خمس واربعين حلقة منذ عام تقريبا، فان المتاح عن الكويت لا يقارن من حيث الكم والكيف بغيره من الدول الخليجية الاخرى نظرا لوفرة البيانات الاحصائية في سلسلة متكاملة منذ عام ١٩٥٧، واننا لنساهل في استحصال هذه الدراسات عندما يوفر لباقي دول المنطقة مثل هذه السلاسل، ومع هذه الحلقة (الثلاثين) تاتي لختام الدراسة الخاصة بسلطنة عمان، وسوف تبدأ «القبس» في الموسم الجديد في نشر القسم الثاني من هذه الدراسة والذي سيكون عن المملكة العربية السعودية ابتداء من شهر اكتوبر المقبل باذن الله، فالى اللقاء.

## فكر إداري

### اختيار الأكفاء

نجاح الاداريين في أداء عملهم سينعكس حتما على مؤسساتهم، ومدى تحقيقهم للاهداف المرسومة لها، وبالتالي فان نجاح المؤسسة يعتمد بالدرجة الاولى على مدى قدرة رؤسائها على ادارة دفة الامور فيها، ولذا فان من الاهمية بمكان أن يتم اختيار القادة الاداريين للمناصب وفق شروط مرسومة ومعايير موضوعة على أسس من الكفاءة والموضوعية.

ان اختيار القادة الاداريين للمناصب أمانة كبيرة ومسؤولية جسيمة وذلك لان المنصب العام لا يقع اثره على الفرد وانما يمتد اثره على المجتمع بأسره أو بمجموعة كبيرة من الافراد. ولذلك تقع على عاتق المسؤولين عند اختيارهم الافراد للمناصب ان يتقوا الله في ذلك وينظروا الى مصلحة مؤسساتهم وبلدهم وفي ذلك صلاح حال المجتمع بأسره.

يقول الرسول ﷺ : «من ولى من أمور المسلمين شيئا، فولى رجلا وهو يجد أصلح للمسلمين منه فقد خان الله ورسوله».

وفي رواية أخرى «فقد خان الله ورسوله والمؤمنين».

ألا يكفي ذلك أن نكون حريصين في اختيارنا على الاصلح من الافراد والاقدر على القيام بمهام وواجبات الوظيفة ؟

والامر لا يتوقف على أولي الأمر فقط ولكن ايضا تقع المسؤولية على الشخص الذي اختير للقيام بمهام الوظيفة، فاذا كانت اعطيت له الاسباب غير موضوعية كالقرابة والمعرفة والمحسوبية وانه اقل كفاءة من ان يقوم بواجباتها فقد ارتكب خطأ كبيرا في حق الوطن وفي حق افراد المجتمع ألم يسمع مثل هؤلاء حديث رسول الله ﷺ عن الوظيفة عندما قال عنها : «انها الأمانة، وانها يوم القيامة خزي وندامة، الا من أخذها بحقها وأدى الذي عليه فيها» صدق رسول الله.

والله ولي التوفيق»»

د. جاسم العمر

## الزمن اتجاه

### ارجوك .. خذ اجازة !

ايام العمل عندنا في الديرة تقع بين فصلين فقط من فصول السنة ولا ثالث لهما رغم انف جميع الرزنامات الحائطية والمكتبية !

اولهما فصل الصيف الذي يبدأ من اواخر الشهر الرابع ويستمر حتى منتصف الشهر العاشر وهو ياتينا عادة مع جميع اركان حربه من طوز وغبار ورطوبة فتجعلك سائحا غصبا عنك ! وثانيهما شتاء بارد تدخل برودته في مسام المخ وتعشش تحت الجلد فتجعلك منكمشا كما القطة بطيئا مثلما الدب.. اكولا كما «الارضة» !!! وهو يبدأ من شهر نوفمبر ولا ينتهي الا في منتصف الشهر الثالث.

اما الربيع فهو (نشقة) ما ان تبدأ أيامه حتى تنتهي سريعا كما حلم ليلة صيف !

والاعمال الحكومية او الخاصة لا فرق في هكذا اجواء امر متعب وشاق للغاية على العقل والجسم معا بحيث اصبح الواحد متفهما «لتهمه قلة الانتاج» الملتصقة بالموظف الكويتي ! وهي مقولة عرفنا جانبا من اسبابها المناخية ! اما الباقي فستتكفل به لجان الاصلاح الاداري باذن الله ! وما يزيد طين الامر بلة.. غياب الوعي لدى ارباب العمل والفهم المغلوط لسالفة الاجازات.. غياب الوعي لدى ارباب العمل والفهم المغلوط لسالفة الاجازات ! والتي تعني عند المسؤول بانها نقص في الكوادر العاملة وتراكما للمعاملات فقط لا غير. وهو اهتمام (ابتر) بالوظيفة بعيدا عن العنصر الاهم وهو الموظف !

ولنا في غيرنا من الامم المتحضرة عبرة في ذلك، ففي اليابان تزيد عطلاتهم المدرسية عنا بمقدار عشرين يوما كما ان الشركات وادارات الحكومة عندهم تجبر الموظف لاحظ.. تجبر الموظف على اخذ اجازة بين فترة واخرى حتى يعود اكثر نشاطا معا مرتاح البال فينعكس ذلك على عطائه الوظيفي فيعطي ويبدع في عطائه اكثر من موظفنا الذي تراه غارقا بين اوراقه وملفاته في مناخ لا تتحمله حتى غرائب الابل !! فتراه ضيق الخلق دائما ملولا على الدوام قليل الانتاج في كل الاحوال !! ولو سولت له نفسه باخذ اجازة تراه يقدم رجل ويؤخر اخرى متبعا سياسة (المساحل) ! وتوسط اهل الخير في سبيل اقناع السيد المسؤول حتى يرضى ويتكرم ويضع توقيعه الكريم على نموذج الاجازة الذي يسلمه للموظف بمعية النظرات التي لا تسر عدوا ولا حبيبا !

والعجيب ان هناك بعضا من الموظفين يتفاخرون برصيدهم من الاجازات فهذا يقول انه يملك ثلاثة اشهر او ذاك يقول بانه لم يأخذ اجازة منذ خمس او ست سنوات !!

في الوقت الذي اصبح العالم كله يدرك ان اقل الموظفين انتاجية ذاك الصنف اللاصق بكرسي الوظيفة يمارس الملل وينشر الكلل بين عباد الله المراجعين !

فيا صاحبي الموظف.. اينما كان موقعك جدد نشاطك وجدد حيويتك وتوكل على الله واعط لنفسك اجازة.. وسترى كيف يكون حالك اما لمن يلصق بكرسي الوظيفة.. فاقول :

ارجوك.. خذ اجازة.. ارجوك حتى تستريح وحتى تريح !!

نصرالله محمد النصرالله

## اسعار العملات

| العملة | الكمية | فلس | دينار |
|---|---|---|---|
| دولار اميركي | ١٠٠٠ | ٥٥ | ٢٧٦ |
| دولار كندي نقدا | ١٠٠٠ | — | ٢٧٤ |
| دولار هونغ كونغ | ١٠٠٠ | ٤٥ | ٣٥ |
| دولار سنغافورة | ١٠٠٠ | ٧٥ | ١٣٧ |
| جنيه استرليني | ١ | ٤٩٨ | |
| مصري نقدي | ١ | ١٢٦ | — |
| مصري تحويل | ١ | — | ١٠٠ |
| جنيه سوداني | ١ | ٦٠ | — |
| جنيه قبرصي | ١ | ٦٠٣ | — |
| دينار اردني | ١ | ٧٣٨ | — |
| دينار عراقي | ١ | ١١٩ | — |
| دينار تونسي | ١ | ٣٤١ | — |
| دينار بحريني | ١ | ٧٣٤ | — |
| دينار يمني ش | ١ | ٨٠٧ | — |
| درهم امارات | ١٠ | ٧٥٣ | — |
| درهم مغربي | ١٠٠٠ | ٨٠ | ٣٤ |
| ريال سعودي | ١٠ | ٧٣٨ | — |
| ريال قطري | ١٠ | ٧٦٠ | — |
| ريال عماني | ١ | ٧١٩ | — |
| ريال يمني ش | ١٠٠٠ | ٣٩٠ | ٢٨ |
| تومان ايراني نقدا | ١٠٠٠ | ٦٥٠ | ٢ |
| ليرة لبنانية | ١٠٠٠ | ٧٧٥ | — |
| ليرة سورية نقدا | ١٠٠٠ | ١٠ | ٨ |
| ليرة تركية | ١٠٠٠ | ٢١ | — |
| لير ايطالي | ١٠٠٠ | ٢١٥ | — |
| مارك الماني | ١٠٠٠ | ٦٠ | ١٦٠ |
| فرنك فرنسي | ١٠٠٠ | ٥٠ | ٤٨ |
| فرنك سويسري | ١٠٠٠ | ٨٠ | ١٩٢ |
| فرنك بلجيكي | ١٠٠٠ | ٧٥٠ | ٧ |
| بيزتا اسباني | ١٠٠٠ | ٤٣٥ | ٢ |
| ين ياباني | ١٠٠٠ | ٢٠٥ | ٢ |
| غيلدر هولندي | ١٠٠٠ | — | ١٤٣ |
| دراخمة يونانية | ١٠٠٠ | ٠٥٠ | ٢ |
| روبية هندية نقدا | ١٠٠٠ | ٦٥٠ | ١٧ |
| روبية باكستانية | ١٠٠٠ | ٩٠٠ | ١٥ |
| روبية سيلانية | ١٠٠٠ | ٩٣٠ | ٨ |
| بيزو فلبيني | ١٠٠٠ | ٢٩٠ | ١٣ |
| ١٠ تولة | ٤١١٦ | — | ٤٨٤ |
| ذهب ٩٦٥ | كيلو | — | ٤١٢٥ |
| ذهب ٩٩٩ | كيلو | — | ٤١٤٠ |
| ذهب | ٤١٠ | — | ٤٥ |

* المزيني (١٩٨٨/٦/٤)

## اسواق المال العالمية

(٨٨/٦/٢)

● الولايات المتحدة: — آخر سعر

| | |
|---|---|
| سعر الفائدة للعملاء الرئيسيين | ٦ |
| الاموال الفدرالية | ٧٣/٨ |
| سندات الحكومة ( ٩٠ يوما ) | ٦,٤٣ |
| سندات الحكومة ( ٣٠ عاما ) | ١٨/٣٢ ١٠٠ |

● بريطانيا

| | |
|---|---|
| سعر البنوك الاساسي | ٨ |
| انتربانك ( اسبوعان ) | ٦٧/٨ |
| سندات الخزينة ( ٩١ يوما ) | ٧١٥/١٦ |

● اليابان

| | |
|---|---|
| سعر الخصم | ٢ ١/٢ |
| اموال تحت الطلب | ٣ ٩/١٦ |
| انتربانك ( ٢ اشهر ) | ٣١٥/١٦ |

## بورصة باريس

١٩٨٨/٦/٣

فيما يلي اسعار الاقفال لاسهم اهم الشركات المدرجة في بورصة باريس كما زودتنا بها الشركة العربية الاوروبية للادارة المالية.

| اسم الشركة | سعر السهم بالفرنك |
|---|---|
| اكور | ٤٤٠ |
| اجينس هاقانس | — |
| ايز ليكيد | ٥٣٥ |
| بي. ان. بي. | ٢٨٩ |
| بويوجوس | ٩٥٥ |
| بي.اس.ان. | ٤٤٢٤ |
| كارفور | ٢٣٥٩ |
| س.سي.اف | ١٢٠ |
| سيروس | ٤٦٤ |
| سي.جي.اي. | ٢٧٤ |
| شارجور | ١٠٣٦ |
| س.فرانسيس | ٩٨٠ |
| رويتر كولاس | ١٩٦٠ |
| ديومير | ٥٩٦ |
| آكو | ١٢٦٠ |
| الف اكيتان | ٣١٣ |
| اسيلور | ٢٥٢١ |
| جي.تي.انتربوزيه | ٥٠٣ |
| جين ليبفربره | ٨١١ |
| لافارج كوبيه | ١٢٦١ |
| ليفراند | ٢٦٨٥ |
| ال.في.ام. | ٢٣٨٥ |
| ماترا | ١٦٨ |
| مشلن | ١٩٨ |
| سي.اي.ميدي | ١٥٦٠ |
| ميشيرو | ٥٣٢ |
| كوريال | ٣٣٢٨ |
| باريباس | ٣٨١ |
| بيجو | ١٠٧٠ |
| بولبت | ٥٣٦ |
| برنتال سيكومي | ١١٣٠ |
| سانت غوبين | ٤٥٦ |
| سالومون | ١٢٥٦ |
| بالفنيار | ٦٦٥ |
| سانوفي | ٦٩٥ |
| سالينز | ١٧٣ |
| اس.سي.او.ايه | — |
| سيلفوس | ٨٢١ |
| سوسيتي جنرال | ٣٣٣ |
| سومير البرت | ٢١٧٠ |
| سوربس بيرير | ٧٨٢ |
| دبتارفور | ٤٤٣ |
| فايننس دي سويز | ٢٥١ |
| سيتلاليو | ٣٧٨ |
| توميسون | ١٩١ |
| ثالبو | ٤٣٩ |
| الف عابون | ٨٠٠ |
| غروب لكنوري | ٥٦٥ |
| هولتان | — |
| ماشينز بول | ٢١ |
| رونالتورتايز | ٥٨٣ |
| روجيه سيريه بيناي | ١٢٢٠ |
| سوباكري | ١٨٣ |
| ديومينل ليبيل | ١٠٠٧ |
| جيرافون دوران | — |
| اي.دي.اي.ايه | ٢١٠ |
| لاكلكو | ١٤٧ |
| ام.بي.الكترونيك | ٥٤٠ |
| لابارين | ٤٠١ |
| ديزناك | ٣٣١ |
| (ز)باك | ٧٥١ |
| مورين دوجاست | ٨٦٥ |
| مؤشر الفيوتس | ١٢٣,٥٠ |

## ١٠٠ مليار دولار حجم القروض المعروضة للبيع في الاسواق الدولية

# شركات ادارة الاستثمار تعمد لتطوير خدماتها وتقنين المصروفات

اوضح تقرير اقتصادي نشرته مؤسسة «دركسل بيرنهام» في اعقاب مسح اجرته المؤسسة لاوضاع الشركات التي تدير الاستثمارات في الولايات المتحدة ان اداء هذه الشركات كان ايجابيا خلال العام الماضي وانه يتوقع مستقبلا افضل لهذه الشركات سيما وانها باتت تركز في الوقت الحاضر على تقديم خدمات وعائدات افضل للمستثمرين واموالهم.

وفي ضوء المعطيات التي خرج بها التقرير فإنه ينصح بشراء أسهم شركة «درايفوس كوربوريشن» و«فرانكلين ريسورسز انكوربوريتد».

واشار التقرير الى انه خلال الاسابيع القليلة الماضية تم اجراء مسح لانشطة هذه الشركات ومدى استجابة هذه الشركات الى المستجدات الطبيعية في العام الحالي ١٩٨٨ والمقارنة بين آراء هذه الشركات من رأيها في مستقبل الاستثمار في السنوات المقبلة، مع المقارنة بالدراسة التي اجرتها المؤسسة في الوقت نفسه من العام الماضي في اعقاب الانهيار الكبير في سوق «وول ستريت» المالي والذي كان له الاثر السلبي على اوضاع المؤسسات الصناعية وتداول اسهمها.

وقد تبين في اعقاب هذه الدراسة ان الشعور العام بالنسبة للاستثمار بوجه عام يختلف تماما عما كان عليه في العام الماضي. حيث ان العديد من شركات الاستثمار كانت في اعقاب الانهيار المالي الكبير تلقي اللوم على بعضها البعض بانها وراء هذا الانهيار- وتتملص من المسؤولية مطبقة قول موسوليني «النصر يلقى مائة اب بينما الهزيمة تبقى يتيمة» دون ان يتبناها احد.

وبينما كان محور دراسة العام الماضي تدور حول امكانية تسويق منتوجات جديدة للشركات الاستثمارية وحول امكانية كسب عدد جديد من المستثمرين في السوق فإن الوضع بالنسبة للعام الحالي يختلف تماما اذ اظهرت الدراسة الاخيرة ان جهود شركات توظيف الاموال باتت تركز حول تحسين نوعية الخدمات التي تقدم لزبائنها والمحافظة عليهم واقناعهم بشراء ما تراه هذه الشركات مناسبا لزيادة عائداتهم.

ويتوقع كبار المصرفيين والاقتصاديين ان تقوم شركات استثمار الاموال بزيادة حصتها من الاسهم المطروحة في الاسواق المالية وموجوداتها وخاصة في المصارف التجارية والشركات الصناعية المنافسة.

وتؤكد كافة التوقعات الى ان مبيعات عام ١٩٨٨ من الاسهم والسندات ستحافظ على نفس مستواها من العام الماضي، حيث ان هناك عددا كبيرا من الشركات تتطلع الى ايجاد نشاط تجاري جديد لها بحجم ١٠٠ بليون دولار.

وقد وصل حجم مبيعات الديون خلال الربع الاول من العام الحالي الى ٢٦ بليون دولار.

اما بالنسبة لمؤسسات السمسرة والعمولة فقد عملت خلال العامين الماضيين على تحقيق نوع من الدمج بين انشطتها ومؤسساتها. ففي سوق المال هناك عدة مؤسسات دمجت نفسها ببعض او باعت جزءا كبيرا من اسهمها الى مؤسسات مالية كبيرة مثل «غولدمان ساشز»، «سوميتومو بنك» و«سيتراسون ليخمان». وعلى مستوى تجارة التجزئة هناك عدة مؤسسات تجارة تجزئة قد اندمجت ببعضها البعض.

وفي ختام تقرير «مؤسسة دركسل» نصح كبار المستثمرين بشراء أسهم شركة «درايفوس كوربوريشن» و«فرانكلين ريسورسز» خاصة وانهما يتمتعان بوضع جيد في السوق حاليا.

### جدول يبين حركة أسعار أسهم أشهر صناديق الاستثمار من ٨٧/٣/٣١ وحتى ٨٨/٥/٩

| الشركة | ٨٧/٣/٣١ | ٨٧/٨/٢٨ | ٨٧/١٢/٣١ | ٨٨/٥/٩ |
|---|---|---|---|---|
| درايفوس | ٣٩,٦٣ | ٣٤,٨٨ | ٢٤,٧٥ | ٢٦,٠٠ |
| فرانكلين ريسورسز | ٤٩,٨٨ | ٢٥,٣٥ | ١٧,٧٥ | ١٨,٠٠ |
| كولونيال غروب | ٢٥,١٣ | ١٨,٠٠ | ١١,٢٥ | ١٢,٠٠ |
| أميركان كابيتال | ١٨,٢٥ | ١٨,٣٥ | ١٠,٢٥ | ١٢,٨٨ |
| ايستون فانسي | ٢٩,٠٠ | ٢٦,٢٥ | ١٥,٧٥ | ٢١,٢٥ |
| بيونيرغروب | ٢٧,٧٥ | ٢٤,٠٠ | ١٤,٠٠ | ١٦,٠٠ |
| يونايتد است مانجمانت | ٢١,٢٥ | ١٧,٣٨ | ١٠,٠٠ | ١٢,٣٨ |
| ستروين غروب | ١٦,٨٨ | ١١,٥٠ | ٧,٧٥ | ٨,٥٠ |
| تي روبرايس | ٤٤ | ٣٨,٥٠ | ٢٠,٠٠ | ٢٧,٧٥ |

## بورصة نيويورك

أسعار الاقفال بورصة نيويورك كما زودتنا بها «ميرل لينش انترنشيونال»

| اسم الشركة | سعر السهم ١٩٨٨/٦/٢ | بالدولار |
|---|---|---|
| بوينغ كومبانيز | | ٥٥ |
| بوردن انك | ١/٤ | ٥٢ |
| بوتيسبز كوربوريشن | | — |
| دانا جنرال | ٣/٤ | ٢١ |
| كاتربيلر | | ٦٣ |
| تشيزمنهاتن بانك | ١/٨ | ٢٧ |
| كرايزلر | | ٢٢ |
| سيتي كورب | ٧/٨ | ٢٣ |
| كلوريكس | ١/٢ | ٢٨ |
| دير اند كومباني | ٣/٤ | ٤٩ |
| ديجيتال ايكوبرمنت | ٥/٨ | ١٠٥ |
| دو كيميكالز | | ٨٣ |
| دوبوند | ٧/٨ | ٨٤ |
| ايستمان كوداك | ٧/٨ | ٤٣ |
| ايكسون | ١/٤ | ٤٤ |
| فايرستون | | — |
| فلور كوربوريشن | ١/٤ | ١٨ |
| فوستر ويلر | ٥/٨ | ١٣ |
| جنرال داينامكس | ٣/٤ | ٤٢ |
| جنرال موتورز | ١/٤ | ٧٦ |
| جنرال ديناميكس | ٧/٨ | ٥٢ |
| كودير | ٣/٤ | ٦٣ |
| هالبيرتون | ٣/٤ | ٣١٠ |
| هيلت اند باكارد | ٣/٤ | ٥٦ |
| هيلتون هوتيل | ٣/٤ | ٩١ |
| هونيويل آن | | ٣٩ |
| هوندا موتورز | | ١٣٧ |
| اي بي ام | ٥/٨ | ١١٢ |
| اي تي تي | | ٤٨ |
| جونسون - جونسون | ١/٤ | ٧٩ |
| ليتون انديستريز | ٣/٤ | ٨٤ |
| ماكدونيل دوغلاس | ٥/٨ | ٥٩ |
| مينسوتا مايننغ | ١/٢ | ٦٢ |
| جيه بي مورغان | ٥/٨ | ٦٠ |
| ان سي ار كوربوريشن | ٥/٨ | ٦٠ |
| اوكسيدنتال بيتي | ٥/٨ | ٢٦ |
| بان اميركان | ٥/٨ | ٢ |
| بيبسي كومباني | | ٣٧ |
| بولارويد | ١/٤ | ٣٥ |
| شلومبرغر | ١/٨ | ٣٧ |
| كيميكال بانك | ٣/٤ | ٢٩ |
| سينجر كومباني | | — |
| سوني كوربوريشن | ١/٤ | ٤٠ |
| سكويب | ١/٤ | ٦٤ |
| سينتكس | ٣/٨ | ٣٧ |
| تيلدابن | ٣/٤ | ٣٣٨ |
| تكساسكو | ٣/٤ | ٥٠ |
| ترانس ورلد كوربوريشن | | ١٧ |
| اب جونز | ١/٨ | ٣٢ |
| وستنغ هاوس | ١/٨ | ٦٣ |
| مؤشر داو | | ٢٠٥٢ |
| حجم التعامل بالملايين | | ١٩٣ |

## بورصة لندن

أسعار اقفال بورصة لندن كما زودتنا بها الشركة العربية الاوروبية للادارة المالية (١٩٨٨/٦/٣)

| اسم الشركة | السعر بنس | السعر جنيه |
|---|---|---|
| ابي لايف | ٩٠ | ٣ |
| الفريد ماك الباين | ٢٥ | ٤ |
| بي.اي.اي | ٨١ | ٢ |
| باركليز بنك | ٠٣ | ٤ |
| ب.اي.اس.اس. | ٨٢ | ٧ |
| بيتشام | ٧٩ | ٤ |
| برتناكار | ٧٣ | ٣ |
| بريتيش ايروسبيس | ٨٨ | ٣ |
| بريتيش تيليكوم | ٣٥ | ٢ |
| بريت أويل | ٠٠ | ٥ |
| بي.بي | ٦٥ | ٢ |
| انجليش نشانا كليز | ٤٨ | ٤ |
| جلاكسو | ١٦ | ٩ |
| هانسون ترست | ٣٤ | ١ |
| اي.سي.اي. | ٠٠ | ١ |
| جاكوار | ٦٦ | ٢ |
| ليغال اند جنرال | ٧٥ | ٢ |
| لندن سيكيوريتيز | ٤٢ | — |
| لوكاس | ٤١ | ٥ |
| نكست | ٦٨ | ٢ |
| يونيجيت | ٠٥ | ٣ |
| يونيليفر | ٨٥ | ٤ |
| رويتز | ٨٨ | ٤ |
| رولز رويس | ٢١ | ١ |
| رنتز | ٣٠ | ٤ |
| شل ترانسبورت | ٠٩ | ١ |
| ت.اس.بي | ٩٩ | — |
| وارد وايت | ٠٩ | ٣ |
| وايت بريد | ٩٥ | ٢ |
| وول وورث | ٩٥ | ٢ |
| مؤشر الفاينشال تايمز | ٠٤ | ١٨ |

## بورصة طوكيو

١٩٨٨/٦/٥

أسعار اقفال بورصة طوكيو كما زودتنا بها الشركة الكويتية الدولية للاستثمار

| اسم الشركة | السعرالين |
|---|---|
| ياماتوتي فارماكتيكال | ٤٠٢٠ |
| ايشاي ليمتد | ٢١١٠ |
| ميتسوبيشي كيميكال | ١١٨٠ |
| نتن ايتسو كيميكال | ١٩٢٠ |
| تومورا سيكيوريتي | ٣٩٠٠ |
| دايوا سيكيوريتي | ٢٤٧٠ |
| سوميتومو بنك | ٣٥٤٠ |
| توجي بنك | ٣٢٠ |
| تويوتا موتور كوربوريشن | ٢٢٦٠ |
| نيسان موتور كوربوريشن | ٩٢٩ |
| شيتاشي ليمتد | ١٣٧٠ |
| ميتسوشيتا الكتريك | ٢٤٥٠ |
| سوني كوربوريشن | ٥١٤٠ |
| تي. دي. كي كوربوريشن | — |
| هيتاشي ماكسيل ليمتد | ٢٢٠٠ |
| طوكيو الكتريك | ٦١٥٠ |
| فانوك ليمتد | ٦١٠٠ |
| ميتسوبيشي ستايت | ٢٥٠٠ |
| تايسي كوربوريشن | ٩١٥ |
| كاسيو كمبيوتر | ١٢٨٠ |
| كانسون | ١٢٣٠ |
| انفال فوجي داو جونز | ٢٧٩٠٦,٤٨ |
| حجم التعامل بالمليون | — |

# اسعار الاسهم العالمية واصلت ارتفاعها ومؤشر نيكي تجاوز مستوى الـ ٢٨ الف نقطة

ارتفعت اسعار الاسهم في البورصات العالمية امس مواصلة موجة التقدم التي بدأتها منتصف الاسبوع الماضي.

وارتفع مؤشر «فايننشال تايمز» في بورصة لندن بمقدار ٣,٤ نقاط لدى بدء التداول امس ليصل الى ١٨٢٢,٥ نقطة وذلك رغم التاثير السلبي لرفع اسعار الفائدة على الجنيه.

وكسب المؤشر الرئيسي لاسعار الاسهم الفرنسية زيادة مقدارها ٠,٢٧ امس.

وارتفع مؤشر اهم ٣٠ سهم في بورصة فرانكفورت بمقدار ١,٢٧ نقطة امس ليصل الى ٣٠٥,٦٣ نقطة.

اما في بورصة طوكيو فقد قفزت اسعار الاسهم الى اسعار قياسية جديدة وتجاوز مؤشر «نيكي» لقياس اسهم الشركات الـ٢٢٥ الاكثر ازدهارا مستوى ٢٨ الف نقطة للمرة الاولى.

وحقق هذا المؤشر الرئيسي في البورصة عند نهاية تداول يوم أمس ٨٩,٧٦ نقطة اي انه ارتفع بنسبة تصل الى ٣٢, بالمائة عن مستوى سعره يوم السبت الماضي.

وقال سماسرة ان مؤشر «نيكي» استقر بحلول نهاية التداول الذي يتم قبل بدئه في الاسواق العالمية عند معدل ٢٧٩٩٦,٢٤ نقطة مقارنة بسعر اغلاقه يوم السبت الماضي البالغ ٢٧٩٠٦,٤٨ نقطة.

ويذكر ان بورصة طوكيو فتحت ابوابها امام التداول لمدة اربع ساعات يوم السبت الماضي اي خلال الفترة الصباحية فقط.

وكان هذا المؤشر قد كسب خلال فترة التداول الصباحية امس ١٠٥,٣٨ نقاط اي حقق زيادة بنسبة تصل الى ٣٧ بالمائة ليستقر عند معدل ٢٨٠١١,٨٦ نقطة بعد مرور ١٥ دقيقة على بدء التداول.

وذكر سماسرة ان ثقة المستثمرين بان الاسهم بالبورصة ستحقق ارقاما اعلى ساعد على انتعاش السوق في اعقاب ورود تقرير يوم الجمعة الماضي عن معدل البطالة الشهري في الولايات المتحدة الامر الذي ساعد على زيادة الاهتمام بمستوى التضخم هناك.

وكانت ارقام اقتصادية اميركية قد اوضحت ان معدل البطالة في الولايات المتحدة ارتفع خلال الشهر الماضي الى ٥,٦ بالمائة مقارنة بهذا المعدل في شهر ابريل الماضي البالغ ٥,٤ بالمائة الامر الذي ساعد على المضاربة في سوق السندات في «وول ستريت» يوم الجمعة الماضي.



● قفزات قياسية لاسعار الاسهم في طوكيو

### ٥ بلايين دولار قروض دولية للبرازيل

ذكرت مصادر مالية يابانية امس ان عددا من البنوك اليابانية والاميركية والاوروبية قد اتفقت على تقديم قروض جديدة للبرازيل قيمتها ٥,٢ بلايين دولار.

واشارت المصادر الى ان القروض ستكون بفائدة سنوية تزيد قليلا على ٨,١ بالمائة وستستخدم لمساعدة البرازيل على تنفيذ برامجها للاصلاح الاقتصادي.

ويذكر ان ديون البرازيل الخارجية تبلغ ١٠٩ بلايين دولار تشمل ٦٠ بليون دولار للبنوك الاجنبية الخاصة

وقد سددت ١,١ بليون دولار في نهاية العام الماضي و٣٥٠ مليون دولار في يناير هذا العام من احتياطيها الخاص.

## السوق الموازي

السوق الموازي حركة أسعار الاسهم ليوم: الاثنين التاريخ: ١٩٨٨/٦/٦

| الرقم | اسم الشركة | أسعار اليوم الاعلى | الادنى | الاقفال | الكمية المتداولة | عدد الصفقات | القيمة المتداولة | الاقفال السابق التاريخ | الاقفال السابق الاقفال | آخر عرض | آخر عرض | الفرق |
|---|---|---|---|---|---|---|---|---|---|---|---|---|
| ١ | الاستثمارات الخليجية | ,٠١٨ | ,٠١٧٥ | ,٠١٨ | ٨٠٠٠٠٠ | ٥ | ١٤٢٠٠ | ٦/٥ | ,٠١٧ | ,٠١٩ | ,٠١٨ | ,٠٠١٠ |
| ٢ | المشاريع الطبية | ,٠٢٣ | | ,٠٢٣ | ٦٤٠٠٠٠ | ٤ | ١٤٧٢٠ | ٦/٥ | ,٠٢٣٥ | ,٠٢٣٥ | ,٠٢٣ | -,٠٠٥ |
| ٣ | الاسمنت الابيض | | | | | | | ٥/٣١ | ,٠٠٨ | ,٠٠٩ | ,٠٠٨ | |
| ٤ | اسمنت الفجيرة | | | | | | | | | | | |
| ٥ | اسمنت الشارقة | | | | | | | ٦/٥ | ,٠٢٣٥ | | ,٠٢٢ | -,٠٠١٥ |
| ٦ | اسمنت ام القيوين | ,٠٢٢٥ | ,٠٢٢ | ,٠٢٢ | ٤٠٠٠٠٠ | ٤ | ٨٩٦٠ | ٥/٣١ | ,٠١٥ | | ,٠١٥ | |
| ٧ | اسمنت الخليج (١٠٠٪) | | | | | | | جديد | سهم | | ,٠٤٠ | |
| ٨ | العربية الدولية للتامين | | | | | | | جديد | سهم | | | |
| ٩ | اتحاد الخليج للتامين | | | | | | | | | | | |
| ١٠ | الخليج العالمية للتامين | | | | | | | | | | | |
| ١١ | الشارقة للتامين | | | | | | | | | | ,٠٣٠ | |
| | المجموع الكلي | | | | ١٨٤٠٠٠٠ | ١٣ | ٢٧٨٨٠ | د.ك | | | | |

## اسعار الاسهم

السوق الرسمي حركة أسعار الاسهم ليوم: الاثنين ١٩٨٨/٦/٦

بلغ مؤشر سوق الكويت للاوراق المالية (١٠٦٧ نقطة) بزيادة قدرها (٢ نقطة) عن الاقفال السابق

| الرقم | اسم الشركة | أسعار اليوم الاعلى | الادنى | الاقفال | الكمية المتداولة | عدد الصفقات | القيمة المتداولة | الاقفال السابق التاريخ | الاقفال السابق الاقفال | آخر عرض | آخر عرض | الفرق |
|---|---|---|---|---|---|---|---|---|---|---|---|---|
| | **اولا : قطاع البنوك** | | | | | | | | | | | |
| ١ | بنك الكويت الوطني | ,٨٨٠ | ,٨٧٠ | ,٨٨٠ | ١١٣٩٠٠٠ | ٤١ | ١٠٠١٨٨٠ | ٦/٥ | ,٨٧٠ | ,٨٩٠ | ,٨٨٠ | ,٠٠١٠+ |
| ٢ | بنك الخليج | ,٣٥٠ | ,٣٤٥ | ,٣٥٠ | ٩٥٠٠٠٠ | ٢٤ | ٣٣٢١٥٠ | ٦/٥ | ,٣٤٥ | ,٣٥٠ | ,٣٤٥ | ,٠٠٠٥+ |
| ٣ | البنك التجاري الكويتي | ,٢٥٠ | ,٢٤٨ | ,٢٥٠ | ٧٢٠٠٠٠ | ١٢ | ١٧٩٧٧٠ | ٦/٥ | ,٢٤٦ | ,٢٥٠ | ,٢٤٨ | ,٠٠٤+ |
| ٤ | البنك الاهلي الكويتي | ,٢٩٥ | ,٢٩٠ | ,٢٩٥ | ١٧٠٠٠٠ | ٥ | ٤٩٣٥٠ | ٦/٤ | ,٢٩٠ | ,٢٩٥ | ,٢٩٠ | ,٠٠٥+ |
| ٥ | بنك الكويت والشرق الاوسط | ,٣١٠ | | ,٣١٠ | ٥٠٠٠٠ | ٤ | ١٥٥٠٠ | ٦/٥ | ,٣٠٥ | ,٣١٥ | ,٣١٠ | ,٠٠٥+ |
| ٦ | البنك العقاري الكويتي | | | | | | | ٦/١ | ,٣٨٠ | ,٣٩٠ | ,٣٨٠ | |
| ٧ | بنك برقان | ,٢٤٤ | ,٢٤٢ | ,٢٤٤ | ٤٠٠٠٠٠ | ١٤ | ٩٧٤٠٠ | ٦/٥ | ,٢٤٢ | ,٢٤٤ | ,٢٤٢ | ,٠٠٢+ |
| ٨ | بيت التمويل الكويتي | ,٤٢٠ | ,٤١٥ | ,٤٢٠ | ٩٤٠٠٠٠ | ١٥ | ٣٩١٢٠٠ | ٦/٥ | ,٤١٥ | ,٤٢٠ | ,٤١٥ | ,٠٠٥+ |
| | **ثانيا : قطاع الاستثمار** | | | | | | | | | | | |
| ٩ | الكويتية للاستثمار | ,١٧٦ | ,١٧٤ | ,١٧٤ | ٢٦٠٠٠٠ | ٨ | ٤٥٢٨٠ | ٦/١ | ,١٧٦ | ,١٧٤ | ,١٧٢ | -,٠٠٢ |
| ١٠ | الاستثمارات الخارجية | | | | | | | | | | | |
| ١١ | الدولية للاستثمار | ,١٦٠ | ,١٥٨ | ,١٥٨ | ٦٠٠٠٠ | ٢ | ٩٥٦٠ | ٦/١ | ,١٦٢ | ,١٦٢ | ,١٥٨ | -,٠٠٤ |
| ١٢ | التسهيلات التجارية | | | | | | | ٥/٢٩ | ,٤٧٥ | ,٤٧٠ | ,٤٩٠ | |
| ١٣ | الاستثمارات المالية | ,١٠٦ | ,١٠٤ | ,١٠٦ | ٦٠٠٠٠ | ٢ | ٦٣٨٠ | ٦/٥ | ,١٠٤ | ,١٠٦ | ,١٠٤ | ,٠٠٢+ |
| ١٤ | لؤلؤة الكويت الاستثمارية | ,١١٤ | ,١١٢ | ,١١٤ | ٩٨٠٠٠٠ | ١٩ | ١١٠٣٦٠ | ٦/٥ | ,١١٢ | ,١١٤ | ,١١٢ | ,٠٠٢+ |
| | **ثالثا : قطاع التامين** | | | | | | | | | | | |
| ١٥ | الكويت للتامين | ,٦٩٠ | | ,٦٩٠ | ١٣٥٠٠٠ | ٥ | ٩٣١٥٠ | ٥/٨ | ,٦٩٠ | ,٦٩٠ | ,٦٨٠ | |
| ١٦ | الخليج للتامين | | | | | | | سهم جديد | | | | |
| ١٧ | الاهلية للتامين | ,٥٥٠ | | ,٥٥٠ | ٤٠٠٠٠ | ٣ | ٢٢٠٠٠ | ٦/١ | ,٥٥٠ | | ,٥٣٠ | |
| ١٨ | وربة للتامين | ,٤٦٠ | | ,٤٦٠ | ٨٠٠٠٠ | ٥ | ٣٦٨٠٠ | ٦/٤ | ,٤٦٥ | ,٤٦٥ | ,٤٦٠ | -,٠٠٥ |
| | **رابعا : قطاع الشركات العقارية** | | | | | | | | | | | |
| ١٩ | عقارات الكويت | ,٢٢٤ | | ,٢٢٤ | ٢٠٠٠٠ | ١ | ٤٤٨٠ | ٦/٥ | ,٢٢٤ | ,٢٢٤ | ,٢٢٢ | |
| ٢٠ | العقارات المتحدة | ,١١٦ | ,١١٤ | ,١١٦ | ٣٨٠٠٠٠ | ٥ | ٤٣٥٢٠ | ٦/٥ | ,١١٤ | ,١١٦ | ,١١٤ | ,٠٠٢+ |
| ٢١ | الوطنية العقارية | | | | | | | ٥/٣٠ | ,٢٠٨ | ,٢١٦ | ,٢٠٤ | |
| ٢٢ | الصالحية العقارية | | | | | | | | | | | |
| ٢٣ | مشاريع الكويت | ,٠٩٥ | ,٠٩٣ | ,٠٩٥ | ٧٢٠٠٠٠ | ٩ | ٦٧٨٠٠ | ٦/٥ | ,٠٩٤ | ,٠٩٥ | ,٠٩٤ | ,٠٠١+ |
| ٢٤ | المجموعة الاستثمارية العقارية | | | | | | | | | | | |
| | **خامسا : قطاع الشركات الصناعية** | | | | | | | | | | | |
| ٢٥ | الصناعات الوطنية | | | | | | | ٥/٢٥ | ,٤٨٠ | | ,٤٥٥ | |
| ٢٦ | صناعة الانابيب المعدنية | | | | | | | ٥/٣٠ | ,٢٩٠ | ,٢٩٥ | | |
| ٢٧ | اسمنت الكويت | | | | | | | ٥/٣٠ | ,٢٤٠ | | | |
| ٢٨ | صناعات التبريد | ,٤١٥ | ,٤١٠ | ,٤١٠ | ١٣٠٠٠٠ | ٩ | ٥٣٧٠٠ | ٦/٥ | ,٤٢٠ | ,٤١٥ | ,٤١٠ | ,٠١٠- |
| ٢٩ | الخليج للكيبلات | ١,٠٣٠ | ١,٠٢٠ | ١,٠٣٠ | ٣٥٠٠٠ | ٣ | ٣٦٠٠٠ | ٦/١ | ١,٠٢٠ | ١,٠٥٠ | ١,٠٣٠ | ,٠١٠+ |
| ٣٠ | الصناعات الدوائية | ,٢٢٠ | | ,٢٢٠ | ٢٠٠٠٠ | ١ | ٤٤٠٠ | ٦/٥ | ,٢٢٠ | ,٢٢٢ | ,٢١٨ | |
| ٣١ | اصلاح السفن | | | | | | | ٣/٢٣ | ,٠٤٢٥ | | | |
| ٣٢ | المقاولات والخدمات البحرية | | | | | | | جديد سهم | | | | |
| | **سادسا : قطاع الخدمات** | | | | | | | | | | | |
| ٣٣ | النقل البري | | | | | | | ٥/٣١ | ,٠٨٠ | | | |
| ٣٤ | السينما الكويتية الوطنية | | | | | | | ٣/٢٧ | ,١٩٠ | | | |
| ٣٥ | الفنادق الكويتية | | | | | | | | | | ,١٦٠ | |
| ٣٦ | المخازن العمومية | ,١٧٨ | ,١٧٦ | ,١٧٦ | ١٦٠٠٠٠ | ٥ | ٢٨٢٤٠ | ٦/٥ | ,١٧٦ | ,١٧٨ | ,١٧٦ | |
| ٣٧ | مجمعات الاسواق (٥٠٪) | ,٠٢١٥ | ,٠٢١ | ,٠٢١٥ | ٢٦٤٠٠٠٠ | ٢١ | ٥٦١٢٠ | ٦/٥ | ,٠٢١٥ | ,٠٢١٥ | ,٠٢١ | |
| ٣٨ | الهواتف المتنقلة | ,٤٠٠ | ,٣٩٠ | ,٥٠٠ | ١٠٠٠٠٠٠ | ٣٨ | ٣٩٤٩٥٠ | ٦/٥ | ,٣٩٥ | ,٤٠٠ | ,٣٩٥ | ,٠٠٥+ |
| ٣٩ | الآلية للحاسبات الالكترونية | ,١٩٤ | ,١٩٢ | ,١٩٤ | ١٢٠٠٠٠ | ٥ | ٢٣٢٤٠ | ٦/٥ | ,١٩٢ | ,١٩٤ | ,١٩٢ | ,٠٠٢+ |
| | **سابعا : قطاع الاغذية** | | | | | | | | | | | |
| ٤٠ | نقل وتجارة المواشي | | | | | | | ٦/١ | ,٢٢٤ | | ,٢٢٢ | |
| ٤١ | الاسماك الكويتية المتحدة | | | | | | | ٦/٥ | ,١٥٦ | ,١٥٨ | ,١٥٤ | |
| ٤٢ | المتحدة للدواجن | | | | | | | ٥/٢١ | ,٢٢٨ | | | |
| ٤٣ | الكويتية للاغذية | | | | | | | ٩/١ | ,٣٠٠ | ,٣٠٠ | ,٢٩٠ | |
| | **ثامنا : قطاع الشركات غير الكويتية :** | | | | | | | | | | | |
| ٤٤ | بنك الخليج الاول | ,٠٦٨ | | ,٠٦٨ | ٨٤٠٠٠٠ | ٦ | ٥٧١٢٠ | ٦/٥ | ,٠٦٨ | ,٠٦٨ | ,٠٦٧ | |
| ٤٥ | بنك البحرين الدولي | | | | | | | | | | | |
| ٤٦ | بنك البحرين والشرق الاوسط | ,٠٤٦٥ | ,٠٤٦ | ,٠٤٦٥ | ٢٤٠٠٠٠ | ٢ | ١١١٦٠ | ٦/٤ | ,٠٤٧٥ | | ,٠٤٦٥ | -,٠٠١٠ |
| ٤٧ | بنك الخليج المتحد | | | | | | | | | | | |
| ٤٨ | الساحل للتنمية والاستثمار | ,٠٩٤ | ,٠٩٢ | ,٠٩٣ | ٧٧٢٠٠٠٠ | ٧٠ | ٧١٧٢٤٠ | ٩/٥ | ,٠٩٢ | ,٠٩٤ | ,٠٩٣ | ,٠٠١+ |
| ٤٩ | العربية للاستثمار (٥٠٪) | ,٠٣٧٥ | ,٠٧٧ | ,٠٣٧ | ١٨٤٠٠٠٠ | ١١ | ٩٨٤٠٠ | ٦/٥ | ,٠٣٧٥ | ,٠٣٧٥ | ,٠٣٧ | -,٠٠٥ |
| ٥٠ | المجموعة الخليجية | | | | | | | ٦/٥ | ,٠٨١ | | ,٠٨٠ | |
| | بلغ حجم المعاملات اليوم | | | | ١٥١٠٠٠٠ سهم | ٢ | ٢١٩٧٥٠ | | | | | |
| | المجموع الكلي | | | | ٢٣٣٥٩٠٠٠ | ٣٤٧ | ٤٢٩٦٧٥٠ | د.ك | | | | |

## بورصات العالم

| | | | |
|---|---|---|---

## الليرة السورية ارتفعت ٥٠٪ والدينار الأردني استعاد قوته

# صيارفة لـ «القبس»: البنك المركزي الأردني بدأ يعيد الهدوء للأسواق والليرة السورية قد تنخفض في غضون أيام

■ سعر الصرف الالزامي للدينار الأردني أزال مخاوف التخفيض

■ الآراء مختلفة حول الليرة وشكوك حول قيام السلطات السورية بالشراء

ارتفع سعر صرف الليرة السورية بشكل مفاجيء وغير طبيعي في السوق المحلي امس ليصل الى ٩٠ دنانير كويتية لكل ١٠٠٠ ليرة اي بزيادة تبلغ ٥٠٪ عن سعر صرفها الذي كان سائدا في الاسبوع الماضي والبالغ نحو ٦ دنانير لكل الف ليرة.

في غضون ذلك بدأ الدينار الاردني الذي تعرض لانخفاض حاد يومي السبت والاحد الماضيين باستعادة عافيته على ضوء تحرك البنك المركزي الاردني لتهدئة الاسواق.

واستقطب التحرك الحاد في سعر صرف العملتين مزيدا من الاهتمام وتضاربت آراء الصيارفة حول سبب الارتفاع الحاد في سعر صرف الليرة السورية فيما فضلوا التريث بتعليقاتهم حول الدينار الاردني بانتظار متابعة الاجراءات التي بدأ البنك المركزي الأردني بتنفيذها.

وبالنسبة للدينار الاردني يقول الصيارفة انه قد ارتفع الى ٧٧١ فلسا امس مقابل الدينار الكويتي بعد ان كان قد هبط الى ٧٣٩ فلسا امس الاول.

وارتفع سعر صرف الدينار الاردني الى ٣٦٠ فلسا مقابل الدولار الاميركي مقابل ٣٩٥ فلسا امس الاول.

وقال الصيارفة ان استعادة الدينار الاردني لقوته تاتي اثر تحرك البنك المركزي الاردني لتهدئة المخاوف والسيطرة على الاشاعات التي سادت في الاردن وادت الى التراجع الحاد للدينار حيث قام البنك المركزي بخطوتين امس هما:

● توفير حاجة السوق من الدولارات بسعر ٣٦٠ فلسا للدولار.

● تحديد سعر صرف الزامي للدولار.

واوضحت وكالة الانباء الاردنية عملية تحديد سعر صرف الزامي بقولها ان البنك المركزي الاردني بدأ في اعلان اسعار يومية ملزمة للعملات الاجنبية اعتبارا من امس بهدف اعادة الثقة في الدينار الاردني الذي هبط في مواجهة العملات الاجنبية منذ الخميس الماضي بفارق اكبر من المعتاد بين سعر السوق والاسعار الارشادية التي يصدرها البنك المركزي.

وقالت الوكالة ان لجنة خاصة شكلتها الحكومة واقفت على الخطوط العامة للاجراءات الجديدة خلال اجتماع عقدته برئاسة زيد الرفاعي رئيس الوزراء الاردني.

واضافت قولها ان القواعد الجديدة تستهدف تيسير نظام التعامل في العملات الاجنبية وجعله اكثر مرونة وتنظيم العلاقات بين البنك المركزي والنظام المصرفي التجاري.

وقال الصيارفة المحليون ان البنك المركزي تمكن بذلك من ازالة الاشاعات حول عزم الحكومة تخفيض سعر صرف الدينار وحدد سعر صرف الدينار بشكل الزامي بانتظار تهدئة الاسواق واستكمال الاجراءات المناسبة لوقف عمليات المضاربة التي تسعى للاستفادة من الاشاعات.

وقال الصيارفة ان سوق الدينار الاردني بدا اكثر هدوءا امس وان حالة ترقب تسود السوق بانتظار اي اجراءات سيتخذها البنك المركزي للسيطرة تماما على الاسواق ومنع المضاربين من جني الارباح عبر ترويج الاشاعات المضرة بالاقتصاد حتى تستعيد الاسواق هدوءها.

اما الليرة السورية فقد ارتفع سعر صرفها بشكل حاد وغير طبيعي في السوق المحلي امس ليصل الى ٩ دنانير كويتية لكل الف ليرة وذلك مقارنة مع مستوى ٦ دنانير لكل الف ليرة في الاسبوع الماضي اي بزيادة تصل الى ٥٠٪.

وقال صيارفة ان ازديادا وقتيا في الطلب على الليرة السورية هو سبب الارتفاع الحاد وتوقعوا عودتها للتراجع الى مستوياتها السابقة في غضون ايام.

وقال صيارفة آخرون في احاديث لـ «القبس» ان هذا الارتفاع في سعر صرف الليرة السورية يعود الى احكام السلطات السورية الرقابة على عمليات تهريب الليرة في الاشهر القليلة الماضية مما قلل كميات الليرات السورية المهربة من سوريا الى الخارج الى مقدار يسير جدا. مما ادى الى امتصاص الليرات السورية الموجودة خارج سوريا وانسحر عن قلة المعروض منها في بيوت الصيرفة مقابل ازدياد معدل الطلب عليها بسبب قرب الموسم السياحي.

## مفاجآت وفضائح أثناء مناقشة مجلس الشعب لقانون شركات توظيف الأموال

# وزارة الاقتصاد المصرية لا تعرف عدد الشركات ولا حجم ودائعها

■ المعارضة: «تجريم» نظام المضاربة الاسلامية يفقد القانون دستوريته

■ عبدالعزيز العشري: قضية الشركات ... صراع بين الفكرة الربانية وفكرة ماركس الوضعية

■ نواب الاخوان: القانون متأثر بالفكر الشيوعي

■ ١٥٪ فقط من أموال الشركات مستثمرة داخل مصر!

القاهرة - «القبس»:

شهدت الجلسة الثانية التي عقدتها اللجنة الاقتصادية بمجلس الشعب المصري امس لمناقشة مشروع قانون تنظيم شركات توظيف الاموال اكثر من مفاجاة اثناء الحوار بين نواب المجلس والدكتور يسري مصطفى وزير الاقتصاد والدكتور محمد حسن فج النور رئيس هيئة سوق المال حيث اكد وزير الاقتصاد عدم وجود معلومات او بيانات كاملة لدى الوزارة عن عدد هذه الشركات وحجم اموالها وانها تتعدى المائة شركة بينما اعلن رئيس هيئة سوق المال ان هذه الشركات تزاول نشاطها وفقا لتراخيص ممنوحة لها من السجل التجاري وان نشاطها كان يعتمد على المقامرة باموال المودعين وليس المضاربين في الوقت الذي اعلن نواب المعارضة من التحالف الاسلامي عدم دستورية القانون لتجريمه نظام المضاربة الاسلامية.

وقد شارك في مناقشات القانون بعض نواب المجلس من الحزب الوطني الديمقراطي والمعارضة لا يتعدى عددهم ٣٥ عضوا فقط اغلبهم من القانونين بينما تغيب عن المشاركة في المناقشات اساتذة الاقتصاد والمالية من اعضاء الحزب الحاكم ومنهم الدكتور حلمي نمر رئيس لجنة الخطة بالمجلس وتوفيق عبده اسماعيل وزير السياحة وشؤون مجلس الشعب والشورى السابق ومحمود العربي رئيس الغرفة التجارية بالقاهرة كما اصر ايهاب مقلد وكيل المجلس الذي رأس الاجتماع على موقفه من عدم دعوة بعض ممثلي اصحاب الشركات للمشاركة في المناقشات والاستماع الى وجهات نظرهم مؤكدا انه لا يملك اتخاذ هذا القرار بل من سلطة رئيس المجلس الدكتور رفعت المحجوب.

### التهريب للبنوك اليهودية

واعلن المستشار مامون الهضيبي نائب التحالف ان هذه الشركات تعرضت لحملة هجوم شديدة في الفترة الماضية واتهمها بانها تعمل بطرق غير شرعية وتقوم بتهريب الاموال الى الخارج وقد قامت لجان من هيئة سوق المال بمداهمة مقار هذه الشركات لفحص سجلاتها ودفاترها وانا اريد ان اسأل وزير الاقتصاد ماذا اسفرت تلك الحملات وعمل اللجان وهل لديه بيانات كاملة حول هذه الشركات وثبت لهم الاتهامات واذا كانت الحكومة تتهم الشركات بعدم قيامها بانشطة استثمارية انتاجية فهل السبيل لمشاركتها هو منعها ام تيسير الامور لها بدلا من ذهاب اموال المصريين الى الخارج لايداع اموالهم في البنوك اليهودية بنفس الفائدة ١٨٪، ٢٠٪ فالعلاج ليس بالقانون ولكن كان يجب وضع علاج سياسي اقتصادي ناجح.

### «تجريم» المضاربة الاسلامية

وقال المستشار الهضيبي ان القانون الذي اعدته الحكومة يخنق هذه الشركات بدلا من تشجيعها كما انه مخالف لاحكام الشريعة الاسلامية لانه يجرم المضاربة الاسلامية وهي تقوم على عقد اتفاق بين طرفين صاحب مال وصاحب جهد ليس له مال ولكنه يعمل في مال غيره وقد اقره الاسلام والرسول ﷺ عندما ضارب في اموال السيدة خديجة رضي الله عنها قبل بعثه ولا يوجد خلاف بين فقهاء الشريعة الاسلامية حول المضاربة الاسلامية بينما القانون نص على وجود شركة مساهمة من ٢٠ شخصا ورأس مالها لا يقل عن ٥ ملايين جنيه ولا يزيد عن ٥٠ مليون جنيه وبذلك يصبح العقد بين صاحب مال وهي الشركة وصاحب مال وهو حامل الصكوك.

ولصلحة الحكومة حسم هذا الموضوع بدلا من الدفع بعدم دستورية القانون بعد صدوره خاصة اننا حسنو النية وافصحنا عن هذه الملاحظة.

### شبهات واشاعات

وتساءل المستشار الهضيبي في سر عجلة الحكومة لاعداد واصدار هذا القانون واحالته الى مجلس الشعب بسرعة في وقت نناقش فيه قوانين اخرى مهمة ومنها قانون انتخابات المجالس المحلية وان اقرار هذه القوانين الخطيرة بسرعة سوف يفقد ثقة الشعب في النواب والحكومة علاوة على عدم توافر معلومات وبيانات حول نشاط الشركات في المذكرة الايضاحية المقدمة من الحكومة مع القانون فليس من مصلحة الحكومة هز هذه الشركات خاصة ان اغلب اصحاب الشركات اعلنوا انهم سوف يصفون نشاطهم اذا نفذ هذا القانون فسلطة الحكومة هي الاشراف والمراقبة وليس الخنق والمنع وان تحاسب الشركات عن مخالفات ثابتة وجرائم وقعت وليس لمجرد الشبهات والاشاعات فهل تضمن الحكومة ان هذا القانون سوف يجذب دولارات المصريين بالخارج اتحدى ذلك وكفى ما اصاب حركة البنوك وسوق المال في مصر خلال الاسابيع الماضية بسبب هذا الموضوع.

### محاسبة الحكومة

بينما اعلن المهندس ابراهيم شكري رئيس حزب العمل الاشتراكي اننا نريد التوصل الى افضل الصور لتنظيم نشاط وعمل هذه الشركات في الوقت نفسه الا نغفل عن محاسبة الحكومة بعد ان تركت الاوضاع لعدة سنوات وتعودت الناس عليها ثم تاتي لتضع قواعد لا تتماشى مع هذه الاوضاع ولا تشجع الاستثمار وقد نتفق في الهدف الرئيسي للقانون ولكن نصوصه تحتاج الى المزيد من المراجعة والفحص المتاني لان اغلبها يحتوي على شدة في التعامل مع هذه الشركات وقال اننا علينا مناقشة اللائحة التنفيذية للقانون ايضا كما يجب ان تقل المدة الانتقالية لترتيب اوضاع الشركات الى شهر بدلا من ٣ اشهر لانه خلال هذه المدة سوف تتوقف الشركات عن ممارسة نشاطها او قبول ودائع او صكوك لمدة ٣ اشهر كبيرة والغاء القانون الصادر عام ١٩٨٦ والا تلجا الحكومة الى تصحيح اخطاء الشركات باثر رجعي كما نسمع عن بدء مصلحة الضرائب في فتح ملفات الشركات لمحاسبتها.

### فكرة وضعية

بينما اعلن عبدالعزيز العشري نائب الاخوان المسلمين ان الصراع الحقيقي في هذا الموضوع هو صراع بين الفكرة الاسلامية الربانية والفكرة الوضعية بتاعة «كارل ماركس» «وادم سميث» ونحن نرحب بالقانون ولا يوجد احد معصوم من الخطا ولكن اين التوجهات الاسلامية من هذا القانون بعد اتفاقنا على عدم صدور قانون من الحكومة ومجلس الشعب يخالف احكام الشريعة الاسلامية وهل شارك فقهاء الشريعة في اعداد هذا القانون لقد شارك فيه من يسيطر عليهم الفكر الاشتراكي والشيوعي فالقانون لا يوجد به توجه اسلامي ولمصلحة من اثارة فزع الناس خاصة الذين يرزقون ويعتمدون في دخولهم على فوائد هذه الشركات.

واعلن المستشار فتحي رجب وكيل اللجنة التشريعية بالمجلس وعضو الحزب الوطني الديمقراطي الحاكم انني لاحظت بحكم عملي في المحاماة وقضايا المدعي الاشتراكي عدم قدرة العديد من تلك الشركات للوفاء بالتزاماتها التي قطعتها على نفسها وزيادة ظاهرة افلاس هذه الشركات مما دعا بالمشرع الى ضرورة وجود قانون ينظم هذا النشاط حتى لا يلقي اللوم على الحكومة عندما تقع كارثة اقتصادية خاصة ان بعض الشركات واعلنت ذلك تعمل في مجال المضاربة فكان لا بد من التدخل بحسم وحزم لوضع قواعد خفيفة ومنضبطة لحماية الطرفين اصحاب الشركات والمودعين.

### مشروعات استهلاكية

واضاف عادل الحداد عضو الحزب الحاكم ان تلك الشركات ظهرت في اوائل الثمانينات على شكل شركات تضامن من فرد او اكثر وقد زاولت نشاطها بالمخالفة لقانون البنوك والائتمان والجزء المستثمر داخل مصر من حجم اموالها لا يتعدى نسبة ١٥٪ وقد حددت بعض الاحصائيات رأس مالها ما بين ١٥ الى ١٨ مليار جنيه ومعظم استثمارها في مشروعات استهلاكية واستيراد من الخارج والمضاربات في الذهب والعملة علاوة على ان هذه الشركات لا تلتزم بفلسفة الادخار وهو حق المدخر في سحب مدخراته وقت ما يشاء ولكن هذه الشركات تمنع المدخرين من سحب اموالهم وقت الحاجة اليها او يشترطوا الحصول على نسبة ٢٠٪ فقط من حجم المدخرات فهذه امور كانت تحتاج تدخلا سريعا وحاسما من جانب الحكومة.

### الحرص على الاستثمار

واعلن الدكتور يسري مصطفى وزير الاقتصاد في رده على ملاحظات النواب ان الحكومة حريصة على الاستثمار ونهيئة المناخ لذلك والقانون المعروض يضيف نوعا مستحدثا من الشركات دون الغاء ما هو قائم مثل شركات التوصية بالاسهم والشركات المساهمة والشركات ذات المسؤولية المحدودة ومنها شركات توظيف الاموال بالمعنى الشهير حاليا في مصر وتقوم باستثمار اموال مساهميها وقد وافقت هيئة الاستثمار على ٢٠٠ شركة منها حتى الان وجميع المنشآت المالية يجب وجود قانون يحكمها وينظم عملها مثل البنوك وشركات التامين وهذا القانون ينظم نشاط شركات تلقي الاموال لانها تعمل باموال غيرها فلا بد من تامين مصالح المستثمرين دون التدخل في ادارتها فهي مسؤولية مجالس الادارة.

ودعا الوزير الاعضاء الى مقارنة القانون بقانون البنوك والذي يشترط ايداع ٢٥٪ من اموال البنك كاحتياطي بالبنك المركزي دون فوائد ووجود ٣٠٪ من اصول البنك سائلة بينما لم يتضمن القانون الحالي لتلك الشركات والذي تم اعداده اي ضوابط تشابه الضوابط على عمل البنوك وسوف يجرم القانون كل من يقوم بتلقي اموال او ودائع ويقوم بعمل البنوك وان مواد القانون لا تمنع الشركات من استثمار اموالها بالصيغة التي تراها ومنها المضاربة الاسلامية.

### قانون متوازن

واعلن الدكتور محمد حسن فج النور رئيس هيئة سوق المال اننا لو نظرنا للقانون بعين منصفة سنجد انه في غاية التوازن ولا يخالف احكام الشريعة الاسلامية كما توجد صيغة المضاربة في الاسلام هناك صيغة المشاركة والمرابحة والعديد من الصيغ التي يعرفها فقهاء الشريعة وليس صحيحا ان الذين اعدوا هذا القانون ماجورون من الماسونية والشيوعية واسرائيل كما تردد واشيع ولكننا نسعى لتنظيم نشاط جديد يدخل اوراقا مالية جديدة الى مصر وهناك فرق بين المضاربة والمقامرة فالمضاربة الحقيقية التي تتم وتراقب المالي للمضارب مفطي ولكن المضاربة التي تتم والمركز المالي مكشوف فهي مقامرة وبعض الشركات كان يقوم بالمقامرة فهل هذا مطلوب.

### عدالة التوزيع

واضاف ان القانون ينظم نشاطا جديدا يدخل مصر لاول مرة ويتيح للشركات توفيق اوضاعها بما يتماشى مع مصالح المودعين وحاملي صكوك الاستثمار خاصة ان بعض الشركات قد انهارت لانها كانت توزع عائد ٥٪ شهريا على ايداعات الدولار رغم ان سعر الفائدة السنوي عال عالميا كان ٥٪ وجميع الشركات والمؤسسات التي تعمل باموال الغير في جميع الدول الاسلامية تخضع لقواعد شديدة الصرامة كما اننا نسعى لعدالة توزيع الارباح بدلا من حصول فئة على ٥٠٪ واخرين على ٢٠٪ كما يحدث حاليا

وثبت لنا ان جميع شركات توظيف الاموال من واقع السجل التجاري لا يزيد رأس مال اي شركة على ٥٠ مليون جنيه وهو رأس المال المدفوع والمصدر.

وسوف ينتهي مجلس الشعب في جلساته اليوم الثلاثاء من اقرار القانون بصفة نهائية تمهيدا لتصديق الرئيس حسني مبارك عليه وبدء تنفيذه.


الآن وبأسعار مناسبة
الطلي العراقي

من
شركة نقل وتجارة المواشي
بالاضافة إلى:
الخروف النعيمي الطلي الأسترالي
في مركز بيع الأغنام الحية ت: ٤٧١٠٧٥٤
كما نقوم بتوصيل طلباتكم عن طريق
خدمة المنازل. للاتصال: ٤٨٣٣٦٤٨/٤٨٤٤٦٤٤
٤٨٣٢٩٣٦/٤٨٣٣٦٤٩
أطيب اللحوم للجميع
شركة نقل وتجارة المواشي



المصريين
في الخارج للاستثمار والتنمية
شركة المصريين في الخارج للاستثمار والتنمية
ش.م.م خاضعة لأحكام القانون ٤٣ لسنة ١٩٧٤
رأس المال المصرح به ٣٠ مليون جنيه مصري
رأس المال المصدر ٢٥ مليون جنيه مصري
المركز الرئيسي: ٢١ شارع الجيزة - س.ب: ١٩٦٦ جنوب القاهرة
دعوة لحضور اجتماع الجمعية العامة العادية
يشرف مجلس ادارة شركة المصريين في الخارج للاستثمار والتنمية بدعوة سيادتكم لحضور اجتماع الجمعية العامة العادية المقرر عقدها في تمام الساعة العاشرة من صباح يوم الأربعاء الموافق ١٩٨٨/٦/٢٩ وذلك بالمركز المصري الدولي للزراعة بشارع نادي الصيد بالدقي
للنظر في جدول الاعمال التالي:
١- تقرير مجلس الادارة عن نشاط الشركة خلال السنة المالية المنتهية في ١٩٨٧/١٢/٣١.
٢- تقرير السيد/ مراقب الحسابات عن الميزانية والحسابات الختامية عن السنة المالية المنتهية في ١٩٨٧/١٢/٣١.
٣- التصديق على الميزانية وحساب الأرباح والخسائر والتوزيع عن السنة المالية المنتهية في ١٩٨٧/١٢/٣١.
٤- إبداء طرف الادارة أعضاء مجلس الادارة عن السنة المنتهية في ١٩٨٧/١٢/٣١.
٥- إقرار التعيينات التي طرأ عليها تشكيل مجلس الادارة.
٦- تحديد بدل حضور الجلسات لأعضاء مجلس الادارة عن عام ١٩٨٨.
٧- تحديد تعيين السيد/ مراقب الحسابات وتحديد أتعابه عن السنة المالية التي تنتهي في ١٩٨٨/١٢/٣١.
٨- انتخاب مجلس ادارة الشركة بانتهاء فترة المجلس الحالي.
لزوم حضوره بصفة أصالة أو بالوكالة
★ أن توقيع الدعوة وجدول الاعمال تم طبقا للقانون ولجميع السادة المالكين الموجودة عناوينهم بسجلات الشركة وذلك بالبريد المرسل عليه والمنشور في صفحة المشاركين الجريدتين ٢٣٠، ٢٤١ من اللائحة التنفيذية للقانون رقم ١٥٩ لسنة ١٩٨١ الموجودة بالمركز الرئيسي للشركة تحت تصرف السادة المساهمين للاطلاع عليها.
★ لكل مساهم حق حضور الجمعية العامة بطريق الاصالة أو الانابة مساهم آخر عنه من غير أعضاء مجلس الإدارة ويشترط لصحة الانابة ان تكون ثابتة في توكيل خاص كتابي أو مصدقاً على التوقيعات فيه.
★ أي أسئلة تتعلق بالموضوعات المعروضة على الجمعية يتعين تقديمها إلى المركز الرئيسي للشركة قبل تاريخ انعقاد الجمعية بثلاثة أيام على الأقل.
★ عدم جواز تصفية أي نقل لملكية الأسهم من تاريخ نشر الدعوة وحتى انفضاض الجمعية العامة.
★ في حالة عدم توافر النصاب القانوني لانعقاد الاجتماع الى مجلس أخرى تعقد في نفس المكان والموعد في اليوم التالي ١٩٨٨/٦/٣٠ وفي هذه الحالة يكون الاجتماع صحيحا مهما كان عدد الأسهم الممثلة فيه.
رئيس مجلس الإدارة



بسم الله الرحمن الرحيم
الشركة الشرقية للانتاج والتوزيع ش.م.ش
Eastern Production Distribution Co.
شارقيا
اجتمعت الجمعية العمومية العادية
بتاريخ ٢/٦/١٩٨٨ في امارة الشارقة
واتخذت القرارات التالية:
أولا: المصادقة على ماجاء بالتقرير السنوي لعام ١٩٨٧.
ثانيا: المصادقة على تقرير مراقبي الحسابات والميزانية العمومية وحساب الأرباح والخسائر للسنة المالية المنتهية في ١٩٨٧/١٢/٣١.
ثالثا: ابراء ذمة أعضاء مجلس الادارة عن التصرفات التي تمت خلال السنة المالية المنتهية في ١٩٨٧/١٢/٣١.
رابعا: اعادة تعيين مراقبي الحسابات السادة/ طلال أبوغزاله وشركائهم وتفويض مجلس الادارة في تحديد أتعابهم.
رئيس مجلس الادارة



للحصول على أفضل خدمات الصيانة
بأقل أسعار ممكنة
اتصل بذوي الاختصاص
● لدينا أكثر من ٢٧٠ فني صيانة مدرّبين تدريبًا عاليًا.
● ولدينا أكثر من ٥٠ سيارة مزوّدة بأجهزة اللاسلكي للحالات الطارئة.
● جميع قطع الغيار الأساسية متوفرة لدى الفنيين وذلك تفاديًا للتأخير.
● جميع الأعمال التي نقوم بها مكفولة.
● اتصل بنا عند حاجتك لصيانة معدّات التكييف المركزي.
الأولى في مجال الخدمات الهندسية
شركة بدر الملا واخوانه ذ.م.م.
قسم هندسة المشاريع
تلفون: ٤٨١٥٠٥٠ - ٤٨١٥٠٧٧



بسم الله الرحمن الرحيم
شركة السدرة للصيرفة ذ.م.م
متعاملون بالعملات الأجنبية والمعادن الثمينة
اعلان فرص عمل
تعلن
شركة السدرة للصيرفة ذ.م.م
عن حاجتها إلى موظفين للعمل لديها بوظيفة متداول عملات ومعادن ثمينة
ACCOUNT EXECUTIVE
وذلك مع حوافز مالية مجزيه + راتب + عمولة
الخبرة السابقة غير ضرورية، حيث ستقوم الشركة بتدريب من يقع عليهم الاختيار ضمن دورة متخصصة اعدتها الشركة.
يفضل من يجيد اللغة الانجليزية، وله اتصالات جيدة
للاستفسار يرجى الاتصال على الأرقام التالية:-
٢٤٢٥٢١٤/٣/٤/٥/٦
مركز المشاري المشترك - الدور التاسع - شارع فهد السالم - الكويت

### مدير عام الجمارك ابراهيم الغانم لـ«القبس»:

# فريق عمل خليجي وعالمي لدراسة نظام التعرفة الجمركية بدول مجلس التعاون

كتب عباس ناظم:

اكد مدير عام الجمارك ابراهيم الغانم بان مدراء عامي الجمارك بدول مجلس التعاون الخليجي قرروا في اجتماعهم الثاني عشر الذي عقد بالرياض تسهيل مرور الشاحنات التي تحمل المواد الضرورية في حالة وقوع حادث في احدى مصافي احدى دول مجلس التعاون.

وقال الغانم في حديث خاص لـ«القبس» ان المجتمعين اوصوا بالاستمرار في تطبيق شهادة المنشأ للمنتجات الصناعية المعمول بها حاليا والتي اعتمدت من لجنة التعاون المالي والاقتصادي في جميع دول المجلس واضاف: بان المجتمعين ناقشوا الخلافات المتعلقة بالتبادل التجاري بين دول الاعضاء وقرروا سلسلة من القرارات التي تذلل جميع الصعوبات المتعلقة في هذا الموضوع وحول تبادل الخبرات قال مدير عام الجمارك بان المجتمعين اكدوا ضرورة تبادل الخبرات بين الدول الاعضاء لتطوير العمل الجمركي، وفيما يلي نص الحوار مع ابراهيم الغانم:

## وقت الطوارىء

● هل ناقش المجتمعون الاجراءات الضرورية اذا وقع حادث باحدى مصافي البترول بدول التعاون؟

- لقد ناقش المجتمعون هذه الظاهرة وخصوصا ان هناك مذكرة مقدمة من مسؤولي هذه المصافي في الامانة العامة وقد اتفق المجتمعون على تسهيل مرور الشاحنات الحاملة للمواد المطلوبة في هذه الحالات لتلك المصافي دون اتخاذ اي اجراء جمركي شريطة ان تتخذ هذه الجهات جميع وسائل الامن والسلامة.

## قواعد المنشأ

● ماذا تم بقواعد المنشأ بدول مجلس التعاون ومصاعب تطبيقاتها وامكانات تذليلها؟

- لقد اوصى المجتمعون بالاستمرار في تطبيق شهادة المنشأ للمنتجات الصناعية المعمول بها حاليا والتي اعتمدت من لجنة التعاون المالي والاقتصادي في جميع دول المجلس وقد اتفق المجتمعون على تسهيل مرور الشاحنات الحاملة للمواد المطلوبة في هذه الحالات لتلك المصافي دون اتخاذ اي اجراء جمركي شريطة ان تتخذ هذه الجهات جميع وسائل الامن والسلامة.

## الصقر استقبل رئيس مجلس ادارة بنك الهند الحكومي

استقبل السيد عبدالعزيز حمد الصقر رئيس غرفة تجارة وصناعة الكويت صباح امس الوفد التجاري الهندي برئاسة د. جاسو رئيس مجلس ادارة بنك الهند الحكومي والوفد المرافق له.

وقد حضر المقابلة سفير الهند لدى الكويت ناغندرا ناف جها حيث جرى بحث العلاقات التجارية والاقتصادية بين الكويت والهند وسبل تدعيمها وتعزيزها في جميع المجالات.



● ابراهيم الغانم

## مشاكل

● هل وضعتم الحلول اللازمة حول تزايد المشاكل التي تواجهها منتجات دول المجلس في مراكز الحدود الجمركية بالدول الاعضاء؟

- لقد اطلع مدراء الجمارك على الخلافات المتعلقة بالتبادل التجاري بين الدول الاعضاء وعلى المشاكل التي تواجهها منتجات دول المجلس بمراكز الحدود الجمركية بالدول الاعضاء وهي مشاكل نشأت نظرا لما لمتطلبات الحماية الصحية والبيئية والاجتماعية ومنها المواصفات، واما لمتطلبات عملية كضرورة تغليف البضاعة او وضعها فوق طبليات لسهولة تناولها وتخليصها او لمتطلبات امن مثل ضرورة تفريغ بعض الشاحنات او البرادات بمراكز الحدود، ومثل هذه الاجراءات اتفق مدراء عامي الجمارك على اعتبار ان لها اوضاعا خاصة وسوف يحاولون التقليل من اية اثار سلبية تنشأ عنها ان وجدت. مشاكل ذات طبيعة عامة مثل العلاقة بين شهادة المنشأ والدلائل الثبوتية الاخرى مثل ورود اسم المنتج (المصنع) في دليل الصناعات التحويلية لدول المجلس وكتابة اسم المصنع والبلد المصنع على البضاعة، وفي هذه الحالة يرى مدراء عامي الجمارك انه تم الاتفاق حول الموضوع في اجتماعهم العاشر الذي وافقت عليه لجنة التعاون المالي والاقتصادي في اجتماعها الثالث عشر على ما يلي:

١- يجب ان تصحب كل سلعة تتمتع بالاعفاء الجمركي بمقتضى الاتفاقية الاقتصادية الموحدة شهادة منشأ صادرة من الجهة الحكومية المختصة، وتعتبر المطابقة مع قوائم المصانع الوطنية وكتابة اسم المصنع والبلد المصنع من الاجراءات الجمركية الاسترشادية للتحقق من صحة منشأ البضاعة.

٢- كما يجب ان تكون كتابة اسم المصنع والبلد المصنع على البضائع المنتجة بدول مجلس التعاون حسب طبيعة البضاعة وذلك على شكل حفر او نصائق او حياكة او كتابة على البضاعة او غلافها او العبوة من الخارج.

٣- في حالة استيفاء رسوم جمركية او تامين على اي بضاعة ذات منشأ وطني بسبب الشك في صحة منشئها، يعاد هذا التامين او الرسوم الجمركية لصاحب البضاعة بعد التاكد من وطنيتها.

في حالة وجود اي مصاعب للبضائع ذات المنشأ الوطني في مراكز الحدود الجمركية بالدول الاعضاء أوصى مدراء عامي الجمارك بما يلي:

١- بالاتصال الثنائي بين الدولتين المعنيتين لحل الاشكال وذلك انسجاما مع ما أوصى به مدراء عامي الجمارك في اجتماعهم العاشر وموافقة لجنة التعاون المالي والاقتصادي في اجتماعها الثالث عشر بتشجيع الاتصال المباشر لتذليل الصعوبات التي تواجه المنتجات الوطنية بين دول المجلس.

٢- في حالة عدم التوصل بين الدولتين المعنيتين الى حل لتسوية ذلك، يطلب من الامانة العامة المشاركة في اجتماع يضم الطرفين لتسوية ذلك.

وفي حالة عدم التوصل لحل لتسوية ذلك، يعرض الموضوع على مدراء عامي الجمارك في اجتماعهم العادي للتوصية بما يرونه مناسبا حياله.

## النظام المنسق

● وهل ستعملون بالنظام المنسق لجدول التعرفة الجمركية؟

- ستقوم الامانة العامة بتوزيع جدول التعرفة الجمركية لدول المجلس وفق النظام المنسق على الدول الاعضاء بعد التاكد من مطابقته لترجمة هذا النظام التي اعدها مجلس التعاون الجمركي ببروكسل بمشاركة عدد من الدول العربية على ان يقوم فريق عمل مكون من خبير جمركي او اكثر من جمارك المملكة العربية السعودية بالاضافة لخبير جمركي من الامانة العامة وخبير جمركي من مجلس التعاون الجمركي ببروكسل - ان امكن - خلال اربعة اشهر من توزيع الجدول بزيارة دول المجلس - حسب رغبة وظروف كل دولة عضو - لشرح النظام ومعرفة ملاحظاتها على الجدول ومساعدتها في التحول من النظام المعمول به حاليا الى النظام المنسق ووضع فئات الرسوم الجمركية المعمول بها في الجدول الجديد، ومن ثم تجتمع لجنة فنية من الدول الاعضاء للتوصية بتطبيق النظام بشكله النهائي.

تقوم الدول الاعضاء باجراء ما يلزم من ترتيبات خلال عام ١٩٩٠م للتحول من النظام الحالي الى النظام المنسق وتبلغ الامانة العامة بذلك.

على ان تبدأ دول المجلس بالعمل بالنظام المنسق من اول يناير ١٩٩١م بعد التنسيق مع مجلس التعاون الجمركي ببروكسل وتبلغ الامانة العامة بما سيتم اتخاذه من خطوات لتنفيذ ذلك.

وبناء على ما تم الاتفاق عليه في الاجتماع العاشر لمدراء عامي الجمارك، تعقد مصلحة الجمارك بالمملكة العربية السعودية بالتعاون مع الامانة العامة ومجلس التعاون الجمركي ببروكسل دورة تدريبية لخبراء التعرفة بالدول الاعضاء يتم خلالها شرح النظام المنسق واجراءات تطبيقه وذلك خلال النصف الثاني من عام ١٩٩٠م.

وستقوم الامانة العامة بالاتصال بادارات الاحصاء بالدول الاعضاء للعمل على التحول من انظمتها الحالية الى النظام المنسق في الموعد المحدد.

● هل اتفقتم على تبادل الخبرات بين ادارات الجمارك بدول المجلس لتطوير العمل الجمركي بالدول الاعضاء؟

- لقد اطلعنا على هذا الموضوع وقد تمت التوصية بضرورة تبادل الخبرات بين الدول الاعضاء لتطوير العمل الجمركي وان تقوم اي دولة عضو في حالة عقد دورات جمركية بتوجيه الدعوة مباشرة لادارات الجمارك بالدول الاعضاء لايفاد مشاركين منها حسب امكانية كل دولة.

● هل تمت مناقشة مشروع تطوير نظام العبور «الترانزيت» بدول المجلس؟

- لقد تمت الموافقة على اقتراح الامانة العامة بان تعقد لجنة فنية من الدول الاعضاء لمناقشة المشروع الذي اعدته الامانة العامة بالتعاون مع المنظمة الاقتصادية والاجتماعية لغربي اسيا (الاسكوا) لتطوير النظام الموحد لعبور البضائع بين دول المجلس (الترانزيت) تمهيدا لرفع توصياتها لمدراء عامي الجمارك.

### تشمل جولته المغرب والجزائر وتونس وبلغاريا

# الخالد في جنيف للمشاركة بأعمال المنتدى الاقتصادي الدولي

■ وزير التجارة يبحث اتفاقية حماية الاستثمارات ويوقع على محضر مشترك مع بلغاريا

غادر وزير التجارة والصناعة فيصل عبدالرزاق الخالد امس متوجها الى جنيف للمشاركة في المنتدى الاقتصادي الدولي الذي سيعقد يومي ٧ و٨ يونيو الجاري يعقبه جولة تشمل المغرب والجزائر وتونس وبلغاريا.

وصرح وزير التجارة والصناعة لوكالة الانباء الكويتية ان زيارته للمغرب والجزائر وتونس خلال الفترة ٩-١٨ يونيو الجاري تاتي تلبية لدعوات كريمة من وزراء التجارة والصناعة في هذه الدول وتتم في وقت مناسب جدا حيث يصادف انعقاد القمة العربية غير العادية.

وقال الوزير ان هذه الدعوات تاتي تكملة للجهد المبذول لتنمية العلاقات الاقتصادية والتجارية بين الكويت وهذه الدول في اطار تشجيع وتنمية التبادل التجاري والتعاون الاقتصادي الشامل آملين ان نضيف الى ما هو قائم من علاقات جيدة ووطيدة بين الكويت وهذه الدول.

واضاف ان الله قد حبا دول المغرب العربي بموارد اقتصادية وتجارية كثيرة ودول الخليج العربي تتوفر لديها سوق بدأ يتوسع منتقلا من سوق مستورد الى مصدر وقد بدأت تظهر فيه منتجات صناعية للوجود مشيرا الى انه سيتم استعراض ذلك مع الاخوة في دول المغرب لدراسة امكانية تنمية التبادل التجاري بين دول الخليج العربي وهذه الدول.

واشار الوزير الى انه سيتم عقد لقاءات عمل مع المسؤولين من هذه الدول وبحث اسس تدعيم وتقوية هذه العلاقات لما فيه خير ومصلحة الطرفين.

## اتفاقيات تعاون

وافاد انه ستتم مناقشة مشاريع اتفاقيات للتعاون الاقتصادي والتجاري والفني بين الكويت وكل من هذه الدول مشيرا الى انه سبق ان تم اعداد هذه المشاريع ولكن بعض بنودها يحتاج الى مزيد من المناقشة للوصول الى صيغة تكون مقبولة لكلتا الدولتين.

وقال انه قد يتم توقيع هذه الاتفاقات او بعضها اذا تم الانتهاء من بحثها خلال هذه الزيارة.

واشار الوزير الى انه سيقوم بزيارة رسمية لجمهورية بلغاريا الشعبية خلال الفترة ١٨-٢٠ يونيو الجاري تلبية لدعوة رسمية سابقة من الحكومة البلغارية.

وافاد انه سيشارك في الاجتماع الثالث للجنة التعاون التجاري والاقتصادي بين الكويت وبلغاريا الذي سيعقد في صوفيا وانه سيتم في هذا الاجتماع بحث الموضوعات المدرجة على جدول اعمال هذه اللجنة.

واوضح ان جدول الاعمال سيتضمن استعراضا للتعاون الذي تم منذ الاجتماع الثاني للجنة المشتركة فيما يتعلق بالتبادل التجاري والنشاط الاقتصادي.

واضاف انه سيتم كذلك بحث امكانات التعاون في المجال الزراعي وتنسيق الحدائق ومناقشة اتفاقية حماية الاستثمارات وتحديد موعد الدورة المقبلة للجنة المشتركة.

## محضر مشترك

واشار الى ان اللجنة ستختتم اعمالها بالتوقيع على محضر مشترك بما يتفق عليه الجانبان.

وقال الوزير الخالد ان زيارته لسويسرا التي ستتم في الفترة من ٦ الى ٨ يونيو الجاري تاتي تلبية لدعوة من امين عام مجلس التعاون لدول الخليج العربية للمشاركة في مداولات المنتدى الاقتصادي الدولي حول نقل التكنولوجيا عن طريق المشاريع المشتركة في اطار مجلس التعاون.

وذكر الوزير انه سيترأس احدى جلسات المنتدى وهي بعنوان اقتصاديات دول المجلس مع التركيز على التجارة والصناعة.

## الوفود المرافقة

ويتكون الوفد المرافق لوزير التجارة والصناعة خلال الزيارة للمغرب والجزائر وتونس من راشد عبدالله المجرن الرومي الوكيل المساعد للشؤون التجارية وبدر عبداللطيف عبدالرحيم مدير ادارة العلاقات التجارية الخارجية وحسين خليل السيد الباحث الاقتصادي في ادارة العلاقات التجارية الخارجية، وعبدالله سليمان العيبان الباحث الاداري في مكتب الوزير، واحمد حسن احمد حسين، من مكتب الوزير، ومصطفى جاسم الشمالي وكيل وزارة المالية المساعد للشؤون الاقتصادية، وعبدالكريم داوود التركي مستشار في ادارة الوطن العربي بوزارة الخارجية، وفوزي يوسف الحنيف مسؤول في قسم العمليات لدى الصندوق الكويتي للتنمية الاقتصادية العربية.

ويتكون الوفد المرافق للوزير خلال زيارته لبلغاريا من راشد عبدالله المجرن الرومي وبدر عبداللطيف عبدالرحيم وحسين خليل السيد وعبدالله سليمان العيبان واحمد حسن احمد حسين وعبدالكريم داوود التركي.

وجاسم محمد حبيب مدير الشروة الزراعية في الهيئة العامة لشؤون الزراعة والثروة السمكية وممثل عن الهيئة العامة للاستثمار.



● فيصل عبدالرزاق الخالد

ويرافق الوزير في زيارته الى سويسرا احمد حسن احمد حسين.

وكان في وداع الوزير الخالد على ارض المطار سفراء المغرب وتونس وبلغاريا لدى الكويت.

## أثناء توقفه في روما الخالد أجرى مباحثات مع رئيس «ايفاد»

روما - «القبس»:

اجرى وزير التجارة والصناعة فيصل الخالد اثناء توقفه في روما امس مباحثات مع ادريس الجزائري رئيس الصندوق الدولي للتنمية الزراعية «ايفاد».

وتناولت المباحثات المسائل المتعلقة بسبل تعزيز التعاون بين الكويت و«ايفاد» في مجالات التنمية الزراعية في العالم العربي.

وابلغ مسؤول الاعلام في الصندوق تيسير مصطفى «القبس» ان الجزائري اطلع الخالد على التقدم الذي تم احرازه في انشطة الصندوق وعملياته في البلدان النامية وخاصة البلدان العربية والاسلامية. واضاف ان عدد تلك المشروعات قد بلغ ٢٢٠ مشروعا في تسعين بلدا ناميا وفاقت قيمتها الاجمالية العشرة مليارات دولار. واوضح ان نصفها ذهب لتمويل مشروعات الصندوق في العالمين العربي والاسلامي.

وقال المسؤول ان الاجتماع ياتي قبيل زيارة سيقوم بها الجزائري يومي السبت والاحد المقبلين للكويت يجتمع خلالها مع وزير المالية جاسم محمد الخرافي ورئيس الصندوق الكويتي للتنمية الاقتصادية العربية بدر مشاري الحميضي.

واوضح ان مباحثات الجزائري في الكويت ستتناول سبل تطوير وتعزيز التعاون بين الصندوق الكويتي والايفاد في مجال الانماء الزراعي في الوطن العربي للتغلب على كارثة العجز الغذائي التي يعاني منها عن طريق تنمية القدرات الانتاجية الزراعية والحيوانية والسمكية لسكان الارياف وصغار العاملين في المجالات المذكورة.

واكد المسؤول على ان المباحثات ستتناول ايضا موضوع المشاورات الرسمية الخاصة بالتجديد الثالث لموارد الصندوق التي بدأت في جنيف في منتصف ابريل الماضي والتي ستستانف في روما في الثاني والعشرين من الشهر الجاري واضاف ان الكويت تلعب دورا حاسما في الجهود المبذولة لانجاح تلك المشاورات ويلوغها هدف تمكين الصندوق من وضع اسس مالية صلبة تمكنه من الاستمرار في اداء رسالته ويلوغ مرحلة الاعتماد على موارده الذاتية قبل نهاية عقده الثاني دون ان يتاثر الدور الانمائي الحيوي على راس المؤسسة وتحكم البلدان النامية بثلثي الاصوات صاحبة القرار فيها.

ويذكر ان «ايفاد» هي المؤسسة المالية العالمية الوحيدة التي تضطلع شيها البلدان العربية والبلدان النامية بهذا الدور.


إعلانات مبوبة — هاتف مباشر ٤٨٢٤٣٦٠ / ٤٨٢٤٣٦١

كريم رويال جلي - يحتوي على غذاء ملكات النحل يزيل التجاعيد ويمنع ترهلات البشرة ويعيد للوجه نضارته.
إيڤا من إنتاج معامل التجميل EVA
وكيلها المعتمد بالكويت
مؤسسة علي عبدالعزيز العبدالحميد الصانع
متوفر لدى كافة الصيدليات وصيدليات الجمعيات التعاونية
تليفون/ ٤٨١٧٣٨٩ / ٤٨١٧٣٧٩

كريم سبوتلس فنيس يالبن الرايب وعصير الليمون - يزيل البقع والنمش ويحميك من الحبوب في مرحلة الشباب. تدلك طبقة رقيقة على الجلد صباحاً ومساءً.
إيڤا من إنتاج معامل التجميل EVA
وكيلها المعتمد بالكويت
مؤسسة علي عبدالعزيز العبدالحميد الصانع
متوفر لدى كافة الصيدليات وصيدليات الجمعيات التعاونية
تليفون/ ٤٨١٧٣٨٩ / ٤٨١٧٣٧٩

كريم كولاجين يحتوي على نسبة مركزة من البروتين النشط تحفظ للبشرة شبابها ويمنع ترهلها.
إيڤا من إنتاج معامل التجميل EVA
وكيلها المعتمد بالكويت
مؤسسة علي عبدالعزيز العبدالحميد الصانع
متوفر لدى كافة الصيدليات وصيدليات الجمعيات التعاونية
تليفون/ ٤٨١٧٣٨٩ / ٤٨١٧٣٧٩

لكي سيدتي.. هذا الخبر الهام
العناية المصرية التي تغذي الشعر وتعطيه لون دافئ طبيعي وتزيل القشرة.
إيڤا من إنتاج معامل التجميل EVA
وكيلها المعتمد بالكويت / مؤسسة علي عبدالعزيز العبدالحميد الصانع
متوفر لدى كافة الصيدليات وصيدليات الجمعيات التعاونية
تليفون/ ٤٨١٧٣٨٩ / ٤٨١٧٣٧٩

صالون فندوه شيراتون للسيدات
دعوة خاصة... لمناسبة الصيف والسفر
اعتباراً من ١/٦ ولغاية ١/٨
١٥ دينار
قسم خاص لاحتياجات «منال»
ت ٢٤٢٣٠٥٥ / صالون السيدات

دعوة لاصحاب القائم
لتكملوا الاناقة في فيلتكم... تفضلوا بزيارة معرض
ثلاثات ونوافير شراع الكويت
لتشاهدو على الطبيعة الشلالات الداخلية والخارجية وديكورات من الاخشاب الاسمنتية والتي نالت اعجاب كل من شاهدها وديكورات الحدائق.
تم تنفيذ هذا الشلال تحت السلم في الصالة
(والان باستطاعتكم عمل الشلالات بالاقساط)
العنوان: السالمية تقاطع شارع سالم المبارك مع شارع قطر بناية نجمة السالمية قرب عمارة الوطنية أو الرياضي اديداس.
٥٧١٢٥٧٠ - ٥٧٥٠٣٤٣ - ٥٧٥٠٣٤٢
معنا تصبح الطبيعة حقيقية

هل ... عندك سيارة؟
تعطلت ... ماذا تفعل؟
لماذا لا تشترك ... معنا؟
تلفونا ٤٣٣٣٣٣٣
بخدمتك ٤٣٣٣٣٣٠
العلاقات العامة - كل التفاصيل - غدا اللقاء!!

مطلوب
١- ميكانيك سيارات
٢- مساعد ميكانيك
(يشترط الخبرة السابقة)
المراجعة ٢٤٤٧٨١٠ ☎ ٢٤٣٥٢٣٥

للبيع
محل في مجمع المثنى يصلح لجميع الأعمال التجارية مساحته ٥٢ م٢ يحتوي على مكتب وتلفون وديكور جديد.
☎: ٢٤٤٧٦٤٥ - ٢٤٤٦٦١٤

يعلن
وكيل سيارات
NISSAN HONDA
كراج دسمان
باداره: منصور حمزة
عن وصول اكسان صوبرا ميسوبشي. نيسان لافانه الوريلات وبيك مفرجاً
ويسرنا ان استعداده التام لتسهيلي سيارات صوبرا ميسوبشي
الشرق - خلف كراج عمر يونس
تلفون/ ٢٤٣١٤٠٨

للبيع
دجاج يخت
بحالة جيدة الصنع امريكي طوله ٢٥ متر فيه ماكينتين.
للمعاينة والاستشار ☎ ٢٤٢٢٥٥٦

يوجد لدينا
مكتب سفريات «ايتا» للبيع كامل مع الرخصة
للاتصال ☎: ٢٤٣٥٠٨٥

مؤسسة الجوف للتجارة
لتزويدكم بالطوب الفخاري
☎ ٢٤٠٢٥٦٣

تجار مصوغات اعترفوا لـ القبس: ٢

# المساومة لصالحنا لكن الزبون لا يقبل السعر المحدود

## ■ فاتورة الصائغ مثل الروشتة لا يفهمها غير المتخصص

● كتبت عفت سلام:

كثيرا ما نسمع عن قول بعض السيدات بان محل الذهب الذي اشترت منه قد غشها في البيع، واخرى تقول المحل الفلاني موثوق به فاشتري وانا مطمئنة.

هنا نسأل من اين يجيء القلق للمستهلك عند الشراء والبيع، وما هو السبب الذي يبعث بالثقة والطمانينة. قد يرجع الى ان فاتورة البيع الاجمالية اما فيها سعر الغرام من الذهب مع اجرة المصنعية واما انها واضحة ومحددة في تفصيل بياناتها. وللتاكد من ذلك كان لابد من القيام بعدة لقاءات بسوق الذهب لمعرفة صحة الفاتورة وكيف يتم بيع الذهب وما هو الصحيح وما هو الخطا وايضا كيف يتم شراء الذهب القديم وتبديله من قبل المستهلك؟

وسألت وسمي الجاسم صاحب المحل المتخصص بشراء المصوغات المستعملة.

● هل تبيع الذهب القديم بنفس يوم شرائه؟

- بالطبع لا نجمع الذهب القديم حتى يصل حوالي خمسة كيلو غرامات فبذلك قد نخسر في كثير من الاحيان نتيجة لتذبذب اسعار الذهب يوميا فقد نشتريه مرتفع السعر ثم ينخفض، اي ان المسالة حظ، وبالطبع يوجد ربح اذا ارتفع وهكذا.

● لم اجد عندك ذهبا جديدا؟

- انا متخصص في شراء الذهب القديم والجديد ايضا.

● وهل يعرض عليك شراء ذهب جديد؟

- نعم قد تفضل احدى السيدات تبديل قطعة ذهب او بيعها وهي بعد في علبتها لانها لم تحبها فنعمل على بيعها وهنا اشتريها بسعر اعلى من سعر شراء الذهب القديم.

● هل تعيد بيعه؟

- انني لا ابيع ذهبا بالمحل هنا، فانني اشتري.

● نعم بمحل اخر فقد لاحظت ذلك اثناء البيع ووجودي عندك.

ضحك ولم يجب.

■ فاطمة فهد صالح تقول: انني افضل شراء الذهب وخاصة الاشياء الناعمة.

● هل سبق ان بادلت قطعة ذهب باخرى؟

- تاجر المصوغات لاتخافي عليه فهو يبيع لنا بالغالي ويشتري منا بالرخيص وتكون حجته ان فيها



● فاطمة فهد صالح

احجارا ليس لها قيمة وبهذه الطريقة يخسر الكثير من وزنها ويشمل وزن الاحجار الموجودة مع مصنعية تركيبها وكذلك انخفاض في سعر الذهب ١٠٠ فلس عن سعر الذهب الجديد مع ان اسعاره عالمية.

من حق المستهلك ان يطلب فاتورة يوضح بها وزن القطعة وعيار الذهب.

كان ذلك قول محمود حيدر تاجر المصوغات الذهبية واضاف يقول:

- للعلم لايوجد غش في الكويت، وخاصة في سوق الذهب فلا تدخل اي قطعة من الذهب المحل الا بعد مرورها على وزارة التجارة وهي التي تختم الذهب وتحدد العيار ولايوجد عيار ذهب اقل من ١٨ قيراطا وهناك عيار ٢١ قيراطا اما عيار ٢٢ قيراطا فهو يكون بين عيار ٢٢ قيراطا الى ٢٤ قيراطا وكذلك عيار ٢٤ قيراطا.

والفحص يتم من قبل وزارة التجارة وذلك اكبر حماية للمستهلك واذا وجدت اي قطعة ذهب غير مختومة يعتبر المحل مخالفا ذلك ليس حماية للمستهلك فهو حماية للبائع.

● عند شرائي قطعة ما من الذهب فما هي الاسس التي يجب مراعاتها عند الشراء؟

- اهم شيء عند الشراء ثقتك بالبائع ثم الانتباه الى الوزن وذلك سوف يوضح بالفاتورة ولابد ان نتاكد من ختم القطعة بالذهب الى مكتب حماية المستهلك التابع لوزارة التجارة للتاكد من صحة الفاتورة في السابق كانت الفاتورة مفصلة اكثر من الان بحيث توضح قيمة المصنعية وسعر غرام الذهب ثم اجمالي السعر اما الان فنجد الفاتورة مجملة سعر غرام الذهب مع سعر الصياغة.

● اي فاتورة هي الافضل للمستهلك

- الصياغة هي سر المهنة فلا يمكن ان نقول ان لكل غرام ذهب عليه صياغة ٦٥٠ فلسا ولا يمكن ان نقول



● محمود حيدر

ابدا اننا نضيف مصاريف المحل والربح على ثمن جرام الذهب فنحن نقول اليوم سعر الذهب مع الصياغة بمبلغ كذا... والزبون له حرية الشراء.

● تقريبا اذا كانت المصنعية تحسب على المشتري بـ ٧٥٠ فلسا فكم يكون ربحك؟

- يكون ربح دينار ربح في الغرام.

● لقد اعتدنا على المفاضلة عند الشراء فمن هو المستفيد البائع ام المشتري؟

- بصراحة اصبحت المفاضلة اي المساومة عادة عند جميع المشترين وفي رأيي انها طريقة خطا وفي بعض الاحيان قد تراعي الزبون لكي لانخسره، ولعلمك اذا كتبت لافتة تؤكد ان سعرنا محدود ولاتوجد مساومة فهنا سوف نخسر كل زبائننا ولا يدخل الينا اي زبون بعد ذلك فنلجا لرفع السعر على القطعة لعمل حساب المساومة سلفا.

● متى تترك المشتري يخرج بدون شراء؟

- عندما اجد ان البيعة خسرانة ولايمكن ان اخفض السعر عند المساومة لاكثر من ربع دينار فهذه هي حدودنا والمشتري على حسب مايرى.

● وقلت لابراهيم حسن: ان اسعار محلاتكم مرتفعة في الصياغة فما هو السبب؟

- اغلى صياغة للذهب هي الدقة الهندية التي تصنع بالهند وليس بالكويت كذلك توجد بعض الاطقم الايطالية مرتفعة الصياغة وهي مصنوعة بايطاليا وليس بالكويت وتسمى بالاكسترا. فلابد ان يكون المشتري واعيا وان يعرف بلد الصنع عند احتساب المصنعية لاننا دائما ندفع عليها رسوم جمارك وتامين ولاتنسى نظافة العمل ودقة الصنع في القطعة الذي قد لايتوفر دوما.

دور الاتحاد الانتاجي في تسويق الخضراوات المحلية

# في الحقل يقدم الخدمات وفي السوق يحمي المنتجين والمستهلكين

يقوم بتسويق الخضراوات المحلية ثلاث جهات هي: شركة المنتجات الزراعية الغذائية والاتحاد الكويتي للمزارعين واتحاد الجمعيات الانتاجية الزراعية.

بالنسبة للجهة الاخيرة لم نعرض للمميزات التي تقدمها للمزارع كجهة لا تهدف الربح بينما عرضنا لمميزات الجهتين الاخريين من خلال التحقيقات والاحاديث الصحفية.

فبالنسبة للاتحاد الانتاجي هناك خدمات تبدأ قبل الزراعة وتستمر الى ما بعد التسويق أهمها:

● حصول المزارعين على اسعار مناسبة لمنتجاتهم حيث ان صغر حجم منتجاتهم وتنافسهم فيما بينهم على البيع يخضعهم لاستغلال الدلالين.

● حصول المزارعين على الارباح التي كان يتحصل عليها الدلالون حيث ان الاتحاد لا يهدف الى تحقيق ارباح من وراء تسويق منتجات المزارعين وانما قام من اجل خدمتهم.

● حصول المزارعين على القيمة الحقيقية لمنتجاتهم نظرا لقدرة الاتحاد على المفاوضة والترويج والدعاية .. وايجاد طلب على المنتجات من قبل العديد من الجهات المشترية.

● التمتع بالعديد من الخدمات التسويقية التي يقدمها الاتحاد للمزارعين يسعر تكلفتها [العبوات - النقل - الفرز - التدريج ...الخ].

● التوفير في التكاليف التي يتحملها كل مزارع من اجل بيع منتجاته حيث يتم نقل المنتجات الخاصة بمجموعة من المزارعين دفعة واحدة بدلا من تيام كل مزارع بنقل منتجاته على حدة.

● قدرة الاتحاد على توفير المعدات والادوات والالات اللازمة لفرز والتدريج والتعبئة مما يؤدي الى حصول المزارعين على علاوة سعرية للجودة ومن ثم زيادة الاسعار المدفوعة لهم خاصة وان الزراع منفردين لا يستطيع أي منهم توفير مثل هذه الالات واستخدامها بكفاءة اقتصادية.

علاوة على ما سبق فان نجاح الاتحاد في تسويق منتجات المزارعين وحصولهم على اسعار مناسبة لمنتجاتهم سوف يؤدي الى اقبال الافراد على استثمار اموالهم في القطاع الزراعي بما يؤدي الى خلق ركيزة اقتصادية يمكن الاعتماد عليها في تامين احتياجات المواطنين من الغذاء مستقبلا.

### توفير العبوات

يتولى اتحاد الجمعيات التعاونية الانتاجية الزراعية توفير احتياجات الجمعيات الزراعية في منطقتي الوفرة والعبدلي من العبوات الورقية للمنتجات الزراعية والتي تتولى بدورها تزويد المنتجين الزراعيين بها وتعتبر هذه احدى الخدمات التعاونية المجانية التي يقدمها الاتحاد للمزارعين حيث يتم توفير العبوات بسعر تكلفتها «١٠٠» فلس سعة (٧) كلغ، و(٦٠) فلسا سعة (٣ر٥) كلغ ويقل هذا السعر عن سعر السوق السائد بمبلغ «١٠» فلوس لكل عبوة.

تتولى الجمعيات المعنية نقل العبوات من مقر المصنع الى مقراتها بالوفرة والعبدلي على نفقتها الخاصة دون تحميل المزارع اية مصروفات مقابل هذه الخدمة.

### التجميع والتعبئة

يتولى المنتج الزراعي القيام بعملية تجميع وتعبئة المنتجات الزراعية الخاصة به وذلك في العبوات التي تزوده لها الجمعية الزراعية المعنية ويختم كل عبوة بالختم الخاص بمزرعته.

يتولى المنتج الزراعي نقل منتجاته من مزرعته الى مركز التجميع المخصص بالجمعية التابع لها وذلك في الفترات المحددة من قبل كل جمعية والمعلنة في مقرها.

### الوزن

يتولى الموظف المختص بالجمعية استلام كمية المنتجات الموردة من المنتج الزراعي بعد التاكد من سلامة الوزن امام المنتج او وكيله، وفي حالة عدم ايفاء المنتج بالوزن يقوم الموظف المختص بتسجيل الوزن الفعلي او يمتنع عن الاستلام وفي كلتا الحالتين يلفت نظر المنتج لمنع تكرار ذلك مستقبلا.

### التدريج والفرز

يتولى المنتج الزراعي في البداية فرز وتدريج المنتجات طبقا للارشادات المرفقة وذلك لحين ان يتولى مندوب من قبل الجهة الحكومية المعنية فرز وتدريج المنتجات الزراعية في منطقتي الوفرة والعبدلي والتاكد من توافر الشروط والمواصفات القياسية فيها (نخب اول - نخب ثان - نخب ثالث).

يتولى الموظف المختص بالجمعية تحرير «سند استلام» للمنتجات الموردة من اصل وصورتين يوضح فيه الصنف - الكمية - عدد العبوات - وزن كل عبوة ودرجة الجودة ويعطى المنتج الاصل وتبقى صورة بالجمعية وترسل الصورة الاخرى للاتحاد للمحاسبة بموجبها.

### النقل والتفريغ

يتولى الاتحاد توفير سيارة نقل مبردة لنقل المنتجات من مراكز التجميع التابعة للجمعيات في منطقتي الوفرة والعبدلي الى مراكز واسواق تصريف المنتجات الزراعية وذلك خلال المواعيد التي يحددها الاتحاد بالاتفاق مع الجمعيات المعنية.

يقوم مدير الجمعية المختص بالاتصال بالاتحاد لتحديد الساعة التي يرغب فيها وصول السيارة لنقل المنتجات وذلك بعد التاكد من توريد المزارعين للكميات المناسبة ووضعها داخل العربات المخصصة للنقل.

يتولى الاتحاد من خلال شركة النقل المعنية تفريغ الكميات الواردة من مراكز التجميع التابعة للجمعيات الزراعية بشبرة الخضار.

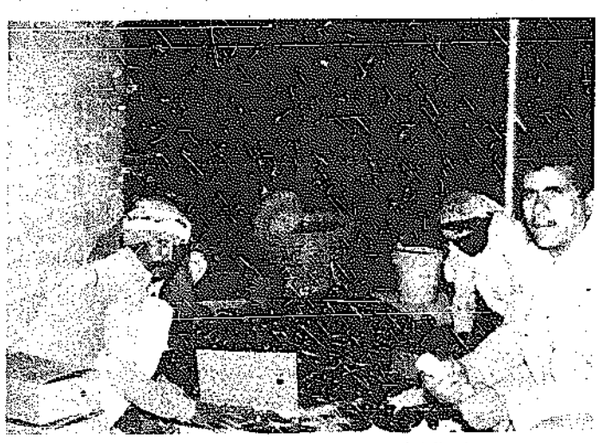
يتولى مسؤول الشبرة استلام المنتجات طبقا للبيانات الواردة في «اذن التسليم» المحرر من الجمعية المختصة والذي يسلم له من سائق السيارة ويوقع مسؤول الشبرة بالاستلام على صورة الاذن التي تبقى مع السائق لمحاسبة الاتحاد بموجبها والتي يسجل عليها ساعة انصراف السيارة.

### التسعير

يتولى مسؤول شبرة الخضار التابع للاتحاد تحديد السعر اليومي للمنتجات الزراعية حسب انواعها واوزانها ودرجة جودتها طبقا لسعر السوق السائد في الشبرة.

يتولى مسؤول الشبرة اخطار الاتحاد ومسؤول الجمعية المشتركة يوميا بقائمة الاسعار.

يتولى مسؤول الجمعية المشتركة للانتاج والتسويق اخطار الجمعيات التعاونية الاستهلاكية بالاسعار اليومية لمختلف انواع المنتجات الزراعية، كما يتولى اعداد قائمة بالاسعار ترسل في صورة نشرة اسبوعية الى اجهزة الاعلام وتقدم لمن يطلبها.



● فرز وتصنيف الخيار

### البيع

يتولى مسؤول الشبرة تصريف المنتجات الزراعية الموردة اليه اولا باول في سوق الخضار عن طريق البيع بالكرتونة لحساب المنتجين الزراعيين بحيث يكون السعر موحدا بالنسبة للصنف والنوعية والكمية الواحدة خلال اليوم نفسه.

تعطى اولوية للكميات المطلوبة من قبل الجمعية المشتركة للايفاء باحتياجات الجمعيات التعاونية الاستهلاكية حيث يتولى مسؤول الجمعية المشتركة التعرف يوميا على احتياجات الجمعيات الاستهلاكية من المنتجات الزراعية وتتولى هذه الجمعيات نقل تلك الاحتياجات من شبرة الخضار بوسائل النقل الخاصة بها بصورة مبدئية، (وفي تزايد الكميات المطلوبة يمكن النقل مباشرة من مراكز التجميع لمقرات الجمعيات التعاونية الاستهلاكية).

### العمولة التسويقية

يتولى اتحاد الجمعيات التعاونية الانتاجية الزراعية تحصيل عمولة من المنتج الزراعي نظير قيامه بالعمليات التسويقية المختلفة نيابة عنه (توفير الكراتين - النقل والتفريغ - تصريف المنتجات) تقدر بـ ٥٪ من قيمة المبيعات، وفي حالة قيام المنتج بنقل منتجاته على نفقته الخاصة الى شبرة الخضار تحصل عمولة تسويقية تقدر بـ ٤٪ من قيمة المبيعات نظير تصريف منتجاته.

يقوم اتحاد الجمعيات التعاونية الانتاجية الزراعية بمنح الجمعية التعاونية المشتركة للانتاج والتسويق عمولة تسويقية على الكميات التي تشتريها لحساب الجمعيات التعاونية الاستهلاكية تقدر بنسبة ١٪ من قيمة المبيعات للجمعيات الاستهلاكية.

يتولى مسؤول الشبرة تسليم اصل «اذن التسليم» وصور «سندات الاستلام» في صباح اليوم التالي الى قسم الحسابات بالاتحاد مرفقا بها كشف يوضح فيه قيمة مبيعات اليوم السابق لكل منتج على حدة من الاصناف المختلفة وكذا كمية ونوع المنتجات التي لم يتم بيعها لكل منتج، بالاضافة الى تقديم الفواتير التي تم بموجبها البيع للجمعية المشتركة او معارض الاتحاد.

### المحاسبة

يتولى قسم الحسابات بالاتحاد تحرير «سند قبض» باجمالي قيمة المبيعات التي تم توريدها لصندوق الاتحاد من قبل مسؤول الشبرة وفقا للكشف المقدم منه بعد تدقيقه.

يتم اصدار فواتير لكل منتج على حدة طبقا للسعر اليومي المحدد وفي ضوء البيانات الواردة في صور «سند الاستلام» المرسلة الى الاتحاد من الجمعية المعنية.

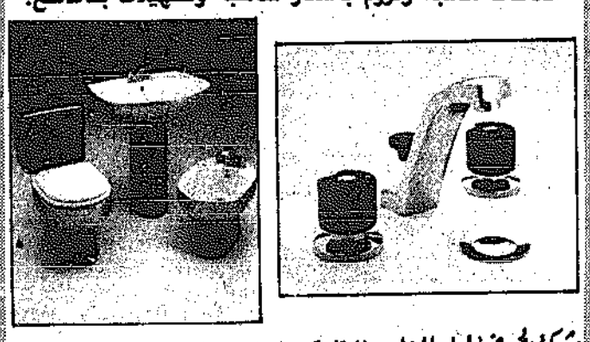
يتم الترحيل الى الذمم الخاصة بكل منتج لمعرفة رصيد حسابه في نهاية اليوم كما يتم الترحيل الى كارت مراقبة المخزون لمعرفة رصيد كل مورد بالشبرة للمنتجات التي لم يتم بيعها.

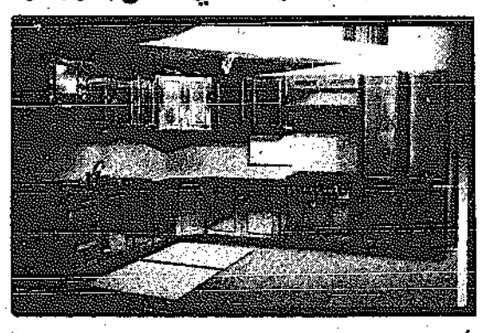
يتم صرف قيمة منتجات المزارعين يوم الاثنين من الاسبوع التالي للتوريد نقدا لمن تقل مستحقاته عن ١٥٠ دينارا وبشيكات مفتوحة للافراد ومظلة للشركات لمن يزيد عن ذلك.

وفي حالة تعذر حضور المنتجين بانفسهم يمكن قبول توكيل من المنتج مصدق عليه من رئيس الجمعية المعنية للشخص الذي يخوله نسحب رصيد مبيعاته من الاتحاد.


إعلانات مبوبة — هاتف مباشر ٤٨٢٤٣٦١/٤٨٢٤٣٦٠

مكتب للايجار
مقابل مجمع البنوك
بشارع مبارك الكبير
الايجار الشهري ٢٠٠ دينار
الاتصال ٢٤٢٣٩٤٤

فرصة للشراء
من أحدث أطقم الحمامات الايطالية بالوان وموديلات راقية مع خلاطات مذهبة وكروم باسعار مناسبة وتسهيلات بالدفع.

شركة الحميضي لمواد البناء، الشويخ - قرب الجوازات - مقابل معرض بي ام دبليو للسيارات
تلفون: ٤٨١٩٥٧٩/٤٨١٤٤٩٩/٤٨١٢٣٢١

مطابخ ستانلس ستيل راقية باسطح رخام
في معارضنا بالشويخ بموديلات حديثة وأسعار مناسبة وتسهيلات في الدفع بدون فوائد

شركة الحميضي لمواد البناء، الشويخ - قرب الجوازات - مقابل معرض بي ام دبليو للسيارات
تلفون: ٤٨١٩٥٧٩/٤٨١٤٤٩٩/٤٨١٢٣٢١

شركة
بيت التلفزيون والفيديو
تعلن عن
وصول كمية ضخمة من أشرطة كرة القدم العالمية ولأشهر اللاعبين في العالم
☆ أجمل أهداف كأس العالم خلال ثلاثون عاما
☆ أحلى الأهداف لأشهر اللاعبين في العالم
☆ أجمل الأهداف الانجليزية
☆ أشرطة تدريبية لكيفن وبوبي شارلتون
☆ أجمل أهداف نهائيات كؤوس اوروبا
النسخة الأصلية المغلفة لدينا فقط
مجمع الحساوي - شارع بيروت ٢٦٥٥٥٠٨ - ٢٦٤٣٤٥٦

تمكن واعزف العود
بطريقة مبسطة وفترة وجيزة

دروس الأغاني ☆ الكويتية ☆ السعودية ☆ العراقية ☆ المصرية
ت/ ٥٦٥٦١٩١ - الهتاز/ انغام

قنبي
نوعية ممتازة من المفاتيح الكهربائية
MADE IN ENGLAND

الكتامة الف ص.ب ٢١٦٣٢ صفاة ١٣٠٧٧ صمعنة - الكويت

ملك للاثاث
طقم صالون ١+٢+٣ = ٥٠ د.ك
ديوانية ٨ قطع = ١٤٠ ″
مطبخ ٧ قطع = ١٠٥ ″
غرفة نوم مزدوجة ٢٤٠ د.ك
غرفة نوم مفردة ٧٥ ″
سرير طابقين خشب ٤٥ ″
الصالة - شارع بغداد مقابل مدرسة الرازي

شركة إدارة المرافق العمومية
يسر شركة إدارة المرافق العمومية دعوة السادة أصحاب السيارات الراغبين بالسفر لهذا العام الاستفادة من الأسعار الصيفية المخفضة والبالغة ١١/- دينارا للشهر من ١/٦ حتى ٣١/١٠/١٩٨٨ بالمواقف التالية:
١) موقف سيارات الرازي ت: ٥٧٤٤٤٨٩
٢) موقف سيارات الدمنة ت: ٥٧٣٦٣٠٢
٣) موقف سيارات العاقول ت: ٢٤٠١٦٤٨
٤) موقف سيارات الميدان ت: ٢٤٦٣٠٨٩
٥) موقف سيارات الصوابر ت: ٢٤٠٥٤٦٩
٦) موقف سيارات الأحمدية ت: ٢٤٦٣٠٨٩
٧) موقف سيارات العدل ت: ٢٤٢٠٤٠٣
مع تحيات إدارة المواقف

للبيع
بعير مفر
معل زهور بالسالمية
شارع الخنساء، قرب نادي السالمية الرياضي، دخله جيد.
٥٧٤٥٨٥٩ - ٥٧١٩٨٥٧
٢٦١٩١٧٢ - أبو مشاري

للبيع
معرض بعيتا للأصباغ
شارع ابن خلدون قرب فيديو الشافعي
٢٦٣٦٢٧١
٢٥٤٥٧٦٣

للبيع
معدات مطعم
شوايات دجاج، شوايات همبورغر، قلايات شيبس، فريزرات.
٢٦٢٥١٥٢ - ٢٦١٣٣٢٦

للبيع
صالون سيدات
٥٣٣٢٣٦٥
٥٦١٥٨٠٠

للبيع
طابوق فخاري عراقي
تلبيس
الكمية ١١ الف
٤٨٣٣٩٨٦
من الساعة ١ - ٥ مساء

مفقود
رخصة قيادة اردنية خاصة باسم: ابراهيم محمد عبدالرحيم سعيد.
يرجى ممن يعثر عليها ان يتصل ٤٧٤٣٦١٧

مطلوب
رخصة بيع وشراء سيارات للايجار
٥٦٥٩٩٣٩
٥٦٥٩٣٢١

للبيع أو للايجار
رخصة مكتب استيراد وتصدير ووكيل بالعمولة
٤٨٨٠٣٤٩
من ٩ - ١٢ ظهراً
أبو أحمد

مركز قطع غيار التكييف والثريد

المجموعة الخليجية
٤٨٤٤٠٩٦
٤٨٤٩١٣٩

للبيع
معرض بالديكور
في موقع ممتاز بالبضاعة أو بدون.
الفروانية، الشارع الرئيسي
٤٧٤٢٢٣٤ - ٤٧٤٥١٠٨

للبيع
يوجد لدينا سيارات وانيت تويوتا جديدة - وبدون أرقام.
٤٨٨٩١٢٥
شركة علي الشمري وشركاه

مطلوب
لتأجير
فلل وادوار من فلل وشقق الاتصال
٢٤٥٢١٧٤/٢٤٥٢١٧١ الكويت
٢٤٥٢٦١٦
فيحان الحميداني

مطلوب
رخصة خياطة سيدات
٤٨٩٩٥٢٥ منزل
من الساعة ١ - ٤ بعد الظهر
أو ٤٣٣٠٠٣٦
من الساعة ٥,٣٠ - ٨,٣٠ مساء

الصدام في الخليج

■ فيما يحتدم الصراع حول تدفق نفط الخليج

# الجغرافيا تمنح السوفيت ميزة في الشرق الاوسط

سوف يكون الغرب في وضع متخلف في الشرق الاوسط «في المدى البعيد» كما قال المؤرخ الفرنسي فرناند بروديل. فاللعبة العظمى هناك تحتاج الى اثنين ليلعباها، والاتحاد السوفيتي له قوى فعالة ومؤثرة في تلك المنطقة بينما لا يتوفر لنا ذلك.

لقد تخلت بريطانيا عن قواعدها شرقي قناة السويس بعد عام ١٩٦٧، وتم اخراج الاميركيين من ايران بعد سقوط الشاه عام ١٩٧٩. وتجاور تركيا، التي هي عضو في منظمة حلف شمال الاطلسي (الناتو) المنطقة، ولكن الاتراك خائفون من جارهم السوفيتي. وبطريقة اخرى قيد التحالف الغربي يديه وربطهما خلف ظهره، اذ يتمسك بمبدأ عدم التدخل خارج منطقة المنظمة الاصلية، ومن المفارقات ان تطبيق هذا المبدأ بدأ بالحاح واصرار اميركي ابان ازمة السويس.

وعلى المدى القصير، هناك تطورات دراماتيكية في الخليج، اصبح الرأي العام الغربي مدمنا عليها. فالجيش العراقي استطاع في اربع ساعات فقط ان يطرد الايرانيين من المنطقة التي كانوا يحتلونها، الاسبوع الماضي. وكانت هذه آخر هزيمة للخميني. ففي ابريل، اجبرت القوات الايرانية على التراجع والانسحاب من شبه جزيرة الفاو التي كان احتلالها اكبر انتصار لها في الحرب، وأفضل ورقة تفاوضية في اية محادثات سلام مستقبلية، وذلك بشكل مذل ومهين كما دمر الاميركيون في الوقت نفسه نصف البحرية الايرانية بضربة واحدة.

لقد خسر الخميني الاشياء القليلة الثمينة التي كسبها خلال ثماني سنوات من القتال فرم فيها اكثر من نصف مليون ايراني في آلة النفاق (السحق) الجهنمية. ويتم حاليا تدمير قوات المشاة الايرانية بشكل روتيني بفعل التفوق العراقي في سلاح الجو وقوات الدروع والدبابات غير ان العراق لم يوجه الضربة القاضية للايرانيين. ولذلك فان النتيجة لكل ذلك جمود الوضع.

وبالرغم من ان ايران معزولة حاليا وان الحرب تبدو عقيمة وعديمة الجدوى، فان السلام غير مؤكد. لقد اقلقت الاضطرابات المناوئة للحكومة في المقاطعات، وحتى في مدينة قم المقدسة، والتي رفعت فيها شعارات تقول «الموت لمثيري الحرب» اقلقت الملالي المتطرفين، فانه طالما يقي الخميني حيا، فان ايران ستبقى مسترسلة في عنادها بالنسبة لوقف اطلاق النار.

وتبدو بغداد وطهران أمنتين طبقا للمقاييس المتقلبة في الشرق الاوسط، الذي يتمتع فيه الحكام بطول حياة تشبه حياة ملوك يورك ولانكستر. وموت الخميني يمكن ان يغير كل شيء، ولكنه منذ فترة طويلة وهو يحتضر.

لقد ظل تاثير حرب الخليج على امدادات النفط محور اهتمامنا الحقيقي منذ امد بعيد. ولكن الواقع ان النفط الآن ارخص مما كان عليه قبل عشر سنوات. وينقل العراقيون النفط الآن عبر خطوط انابيب، وليس عن طريق البحر، وفي وقت قريب جدا سيتبعهم الايرانيون في ذلك، وستكون «نقطة الاختناق» مضيق هرمز، ذات اهمية اكاديمية فقط. ولكن خمسين بالمائة من احتياطات النفط العالمية المعروفة لا تزال في منطقة الخليج. ولم نفعل شيئا خلال فترة التخمة لتخفيض اعتمادنا بعيد المدى عليه.

لقد اتخذ الاميركيون مؤخرا خطوة جديدة بناء على حسابات معينة فقد اظهرت لهم هذه الحسابات، سواء كانت صائبة او خاطئة، انهم بتسجيل ناقلات النفط الكويتية ورفع العلم الاميركي عليها، سيستعيدون الهيبة والمكانة التي فقدوها بسبب سلوك الكولونيل أوليفر نورث الغريب.

وقد عانى الاتحاد السوفيتي، مثل الغرب، من هزائم خطيرة في الشرق الاوسط. فكما خسرت الولايات المتحدة ايران ولبنان فان السوفيت اخرجوا من افغانستان. ولكن على المدى الطويل، لا تزال هناك فرص لدى الاتحاد السوفيتي بسبب قربه من المنطقة. وابقت موسكو خياراتها مفتوحة، برفض الانضمام الى حظر اسلحة غربي على ايران. وقد يساعد السوفيت احد حلفاء الخميني المحتملين في الوصول الى القمة، كما ان بامكانهم ان يتدخلوا بسرعة في اماكن اخرى في الشرق الاوسط لانهم موجودون في المكان نفسه. وليس معنى هذا اننا نتهم الاتحاد السوفيتي بانه مولع بالاذى بشكل خاص، وانما هي بكل بساطة مسالة جغرافيا، وتاريخ، ومصلحة ذاتية.

لقد حاولوا دائما التاثير على مسار الاحداث في ايران، تماما كما حاول البريطانيون والاميركيون فيما بعد السير في الاتجاه المضاد. ويتوجب على الولايات المتحدة ان تحاول مفاتحة ايران مرة اخرى، مهما كانت ذكرياتها هناك مؤلمة.

ان غورباتشيف يغني بصوت عذب جدا في الوقت الحاضر، وحتى اذا لم يغير لحنه، فان خليفته او من يستاصله ويحل محله بالقوة قد يفعل ذلك. والسنة فترة قصيرة في سياسات الدولة العظمى فاذا كنا قد انتقلنا من الوفاق الى حرب باردة جديدة خلال عامين في السبعينات فانه لن يستطيع اي دفء في العلاقات بين القوتين العظميين ان يضمن ان يظل الاتحاد السوفيتي والولايات المتحدة يعملان بتفاهم وانسجام. فالجغرافيا ستستمر في جعل الاتحاد السوفيتي في موقف افضل في الشرق الاوسط.

وهناك تشابه مزعج ومقلق في اوروبا. فمهما كانت صفة النظام في موسكو، من المحتمل ان يبقى الاتحاد السوفيتي القوة العظمى الوحيدة في اوروبا. ففي الماضي كانت بريطانيا تعيد توازن القوى بوضع قوتها البحرية والمالية تحت تصرف ائتلاف مقابل للقوى العظمى الاسبانية، او الفرنسية، او الالمانية المهيمنة، في ذلك الزمان. واما اليوم فيتوجب علينا ان نستورد الاميركيين واسلحتهم النووية ليقوموا بهذا العمل. وحقائق الجغرافيا والتاريخ لن تختفي فجاة حتى لو ظل «السوفيت الطيبون» مسيطرين في الكرملين فباستطاعتهم ان ينتظروا فرصتهم الملائمة في اوروبا كما في الشرق الاوسط.

مارتن آيفنز




■ عن الدستور الاردنية ■

الدبلوماسية المتجولة

■ جولة شولتز تكشف اتفاق العملاقين حوله

# رفض شامير يحول دون انعقاد المؤتمر الدولي

بعد اختتام القمة الاميركية – السوفيتية في موسكو وبعد ان شارك وزير الخارجية الاميركي جورج شولتز في اعمال هذه القمة بين الرئيس الاميركي رونالد ريغن والزعيم السوفيتي ميخائيل غورباتشيف، توجه شولتز من لندن الى منطقة الشرق الاوسط في مهمة مكوكية جديدة بين القاهرة وعمان وتل ابيب ودمشق، لكسب التاييد لمبادرته الجديدة من ناحية وفي محاولة من جانبه وجانب ادارته لانهاء الانتفاضة الفلسطينية في الاراضي العربية المحتلة والتي توشك ان تدخل شهرها السابع، والتي ذهب ضحيتها حتى الآن اكثر من مائتي شخص جميعهم من الشبان والشابات المدنيين.

وهناك هدف ثالث لجولته المكوكية الجديدة في المنطقة. وهذا الهدف هو الدعوة الى عقد مؤتمر دولي حول السلام في الشرق الاوسط. وهذا بحد ذاته يعتبر تطورا جديدا في الموقف الاميركي، خاصة وان واشنطن ظلت الى ما قبل فترة قصيرة غير مقتنعة بجدوى عقد مثل هذا المؤتمر، طالما ان اسرائيل وهي طرف رئيسي في الصراع العربي – الاسرائيلي ترفض المشاركة فيه باعتباره يفرض حلولا عليها.

ويبدو ان توجه شولتز الى المنطقة مجددا يعكس اتفاق الرئيس الاميركي ريغن والزعيم السوفيتي غورباتشيف في قمتهما الرابعة بموسكو على ضرورة بذل اقصى الجهود من اجل التوصل الى تسوية سياسية سريعة لازمة الشرق الاوسط. ومن ضمن هذه الجهود فكرة عقد المؤتمر الدولي، الذي كان الاتحاد السوفيتي سباقا الى الدعوة لعقده، اضافة الى ان معظم الدول العربية او جميعها اخذت تضغط بهذا الاتجاه، باعتبار ان ايجاد مثل هذه التسوية اصبح مطلبا دوليا. وسوريا التي تتزعم جبهة الرفض دائما في المعسكر العربي خففت من معارضتها لفكرة عقد المؤتمر الدولي، بل واعربت عن موافقتها على الخطوة طالما انها ستؤدي في النهاية الى انهاء معاناة الفلسطينيين في اراضيهم المحتلة.

ولكن بالرغم من توجه شولتز الى المنطقة في نطاق مهمته الجديدة، فان الجانب الاسرائيلي، ممثلا برئيس الوزراء وزعيم تكتل الليكود اليميني اسحق شامير، ما زال يرفض الحلول المفروضة من الخارج، وبالتالي فانه يرفض رفضا باتا المشاركة في المؤتمر الدولي، لان عقد مثل هذا المؤتمر يعتبر من وجهة نظره انخطوة الاولى نحو اقامة الدولة الفلسطينية.

ويرى المراقبون والمحللون السياسيون انه لن يكون امام الدولتين العظميين سوى الانتظار حتى موعد الانتخابات العامة المقبلة في اسرائيل لكي تبدأ بتنفيذ مخططاتها والاشياء السرية التي تم الاتفاق عليها خلال قمة موسكو فيما يتعلق بمشكلة الشرق الاوسط.


بسم الله الرحمن الرحيم

«يا أيتها النفس المطمئنة ارجعي إلى ربك راضية مرضية
فادخلي في عبادي وادخلي جنتي» صدق الله العظيم

إنتقل إلى رحمة الله تعالى

اللواء

يحيى عبد اللطيف الجنابي

وذلك صباح يوم الإثنين الموافق ٨٨/٦/٦
تقبل التعازي في منزله الكائن بالرميثية
قطعة ٢ شارع ساطع الحصري ـ منزل رقم ١٦
بجوار مدرسة أبو تمام المتوسطة للبنين.

إنا لله وإنا إليه راجعون


درشبيل

■ وزعوا خرائط لخاليستان تشمل مناطق باكستانية

# المتطرفون السيخ يتحينون الفرص للثأر من راجيف غاندي

يتحين زعماء طائفة السيخ وخاصة المتطرفون منهم الفرصة للاخذ بالثار لعملية الاقتحام الجديدة التي قام بها الجيش الهندي لمعبدهم الذهبي الديني في مدينة امريتسار، في الوقت الذي لا تزال رياح الحرب الاهلية تعم ولاية البنجاب الواقعة في شمال الهند.

ففي التاسع من مايو الماضي اقتحم حوالي خمسة الاف جندي ورجل شرطة مسلحين بمختلف انواع الاسلحة المعبد الذهبي في امريتسار، الذي يعتبر بمثابة الفاتيكان بالنسبة لطائفة السيخ. وقد طلب الجنود ورجال الشرطة من المتطرفين السيخ الذين يتحصنون داخل المعبد الاستسلام. وللحيلولة دون تمكين المتطرفين من الهرب من مدينة امريتسار، المعقل الرئيسي للسيخ والتي يبلغ عدد سكانها حوالي ستمائة وخمسين الف شخص، فقد فرضت قوات الجيش والامن حظر التجول في المدينة.

وفي الخامس عشر من مايو استسلم اكثر من مائة من المتطرفين المتحصنين في المعبد الذهبي. وقد جاء هذا الاستسلام بعد ان تمكنت فرقة كوماندوز تابعة للجيش الهندي، وتحمل اسم «القطط السوداء»، من اقتحام المعبد اثر حصار له استمر عدة ايام، وبعد ثلاثة ايام من المعارك الضارية مع المتطرفين السيخ المتحصنين داخل المبعد.

وفي الثامن عشر من مايو استسلم آخر ستة واربعين مسلحا من طائفة السيخ المتمركزين في المعبد. وقد رفض خمسة من زعماء السيخ المحاصرين الاستسلام لدرجة ان ثلاثة منهم تناولوا مواد سامة وفضلوا الانتحار على الاستسلام، فبينما تم اطلاق النار على الاثنين الاخرين اثناء محاولتهم الهرب من المعبد فقد ادى الى مقتلهما في الحال.

وعلى اي حال، فان عملية الاقتحام الثانية للمعبد الذهبي في امريتسار اسفرت عن مصرع ستة وثلاثين من المدافعين عن معبدهم الديني، اي اقل من العدد الذي سقط في عملية الاقتحام الاولى التي جرت في شهر يونيو من عام ١٩٨٤. ففي عملية الاقتحام الاولى للمعبد الذهبي التي جرت في عهد رئيسة وزراء الهند انراحنة انديرا غاندي سقط اكثر من الف ومائتي قتيل. وعندما تولى ابنها راجيف غاندي السلطة عقب اغتيالها على ايدي المتطرفين السيخ، قام بعملية تنظيف للبيت الهندي من هؤلاء المتطرفين وبدأ بعد العدة لتنظيف المعبد الذهبي كذلك من هؤلاء المتطرفين المسلحين، الذين يسعون بكل ما لديهم من قوة لاقامة دولة «خاليستان» اي «ارض النقيين» في ولاية البنجاب.

ولان السيخ كانوا متحدين لتحقيق هذا الهدف بالطرق السلمية وعن طريق الحوار، فان مجموعات كبيرة من هؤلاء رفضوا الانضمام الى المتطرفين لاقامة دولتهم بالقوة. وفي المقابل شكل المتطرفون «فرق اغتيال» خاصة مهمتها شن هجمات ضد عناصر الهندوس وقراهم كما نفذ هؤلاء المتطرفون سلسلة مذابح ضد المدنيين والعسكريين من الهندوس على حد سواء في ولايات البنجاب، هاريانا، وهيما جال براديش، حيث سقط اكثر من ثلاثة الاف شخص بين قتيل وجريح منذ التاسع من مايو الماضي.

وقامت مجموعات من المتطرفين السيخ بمهاجمة العمال المتجولين والمزارعين الذين كانوا يساعدون في حصاد المحاصيل واقامة قنوات الري، وقتلوهم اثناء نومهم. وكانت اقطع تلك المجازر الهجوم الذي شنوه على مقر اقامة العمال في البنجاب، حيث لقي خمسة وثلاثون شخصا من العمال النائمين مصرعهم اثر قيام مسلحين من السيخ بفتح نيران اسلحتهم الاوتوماتيكية من طراز «اي.كي.٤٧» عليهم، وفي مكان آخر هاجم متطرفون مسلحون آخرون من السيخ جمهورا من الناس كانوا يحتفلون باحد الاعراس مما ادى الى مقتل ثلاثة عشر شخصا منهم.

ولم يتوقف ارهاب السيخ عند هذا الحد، بل صعدوا من هجماتهم واعتداءاتهم وقاموا بمهاجمة باصات السياحة بالقنابل، مما ادى لمقتل عشرات الاشخاص واصابة المئات بجروح. وزرعت مجموعة اخرى من المسلحين السيخ عبوة ناسفة شديدة الانفجار في محطة للقطارات ادى انفجارها الى مقتل اربعة عشر شخصا واصابة اكثر من مائة آخرين بجروح، جراح عدد منهم خطيرة.

وقد ترك المتطرفون السيخ رسالة تضمنت تهديدات بمواصلة عمليات القتل ضد الهندوس وضد السياح الى ان يتم تحقيق هدفهم باقامة دولتهم الانفصالية في البنجاب، الحرب التي شنوها والتي تشهدها ولاية البنجاب اودت بحياة اكثر من الف ومائتي شخص منذ بداية هذا العام وحتى الآن، اي ضعف عدد القتلى الذين سقطوا خلال عام ١٩٨٧ باكمله.

واصبح المتطرفون السيخ، الذين يريدون اقامة دولة خاليستان من خلال القتل والارهاب والقنابل، أحسن تسليحا واكثر خبرة في مجال الارهاب. الآن. وخلال هجماتهم على مقار الشرطة ورجال الامن ظهر تفوقهم التسليحي على رجال الامن والشرطة، حيث كانت الغلبة لهم دائما او في معظم الحالات. اذ استطاعوا ان يحصلوا على البنادق الاوتوماتيكية الحديثة والمتطورة من طراز «اي.كي.٤٧» وعلى مدافع المورتر والالغام والصواريخ من البلد المجاور باكستان. وكانت هذه الاسلحة مخصصة في الاصل لتزويد المجاهدين الافغان بها لمحاربة القوات السوفيتية والافغانية الحكومية، ولكن المتطرفين السيخ نجحوا في الحصول عليها بعد ان دفعوا لتجار السلاح الباكستانيين ثمنا افضل مما يدفعه المجاهدون الافغان.

ونتهم الحكومة الهندية باكستان باقامة معسكرات خاصة في اراضيها لتدريب السيخ. وقد تصاعدت حدة هذه الاتهامات في الاونة الاخيرة لدرجة ان الحكومة الهندية نشرت الاف الجنود في مناطق الحدود المتاخمة لباكستان، بهدف ممارسة ضغوط على الحكومة الباكستانية لوقف دعم ومساعدة وتسليح وتدريب المتطرفين السيخ.

وفي الوقت الذي تصاعدت فيه حدة التوتر بين البلدين الجارين (الهند وباكستان) حول هذه المسالة، كان المتطرفون السيخ يحشدون قواهم، ويعززون تسليحهم، ويقوون نفوذهم، لدرجة انهم وزعوا خرائط لدولتهم الجديدة، التي لم تقتصر فقط على ولاية البنجاب، وانما شملت المناطق الشمالية الهندية كلها. والاكثر من ذلك انهم غيروا اسم العاصمة الهندية نيودلهي فاصبح اسمها الجديد بموجب الخرائط التي وضعوها داشميشناغار. وحتى مدينة لاهور عاصمة ولاية البنجاب الباكستانية، فانها تتبع من وجهة نظر السيخ الى دولة خاليستان. وهذا يعني ان دولة السيخ تشمل حسب مخططاتهم خمس شبه الجزيرة الهندية.

ويبدو ان هؤلاء المتطرفين نجحوا حتى الآن في تحقيق جزء من اهدافهم المستقبلية الانفصالية، حيث استطاعوا من خلال عمليات الارهاب التي مارسوها ان يجبروا الاف المواطنين من الهندوس على الهرب من مناطقهم واراضيهم في البنجاب. واضافة الى ذلك فانهم استبدلوا اسم مطار انديراغاندي الدولي في نيودلهي باسم «مطار بنيت الدولي» ويعود هذا الاسم الى زعيمهم بينت سينغ الذي نفذ عملية اغتيال رئيسة الوزراء الهندية السابقة انديرا غاندي في الحادي والثلاثين من اكتوبر عام ١٩٨٤، والذي قتل خلال عملية الاغتيال.

وقد اعلنت طائفة السيخ الحرب على عائلة نهرو في اعقاب الاوامر التي اصدرتها انديرا غاندي لجيشها لاقتحام المعبد الذهبي في امريتسار في يونيو عام ١٩٨٤، وهو الاقتحام الذي اسفر عن مصرع زعيم السيخ جارنيل سينغ بهيندرانوالي، الذي كان يطلق عليه اسم «خميني السيخ». وبعد مقتل هذا الزعيم السيخي تعهد المتطرفون من الطائفة بالانتقام من عائلة نهرو. وخصصوا جائزة مالية لكل من يقتل انديرا غاندي وابنها راجيف غاندي.

وبالنسبة لانديرا غاندي فانها اغتيلت بالفعل بعد شهور قليلة من عملية اقتحام المعبد الذهبي وعلى ايدي المتطرفين السيخ. ولكن عملية اغتيال انديرا غاندي على يد احد حراسها من السيخ في مقر اقامتها في دلهي جعلتهم يدفعون الثمن غاليا. فقد هاجم الهندوس معاقل السيخ وذبحوا اكثر من اربعة الاف منهم. وقد حدد راجيف غاندي هدفه بكلمات قليلة حين قال: «الارض زلزلت عندما سقطت الشجرة القوية الشامخة».

الانتخابات

■ ملوا العيش تحت سيطرة الميليشيات

# سكان الضاحية الجنوبية تواقون للحياة الطبيعية

اول ما يواجه الزائر عند دخوله الضاحية الجنوبية من بيروت الشوارع المزدحمة بالسيارات، واصوات الرصاص المتقطع، والرائحة العفنة المنبعثة من الاطعمة الفاسدة.

وفيما تسير القوات المسلحة السورية دورياتها، وتحرس الشوارع الرئيسية، يتعامل عملاء ايران بالدبلوماسية، وينهمك افراد ميليشيات «حزب الله» في تنظيف اسلحتهم، وحراسة الرهائن الذين يحتجزونهم، بانتظار الجولة التالية من نزف الدماء. واما سكان الضاحية الجنوبية الذين ظل مصيرهم موضع نزاع بين العصابات والدول المتنافسة، فقد رحبوا بقدوم سيارات نقل الذخائر بنفس الحماس الذي استقبلوا به انتهاء الاشتباكات بعد دخول القوات السورية للمنطقة. ومن ناحية، فان سكان الضاحية الجنوبية اشبه بالرهائن، تماما مثل الرهائن الغربيين الذين هزلت اجسامهم اثناء احتجازهم داخل السراديب والثكنات العسكرية والشقق السكنية.

وقال طالب يتكلم الفرنسية، واطلق على نفسه اسم «احمد» فيما كنا نقف في ظل حماية رجال امن سوريين في منطقة تسيطر عليها ميليشيات «حزب الله» بالقرب من الخط الاخضر الذي يفصل بين بيروت الغربية الاسلامية وبيروت الشرقية المسيحية: «سكان هذه المنطقة لا يؤيدون ايا من الميليشيات المتنافسة، يرغبون في ان يلعب اولادهم في الشوارع، وان يذهبوا الى المدارس، ويريدون ان تذهب زوجاتهم الى المخبز من اجل الحصول على الخبز. انهم يريدون حياة طبيعية».

غير ان الحياة الطبيعية لا تلعب اي دور في خطط اولئك الذين نصبوا تمثالا ضخما للخميني يواجهه الزوار على الطريق الساحلي الذي خطط فيه المسلحون الصحافي الاميركي تشارلز غلاس، العام الماضي، والحقيقة ان الحياة الطبيعية لا تروق لهؤلاء الذين يرغبون في بناء «ثاني جمهورية اسلامية» في العالم في منطقة تقدر مساحتها ببضعة اميال مربعة وتنتشر فوقها الاحياء الفقيرة والمساجد والمدن المؤلفة من الاكواخ والمباني السكنية المدمرة التي يحيط بها البحر من الغرب، وتراقبها الميليشيات المسيحية الى الشرق منها، ويقع بمحاذاتها مطار بيروت الذي يصور التناقض بين هذه المنطقة والعالم حيث تنطلق منه الطائرات وتمضي مدوية فوق اسطح المنازل في نقل من يستطيع السفر الى باريس والكويت وجنيف ولندن.

والحقيقة التي كشفتها الخطوة الجريئة التي اتخذتها سوريا بدخولها الضاحية الجنوبية، هي ان انهاء ازمة الرهائن ليس امرا سهلا، وان ترسيخ سيطرة الحكومة لن يكون ممكنا بدون الحصول على تنازلات من «حزب الله»، واستنادا الى مصادر رسمية فان حوالي ٥٠٠ شخص لاقوا حتفهم خلال القتال الذي استمر لمدة ٢١ يوما بين ميليشيات امل و«حزب الله» قبل دخول القوات السورية الى الضاحية.

وقال مسؤولون سوريون ان الرئيس السوري حافظ الاسد استقبل وفدا من «حزب الله» وعده بالامتثال لنصوص الهدنة. ولكن حتى اثناء تجوالنا في الشوارع، اضطرت القوات السورية الى التدخل في اعقاب مشادة، ومحاولة طعن بسكين، تبعها اطلاق نار، حيث زعم «حزب الله» ان اثنين من افراده قد جرحا فيما اختطف الثالث.

وقد انتشرت القوات السورية بحذر في الشوارع الكبيرة وعند مفترقات الطرق. ولا تكفي القوات السورية لمنع انفجار اعمال عنف جديدة، ولكن التكتيكات السورية تتيح لهذه القوات الرد على مثل هذه الاوضاع، بهدف ابقائها تحت السيطرة، وذلك بجلب تعزيزات سريعة. غير اننا لم نشاهد اية عربات مدرعة او دبابات.

– وفي هذه الاثناء، عادت الشخصيتان الرئيسيتان في عمليات احتجاز الرهائن الى الضاحية الجنوبية. فقد جرى تصوير فيلم لرئيس جهاز امن «حزب الله» المدعو عبد الهادي حمادي، فيما كان يتسلق المتاريس والتحصينات بصحبة الضباط السوريين واللبنانيين. وقد بدا حمادي الذي كان يدخن سيجارة ويرتدي سترة رياضية انيقة، حذرا من الكاميرات. وفي اعتقاد المانيا الغربية ان حمادي هو الذي امر باختطاف شخصين المانيين غربيين بغية افتداء شقيقه المتهم باختطاف طائرة «تي.دبليو.ايه» عام ١٩٨٥.

وقال مسؤولون غربيون ان عماد مغنية وهو الشخصية الرئيسية في «حزب الله» المتورطة في احتجاز تيري ويت والرهينتين الاميركيتين، تيري اندرسون وتوماس سذرلاند، عاد الى الضاحية الجنوبية كذلك. واعرب هؤلاء المسؤولون عن اعتقادهم بان مغنية سيظل متمتعا في موقفه من مصير الرهائن لسبب بسيط، وهو ان مكانته وسلامته الشخصية ترتبطان بهؤلاء الرهائن.

وبين مغنية وحمادي، يقف الشيخ محمد حسين فضل الله الذي اشبه ما يكون بالاب الروحي، والذي يحظى بالاحترام في شوارع الضاحية لمكانته الدينية. وقد تحدثت كلماته الاخيرة عن الرحمة والحرية والعمل المتواصل من اجل الرهائن.

وسواء اكان جادا او غير جاد في هذا، فان النتيجة واحدة ما دامت كلماته لم تؤد لاطلاق سراح الرهائن.

ويظل الرهائن سببا لاجراء مفاوضات مكثفة. في الوقت الذي يقول فيه المسؤولون السوريون ان قواتهم منتشرة في كل مكان من الضاحية الجنوبية، فان الدبلوماسيين الغربيين يعتقدون ان هذه القوات حافظت حتى الآن، على البقاء بعيدا عن المواقع العسكرية التابعة لميليشيات «حزب الله»، ومنطقة بير العبد القريبة من منزل الشيخ فضل الله، وقد تجنبت دخول تلك المناطق. وقد يعمل السوريون على احكام قبضتهم على المنطقة ببطء شديد، غير ان فاروق الشرع وزير الخارجية السوري قال ان السوريين لا يعرفون مكان احتجاز الرهائن.

ويبدو ان الرائحة النتنة التي تنبعث من الضاحية الجنوبية، وهدير طائرات خطوط الشرق الاوسط التي تنقل المسافرين الى مواطن الحرية بعيدا عن لبنان، ستظل تزعج انوف واذان الرهائن وتسلب من عيونهم النوم.

ومن ناحية اخرى، فقد ذكر بان الحراس الشخصيين الذين كانوا يرافقون السفير الاميركي جون كيلي قد تبادلوا اطلاق النار مع بعض رجالات الميليشيات المسيحية في بيروت الشرقية يوم الخميس، غير ان السفارة الاميركية افادت ان احدا لم يصب باذى.

وقالت المصادر الامنية بان السفير والحراس الشخصيين الذين كانوا في موكب من ثلاث سيارات لم يصابوا باذى الا ان رصاصة واحدة اصابت سيارة كيلي. ويذكر بان كيلي يتنقل في العادة، بسيارة ليموزين مضادة للرصاص.

والجدير بالذكر ان الحادثة وقعت في بيروت الشرقية بالقرب من مكتب حزب الكتائب الرئيسي.

مايكل شريدان

# الانتفاضة الفلسطينية مستمرة لليوم الـ ١٨٥

## مظاهرات واشتباكات واعتقالات غير عادية

# شهيدان وعدة جرحى

■ اعادة فتح المدارس الثانوية في الضفة

■ الاحتلال يختبر رصاصا جديدا لقمع الانتفاضة

الاراضي العربية المحتلة - الوكالات - سقط شهيدان فلسطينيان اخران في مسيرة الانتفاضة الشعبية الفلسطينية التي تدخل غدا شهرها السابع واصيب عدد اخر بجروح خلال اشتباكات عنيفة جرت مع قوات الاحتلال الاسرائيلية امس في انحاء مختلفة من الضفة الغربية وقطاع غزة. فيما اعادت سلطات الاحتلال فتح المدارس الثانوية بالضفة بعد ان ظلت مغلقة لمدة خمسة اشهر بسبب الانتفاضة.

واستشهد مواطنان فلسطينيان برصاص قوات الاحتلال احدهما من سكان مخيم عسكر بضواحي مدينة نابلس والاخر من ابناء بلدة الساوية بقضاء نابلس.

وتوفي المواطن الاول امس متاثرا بجروح اصيب بها الاسبوع الماضي خلال مصادمات جرت بين المواطنين الفلسطينيين وجنود الاحتلال والمستوطنين الصهاينة.

واصيب شابان فلسطينيان بجروح عندما اطلقت قوات الاحتلال النار في محاولة لتفريق مظاهرات عنيفة جرت امس في مدينة نابلس.

وذكر راديو تل ابيب ان شابين اخرين نقلا الى مستشفى «هداسا» بالقدس المحتلة بعد ان اصيبا بجروح قرب «باب الاسباط» بالمدينة ليلة امس الاول.

وقالت مصادر فلسطينية في القدس ان مظاهرات ومصادمات بين المواطنين الفلسطينيين وقوات الاحتلال جرت امس في العديد من مدن وقرى ومخيمات الضفة الغربية.

وفي خطوة تستهدف التاكيد على استمرار الانتفاضة بعد سماح سلطات الاحتلال باعادة فتح المدارس الثانوية في الضفة نظم الطلبة الفلسطينيون تظاهرات واسعة في مدن الخليل ورام الله ونابلس. واطلق جنود الاحتلال الرصاص وقنابل الغاز المسيل للدموع في محاولة لتفريق المتظاهرين مما اسفر عن اصابة احدهم بجروح.

وقال طلبة ومدرسون في رام الله ان العودة الى المدارس لا يعني انتهاء المظاهرات ضد الاحتلال الاسرائيلي.

ونسبت وكالة الاسوشيتدبرس «الى طالبة فلسطينية تدعى رنا بحو «١٧ عاما» ان «العودة الى المدرسة شيء جيد لاننا لن نتحرر دون تعليم ... اننا نستطيع التظاهر بعد انتهاء اليوم الدراسي، ويتعين منح التعليم اولوية ايضا».

لكن سلطات الاحتلال هددت باعادة اغلاق المدارس اذا ما استمرت المظاهرات.

وكانت القيادة الوطنية الموحدة للانتفاضة قد حثت الطلبة الفلسطينيين على العودة الى مدارسهم.

وشهدت مدينة ومخيم جنين امس مظاهرات ضد الاحتلال اقام خلالها المواطنون الفلسطينيون الحواجز والمتاريس واغلقوا الشوارع باطارات السيارات المشتعلة وهاجموا قوات الاحتلال بالحجارة والالات الحادة.

وجرت مظاهرات ومصادمات مماثلة مع القوات الاسرائيلية في مدينة قلقيلية وقرى عرابة وقباطية وفقوع وبيت ساحور، واطلق جنود الاحتلال الرصاص وقنابل الغاز ضد المتظاهرين الفلسطينيين وشنت حملة مداهمات شملت العديد من منازل الفلسطينيين.

وحطمت مجموعة فلسطينية ضاربة باصا عسكريا اسرائيليا في قباطية واصابت عددا من الجنود بجروح.

وفي قطاع غزة تولى الجنود ادارة مخيم البريج للاجئين الفلسطينيين بعد ان استقال زعماء مجلسه المحلي احتجاجا على الاحتلال الاسرائيلي وذلك استجابة لنداء قيادة الانتفاضة بالاستقالة.

وقال فلسطينيون ان الجيش الاسرائيلي قام بعدد غير عادي من الاعتقالات في ساعة متاخرة من الليلة قبل الماضية في مختلف انحاء القطاع. وقالوا ايضا ان الجنود اعتقلوا رجالا في العشرينات والثلاثينات من العمر في بيت حانون ورفح ومدينة غزة.

وقال احد سكان غزة «لقد ذهب الجنود الى كل منزل وسالوا عن اناس يريدونهم واقتادوهم الى شاحنة عسكرية. انه امر غير عادي. كل شيء كان هادئا خلال ايام الاضراب ولكن الاستمرار في اعتقال الناس شيء جديد».

وزار مساعد وزير الخارجية الاميركية لشؤون حقوق الانسان ريتشارد شيفتر القطاع امس للتحقيق من انتهاك اسرائيل لحقوق الانسان الفلسطيني في محاولتها لقمع الانتفاضة المتاججة منذ اكثر من ستة اشهر. وتنفذ المسؤول الاميركي مقتلات اسرائيلية للاطلاع على ظروف احتجاز الفلسطينيين فيها.

واطلقت زجاجة حارقة على حافلة اسرائيلية جنوبي مدينة طولكرم مما ادى الى احتراقها تماما.

وقال راديو العدو الذي اعلن عن ذلك ان سيارة الباص تستخدم لنقل العمال.

وجاء في التقرير الامني الذي اذاعه الراديو ان انفجارا قويا وقع مساء امس الاول في شارع «يونا» في حي «هدار كرمل» بمدينة حيفا مما اثار موجة من الذعر في المنطقة كما هرعت قوات الامن الاسرائيلية اليها وباشرت عملية تمشيط.

واضاف التقرير ان الشرطة الاسرائيلية ما زالت تحقق في ظروف القاء قنبلة غاز «او قنبلة دخان» على مجموعة من المنازل الليلة قبل الماضية في مدينة الرملة المحتلة عام ١٩٤٨ حيث ادى ذلك الى اصابة ٣٠ شخصا من مدنيين وافراد شرطة بجراح.

وذكر ان شروق القاء هذه القنبلة في شارع «متسادا» لم يتم تحديدها حتى الان.

على صعيد اخر التهمت النيران اكثر من ٥٠٠ دونم من الاشجار الحرجية بالقرب من قرية المكر قضاء عكا.

ونسب راديو اسرائيل الى متحدث باسم الشرطة الاسرائيلية قوله ان هذا الحريق متعمد وتم اعتقال عدد من الشبان الفلسطينيين من ابناء القرية على ذمة التحقيق.

واضاف ان حريقا كبيرا اخر اندلع امس الاول في احراش قرب مستعمرة عمونا.

ومن الجدير بالذكر ان مناطق الاحراش والمراعي التابعة للصندوق القومي الاسرائيلي «كيرن كايمت» تعرضت الى عدد كبير من الحرائق نجم عنها تدمير عدة مشاريع حرجية تابعة للصندوق تمت اقامتها على امتداد السنوات منذ اقامة الكيان الصهيوني على حساب الاراضي العربية.

ومن ناحية اخرى اعترف ناطق عسكري اسرائيلي بان قنابل الغاز التي تستخدمها قوات الاحتلال هي قنابل سامة وانها ادت الى تسمم ٢٠ شخصا تم نقلهم الى مستشفى «عساف هروفيه» ومستشفى «كيلان» غير انه امتنع عن الادلاء بتفاصيل عن هوية المصابين.

ناطق عسكري اسرائيلي قال ان الجيش الاسرائيلي يجري تجارب على رصاصة جديدة من الالمنيوم لاستخدامها ضد المتظاهرين الفلسطينيين.

## منطق

قال السيد جوناثان كتاب محامي داعية السلام الفلسطيني السيد مبارك عوض الذي ايدت المحكمة العليا الاسرائيلية قرار ابعاده عن وطنه «اذا كان شولتز غير قادر على التاثير فيما يتعلق بقيره مثل ابعاد فلسطيني محب للسلام يدافع بعدم العنف عن بلاده، فان محاولاته للسعي من اجل السلام والعثور على فلسطينيين مخلصين لتبادل احديث معه مقضي عليها حقا بالفشل.

## «تشارلي» مكرر على نهر الاردن

# عبور الجسور محظور على «سن التظاهر»

■ تجربة مريرة ومهينة للفلسطينيين وفريدة للاجانب

جسر الملك حسين - رويتر - في كل مرة تعبر فيها شاحنة محملة بالبضائع نهر الاردن يهتز الجسر المتداعي الذي يربط بين الضفتين.

ويبدو الجسر الذي يعتبر صلة حيوية بين الاردن والضفة الغربية المحتلة كما لو كان مهددا بالانهيار في كل مرة تعبره شاحنة.

ورغم ذلك فان ملايين الفلسطينيين والسياح ومئات الالوف من الاطنان من البضائع عبرت هذا الجسر - المبني من الواح خشب عرضها ٣٠ مترا على دعائم معدنية - خلال العشرين عاما الماضية.

وبموجب اتفاق نادر الحدوث بين «دولتين» في حالة حرب نظريا «يتعاون» الاردن واسرائيل في السماح بانتقال الناس والبضائع عبر الجسر ومنع مرور الاسلحة «والفلسطينيين المتشددين».

ويشبه الجسر الموقت الذي بنته اسرائيل عقب استيلائها على الضفة الغربية من الاردن في حرب ١٩٦٧ نقطة التفتيش «تشارلي» عند حائط برلين لانه يشكل منطقة عبور بين عالمين متعاديين.

ولكن منذ اندلاع الانتفاضة الفلسطينية ضد الاحتلال الاسرائيلي قبل ستة اشهر قل عدد الفلسطينيين الذين يسمح لهم بعبور الجسر الذي تطلق عليه اسرائيل جسر اللنبي.

ولايسمح الان لاي فلسطيني بادخال اكثر من ٤٠٠ دينار اردني «١٢٠٠ دولار» في الشهر الى الضفة الغربية في محاولة من الاسرائيليين للحد من الموارد المالية للانتفاضة. وفي الماضي كان يسمح لاي فلسطيني بادخال ٥٠٠٠ دولار دون اثباتها في اقرار ومبالغ غير محدودة اذا سجلها.

وقد اعلنت السلطات الاسرائيلية منذ فترة وجيزة ان عائلات المعتقلين الفلسطينيين الذين تم اعتقالهم اثناء الانتفاضة لن يسمح لها بالحضور من الاردن.

وقال شموئيل غورين رئيس ادارة الاحتلال الاسرائيلي انه لن يسمح ايضا لاي عربي «في سن التظاهر» ١٥ - ٣٠ سنة تقريبا - بالدخول.

ولم تنفذ مطالب ساسة اسرائيليين يمينيين باغلاق الجسر تماما.

كما تناقص بدرجة كبيرة عدد السائحين الذين عبروا الى الضفة الغربية نتيجة لحوادث العنف بين المتظاهرين العرب والقوات الاسرائيلية.

وعبور الجسر بالنسبة للفلسطينيين تجربة مريرة ومهينة اذ تبدا الرحلة من القدس في سيارة اجرة يقودها سائق عربي تخرج من بوابة دمشق عبر خط الهدنة القديم الذي كان يفصل بين القسم العربي الشرقي الذي حكمه الاردن من عام ١٩٤٨ الى ١٩٦٧ و«القسم اليهودي» الغربي.

وتهبط السيارة من المدينة المقدسة التي ترتفع ١٠٠٠ متر تقريبا فوق سطح البحر الى الطريق الصحراوي مارة بمدينة اريحا القديمة في وادي الاردن على انخفاض ٣٠٠ متر تحت مستوى سطح البحر.

ويسمح فقط لسائقين عرب يحملون ترخيصات خاصة بدخول المنطقة العسكرية حول الجسر التي تحرسها قوات وتحوطها اسلاك شائكة واسوار مكهربة.

واثناء زيارة في الاونة الاخيرة قام بها مراسل «رويتر» اشتكى السائق من ان قوات الاحتلال تتقاضى اكثر من ٢٠٠ دولار في الشهر لمنح السائقين رخصة لنقل المسافرين الى نقطة العبور.

وقال «ان التراخيص تشكل نوعا من المحسوبية. اذا كانوا لايحبونك لايعطونك ترخيصا وتصبح عاطلا».

واجراءات الخروج بالنسبة للاجانب قصيرة. يقوم ضباط الحدود الاسرائيلية بتحصيل ١٦ دولارا ضريبة خروج ويختمون جوازات السفر ويوجهون المسافرين الى الحافلة التي ستقلهم من الجانب الاسرائيلي الى الجانب الاردني وهي مسافة لاتتجاوز كيلومترا واحدا. وتمر الحافلة بموقف واسع تصطف فيه شاحنات فلسطينية فارغة عائدة من الاردن حيث يتم تفتيشها بحثا عن اسلحة.

وتخضع الشاحنات الفلسطينية لعملية تفتيش دقيقة جدا تكاد تجردها من كل شيء حتى يتمكن الجنود من فحص خزان الوقود والزيت وتحت المقاعد.

ويقول رجال الامن الاسرائيليون انهم وجدوا قنابل يدوية ورصاصا داخل الاطارات وانابيب العادم.

وعبور نهر الاردن نفسه لايستغرق سوى لحظات ويتم بعد عبور اخر نقطة اسرائيلية للكشف على الجوازات عند موقع مسلح تعلوه لافتة تقول «الادارة المدنية ليهودا والسامرة - جسر اللنبي».

وبخلاف ما ذكر في الانجيل عن «عمق واتساع» نهر الاردن فانه مجرى ضحل معتم تتقاطر مياهه من بحيرة الجليل ويصب في البحر الميت.

وعلى الجانب المحتل ترفرف ثلاثة اعلام اسرائيلية ولاتوجد اعلام على الجانب الاردني لان الجسر هناك لايمثل حدودا بل نقطة عبور اردنية الى نقطة اخرى اردنية ايضا تحتلها اسرائيل موقتا.

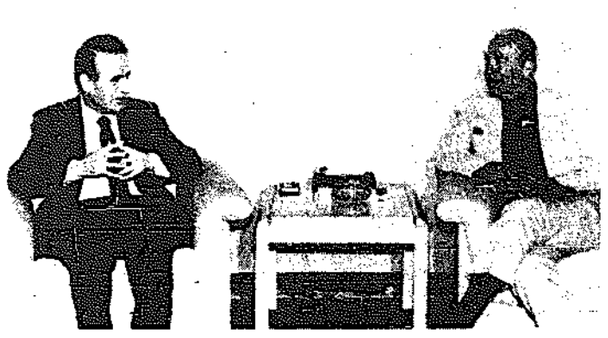
وعلى الجانب الاردني لايبدو انه حدث تغيير ملحوظ منذ ٢١ عاما فنقطة الوصول عبارة عن مبنى صفت فيه مقاعد مصنوعة من البلاستيك وتعلو جدرانه صور للقدس اثناء الحكم الاردني قبل ان تغير افق المدينة المقدسة بنايات اسرائيلية عالية.

ويتصف رجال البوليس الاردني بالدماثة ويقدمون الشاي والماء للمسافر الذي تاخرت وصول تاشيرة الدخول الخاصة به من عمان.

# التقى الأسد وتضاءلت آماله بنجاح مهمته

# شولتز يقترح كيانا فلسطينيا على الطراز الاميركي أو السويسري

■ واشنطن وموسكو اتفقتا على تكريس جهودهما للشرق الأوسط



● الاسد وشولتز اثناء جلسة المباحثات (رويتر)

عواصم - الوكالات - بحث وزير الخارجية الاميركية جورج شولتز مع الرئيس السوري حافظ الاسد خطته الخاصة بازمة الشرق الاوسط وسط تضاؤل آمال الولايات المتحدة بامكانية احراز تقدم كبير بهذا الشان.

واجتمع شولتز مع الرئيس الاسد فور وصوله الى دمشق من القاهرة وقبل ان يعود ثانية الى مصر في نطاق جولته الحالية في الشرق الاوسط وهي الرابعة التي يقوم بها هذا العام.

واطلع الوزير الاميركي الرئيس السوري على نتائج محادثات الرئيس الاميركي رونالد ريغن والزعيم السوفيتي ميخائيل غورباتشيف في قمة موسكو.

وقال مساعدون لشولتز ان موضوع الرهائن الاميركيين المحتجزين في لبنان يحتل صدارة في جدول اعمال محادثات الوزير الاميركي مع الرئيس الاسد. لكنهم اوضحوا ان هذه المسالة ليست السبب الرئيسي لزيارة شولتز لدمشق وانهم لا يتوقعون اطلاق سراح الرهائن في وقت وشيك.

شولتز ابلغ الصحافيين في مطار دمشق ان الولايات المتحدة والاتحاد السوفيتي «اتفقا معا على تكريس جهودهما وانفسهما لقضايا الشرق الاوسط». وقال ان الجانبين الاميركي والسوفيتي سيجريان مزيدا من المحادثات «ربما في وقت غير بعيد».

واوضح ان الدولتين العظميين حلتا العديد من نزاعاتهما «واذا كان باستطاعتنا حل بعض مشاكلنا، فلماذا لا يستطيع الناس في منطقة الشرق الاوسط» القيام بخطوة مماثلة بانفسهم؟

وكرر شولتز معارضته لاقامة دولة فلسطينية في الضفة الغربية وقطاع غزة المحتلتين وقال ان «اتحادا كونفدراليا او ارتباطا مع دولة اخرى او دول «هو سبيل عملي اكثر للنظر فيه».

واقترح وزير الخارجية الاميركية كيانا فلسطينيا في المستقبل على طراز الولايات الاميركية او الكانتونات السويسرية.

وجاءت زيارة شولتز الى سوريا بعد محادثات مع زعماء مصر والاردن واسرائيل يومي السبت والاحد الماضيين والتي قال شولتز انها كانت بناءة ولكنها لم تثمر عن تحقيق تقدم لمبادرته.

وقال شولتز للصحافيين في تل ابيب امس الاول بعد انتهاء محادثاته في اسرائيل «لا يمكنني ان اقول انه حدث تغير رئيسي في موقف اي جانب».

واضاف ان استمرار احتلال الضفة الغربية وغزة وعرقلة الحقوق الفلسطينية بعد طريقا مسدودا «والاعتقاد بان ذلك يمكن ان يستمر هو بمثابة وهم».

وقالت مصادر دبلوماسية ان تصريحات شولتز ربما كانت تهدف الى ابلاغ رسالة الى الرئيس الاسد.

وقال مصدر دبلوماسي «ربما يكون هناك تغير طفيف في الموقف. ولكن اذا كان شولتز يعني ما يقوله فان السبيل الوحيد للخروج من المازق هو ان توقف الحكومة الاميركية معونتها الاقتصادية والعسكرية الضخمة لاسرائيل».

وكان الرئيس الاسد قد قال يوم السبت الماضي ان الطريق الوحيد المؤدي للسلام هو عقد مؤتمر سلام دولي كامل الصلاحيات تشرف عليه الامم المتحدة وتشترك فيه منظمة التحرير الفلسطينية.

واسرائيل منقسمة بشان عقد مؤتمر دولي وترفض هي والولايات المتحدة التفاوض مع منظمة التحرير.

وفي هذا الوقت واصلت وسائل الاعلام السورية الرسمية حملتها على السياسة الاميركية في الشرق الاوسط واتهمتها بالانحياز الكامل الى جانب اسرائيل.

وقالت صحيفة «البعث» الناطقة باسم الحزب الحاكم في سوريا امس «نحن نريد السلام القائم على العدل لا السلام الذي تتشدق به اسرائيل والولايات المتحدة».

واضافت تقول «ان ثورة الاهل في الاراضي العربية المحتلة جزء من الدفاع العربي ضد العدوان الاسرائيلي وليست هي اعمال عنف كما يصفها شولتز وهي مستمرة حتى انهاء الاحتلال الاسرائيلي».

ولمح شولتز عندما زار تل ابيب امس الى انه ليس لديه امال عريضة بشان تحقيق تقدم سريع فيما يتعلق بالمقترحات الاميركية.

وقال «ان المشاكل التي جعلتني احضر مرارا الى الشرق الاوسط هذا العام تقترب من الحل بمقدار بوصات على احسن تقدير».

وبعد المحادثات التي اجراها شولتز مع الزعماء الاسرائيليين لمح الى ان الرئيس الاميركي رونالد ريغن ربما يكون قد سلم بانه من غير الممكن احراز الكثير من قبل ان تنتهي فترة ولايته في يناير المقبل.

وقال شولتز «اوضح لي الرئيس اننا ارتبطنا وسنظل مرتبطين وسنفعل كل ما في وسعنا كي تنجز هذه الحكومة اقصى ما تستطيع وتترك لحلفائنا موقفنا بناء وايجابيا وهو ما قد ننجح في تحقيقه».

وقال ان اناسا كثيرين يسالون لماذا كلف نفسه عناء العودة الى الشرق الاوسط للقيام بهذه المهمة الشاقة.

واضاف قائلا «والاجابة واضحة. فالصراع العربي الاسرائيلي لا يزال مستمرا».

## وصل الى نيويورك ويلتقي شيفاردنادزه

# شامير: لدينا الكثير لمناقشته

نيويورك - الوكالات - بدأ رئيس الوزراء الاسرائيلي اسحق شامير امس زيارة للولايات المتحدة يشارك خلالها في مناقشات قضية نزع السلاح في الجمعية العامة للامم المتحدة.

وقبيل مغادرته مطار اللد متوجها الى نيويورك ابلغ شامير الصحافيين بانه سيجتمع مع عدة زعماء اجانب بينهم وزير الخارجية السوفيتي ادوارد شيفارد نادزه.

وقال رئيس الوزراء الاسرائيلي انه سيناقش مع شيفارد نادزه موقف الاتحاد السوفيتي من اسرائيل واتجاهات موسكو في المنطقة بشكل عام.

وكان الاتحاد السوفيتي قد قطع علاقاته الدبلوماسية مع اسرائيل خلال الحرب العربية - الاسرائيلية عام ١٩٦٧.

وقال شامير للصحافيين عن لقائه المقبل مع شيفارد نادزه «ان لدينا الكثير لمناقشته معا». واضاف ان المحادثات ستركز كذلك على قضايا اقليمية وعدم وجود علاقات طبيعية بين موسكو وتل ابيب وما اسماه بمشكلة اليهود السوفيت.

ويعتبر اجتماع شامير وشيفارد نادزه الاخير في سلسلة محادثات عقدت بين مسؤولين اسرائيليين وسوفيت منذ تولي الزعيم السوفيتي ميخائيل غورباتشيف السلطة قبل ثلاثة اعوام.

## دعا الى موقف موحد لدعمها

# المستيري: الانتفاضة غيرت مجرى الصراع

تونس - واخ - اكد وزير الخارجية التونسي السيد محمود المستيري ضرورة خروج الدول العربية من مؤتمر القمة العربي الطارىء الذي يبدأ اعماله اليوم في الجزائر بموقف موحد لتقديم كافة اشكال الدعم للانتفاضة الشعبية الباسلة التي يخوضها الشعب الفلسطيني في الاراضي المحتلة من اجل انهاء الاحتلال الصهيوني واقامة الدولة الفلسطينية المستقلة.

واوضح المستيري في حديث لوكالة الانباء التونسية ان الانتفاضة المتواصلة منذ ستة اشهر قد غيرت مجريات الصراع العربي الاسرائيلي من خلال تاكيد الشعب الفلسطيني بقيادة منظمة التحرير الفلسطينية على ارادته في تولي امور ثورته بنفسه واصراره على الاستمرار في الكفاح حتى استعادة حقوقه المشروعة وقال ان هذه الانتفاضة في حاجة الى دعم مادي واضح لاسيما وان اسرائيل قد عمدت منذ اندلاع ثورة الحجارة الى استخدام السلاح الاقتصادي لاجهاضها.

واضاف الوزير التونسي يقول / انه فضلا عن هذا الدعم المادي الذي تمثل الدول العربية على تقديمه بما يلبي حاجيات سكان الارض المحتلة ويدعم صمودهم فان الوضع يتطلب توفير المناخ السياسي والدبلوماسي والاعلامي الملائم حتى يحقق الشعب الفلسطيني اهدافه في التحرر.

واكد المستيري ان وحدة الموقف العربي هي شرط اساسي لكسب المعركة وفرض السلام على العدو الصهيوني وفي رده على سؤال حول امكانية انعقاد المؤتمر الدولي المقترح للسلام حول الشرق الاوسط قال ان الوصول الى هذا المؤتمر يتطلب توفير كافة اسباب النجاح له حتى يكون مؤتمرا ذا صلاحيات كاملة ويؤمن الوصول الى تسوية عادلة ودائمة وذلك باقامة الدولة الفلسطينية المستقلة.

## مؤتمر العمل الدولي يتضامن مع الفلسطينيين الخميس

جنيف - كونا - تحتفل الوفود المشاركة في مؤتمر العمل الدولي الخامس والسبعين يوم الخميس المقبل «بيوم التضامن والمعلومات مع العمال الفلسطينيين والشعب الفلسطيني».

ويتوقع ان تختار لجنة في المؤتمر غدا او يوم الاربعاء المقبل مشروع قرار قدمته المجموعة العربية حول ظروف العمل في الاراضي المحتلة من اجل مناقشته وتبنيه بالاجماع.

## مع دخولها الشهر السابع

# حصيلة الانتفاضة تميل لصالح الفلسطينيين

# وآثارها الاقتصادية على اسرائيل لا يمكن احصاؤها

القدس المحتلة - ا ف ب - تدخل الانتفاضة الفلسطينية في الضفة الغربية وقطاع غزة المحتلين غدا شهرها السابع وسط بوادر تؤكد انه ليس هناك ما يشير الى احتمال عودة الحياة في المنطقتين الى وضعها الطبيعي.

وكالة فرانس برس بثت تقريرا تحدثت فيه عن اهم تطورات الانتفاضة منذ تفجرها وما اسفرت عنه حتى الان من نتائج. وجاء في تقرير الوكالة:

في ٨ ديسمبر الماضي اصطدمت شاحنة اسرائيلية نصف قاطرة كانت تسير في قطاع غزة بسيارتين تقلان عمالا فلسطينيين مما اوقع ثلاثة قتلى. وفي اليوم التالي وقع اشتباك عنيف بين متظاهرين فلسطينيين وجنود اسرائيليين اسفر عن سقوط شهيد الانتفاضة الاول.

وبعد ستة اشهر ارتفعت الحصيلة الى ١٩٠ قتيلا سقطوا بالرصاص و ٢٠ لاسباب مختلفة واكثر من الف جريح بينهم مئات اصبحوا عاجزين الى مدى الحياة. كذلك اعتقلت القوات الاسرائيلية ١٧ الف فلسطيني «تقديرات متطابقة لمنظمات انسانية عدة لا يزال خمسة الاف من بينهم محتجزين مما يرفع عدد المعتقلين الفلسطينيين «لاسباب امنية» الى عشرة الاف معتقل.

وعلى الصعيد الاقتصادي فان الاضرار الناجمة عن الاضرابات وعرقلة السير وشلل المبادلات لا يمكن احصاؤها. ومن المفارقات الغريبة ان الرواتب التي يحصل عليها الفلسطينيون من اسرائيل هي التي وفرت للسكان اسباب المعيشة.

ومع نهاية الشهر السادس تميل الحصيلة كما يلاحظ ميدانيا لمصلحة الفلسطينيين..

فالانتفاضة ارغمت الجيش الاسرائيلي على اجراء انتشار لم يسبق له مثيل. فقد خصص رسميا ١٠ في المائة من قواته للاراضي المحتلة اي ما يقل قليلا عن ١٥ الف رجل. الا ان مصادر اخرى تقول ان هذا الرقم اقل كثيرا من الرقم الحقيقي والذي يرتفع على كل الاحوال ١٥ ضعفا عن عدد هذه القوات قبل «الانتفاضة» نظرا لان الجيش لم يكن يخصص سوى نحو الف رجل لاحتلال الضفة الغربية وقطاع غزة.

اضطر الجيش الى مضاعفة فترات الاحتياط التي تبلغ شهرين حاليا.

النفقات الاضافية للمحافظة على الامن وتهرب الفلسطينيين من الضرائب وخسارة الشركات الاسرائيلية نتيجة عدم وجود زبائن فلسطينيين عوامل اثقلت كثيرا على اقتصاد البلاد. وتقول وزارة الاقتصاد الاسرائيلية ان الانتفاضة كلفت اسرائيل بالفعل ٥٠٠ مليون دولار نصفها نفقات عسكرية زائدة.

واضافة الى ذلك هبوط الحركة السياحية الناجم عن الاحداث والذي تقدره وزارة السياحة بنحو ٢٥ في المائة على الاقل مقارنة بالعام السابق.

وعلى الصعيد الدبلوماسي جذب الفلسطينيون بصورة مثيرة انتباه الغربيين الامر الذي اسفر خاصة عن جهود اميركية لم يسبق لها مثيل منذ حرب اكتوبر ٧٣.

مسابقة ساعات البا احدى وكالات شركة يوسف احمد الغانم واولاده تقوم بسحب اليانصيب على جوائز مسابقة البا لشهر رمضان





بحضور ادارة مبيعات مجموعة الكترونيات الغانم ومندوب وزارة التجارة والصناعة ومندوب وزارة الداخلية وجمهور من الزبائن الكرام تم يوم الخميس الموافق ١٩٨٨/٦/٢ ففي تمام الساعة السادسة مساء سحب اليانصيب في معرض ساعات البا الكائن في السالمية على الجوائز المقدمة من الشركة وبالتعاون مع جنرال موتورز والخطوط الجوية البريطانية وقد اسفرت نتيجة السحب عن فوز -

| اسم الفائز | الجائزة |
|---|---|
| ١ - شهناز محمود شريف | سيارة سبرنت |
| ٢ - نبيل ابو ذر الغفاري | تذكرة سفر الى لندن مع الخطوط البريطانية |
| ٣ - نذار عمر الفصين | تذكرة سفر الى دلهي على الخطوط البريطانية ذهابا وايابا |
| ٤ - مازن محمود حماد | فيديو فيليبس ثلاثة انظمة |
| ٥ - مصطفى كامل احمد | تلفون نظام السكرتيرة |
| ٦ - حقيه عبد الجليل ابراهيم | جهاز شحن كهرباني |

٧ - كل من الفائزين من رقم ٧ الى رقم ١٢ حصلوا على ساعات البا.

سميحة سلامة اسماعيل - صقر محمد عباس - فاطمة فاضل الصراف - مريم عبد الفتاح سالم حبه علي حربا - محمد رضا جاسم عبد المحمد.

وهذا وقد قامت ادارة الشركة بتقديم هدايا رمزية للجمهور الذي حضر سحب اليانصيب ولم يحالفهم الحظ.


بسم الله الرحمن الرحيم

أسرة ثانوية أم الحارث الانصارية

تتقدم بأحر التعازي القلبية إلى الزميلة /

سلوى محمد الشطي

بوفاة شقيقها المرحوم فاضل

للفقيد الرحمة ولذويه الصبر والسلوان

انا لله وانا اليه راجعون



بسم الله الرحمن الرحيم

جامعة الكويت

إدارة الابحاث

مكتب مساعد مدير الجامعة للابحاث

إعلان

تعلن ادارة الابحاث - مكتب مساعد مدير الجامعة الابحاث عن توفر وظيفة (سكرتير / سكرتيرة) وفقا للشروط التالية :

١ - اجادة الطباعة باستخدام أجهزة معالجة الكلمات Word Processor باللغتين العربية والانجليزية.

٢ - اجادة اللغتين العربية والانجليزية قراءة وكتابة ومحادثة.

٣ - أن لا تقل سنوات الخبرة عن ٣ سنوات.

٤ - أن يكون لدى المتقدم اقامة صالحة وقابلة للتحويل.

علما بان ساعات العمل الرسمية من السابعة والنصف صباحا حتى الساعة الرابعة مساء.

تقدم الطلبات الى ادارة الابحاث - مكتب مساعد مدير الجامعة للابحاث بمبنى الجامعة بالخالدية - مبنى ٢ع - الدور الثالث اعتبارا من تاريخ نشر الاعلان وحتى نهاية دوام يوم الاربعاء ١٩٨٨/٦/١٥.



بسم الله الرحمن الرحيم

"يا أيتها النفس المطمئنة ارجعي الى ربك راضية مرضية فادخلي في عبادي وادخلي جنتي"

صدق الله العظيم

آل كتانه

في الكويت والضفة الغربية والاردن والمهجر

ينعون ببالغ الحزن والأسى فقيدهم الغالي

المرحوم

سعيد شريف كتانه

تقبل التعازي إعتباراً من اليوم ولمدة ثلاثة أيام للرجال في منزل صهره جمال كتانه الكائن أول شارع تونس / فوق البنك التجاري وللنساء في منزل المرحوم / سعيد شريف كتانه الكائن في أول شارع تونس فوق الشركة الزراعية بناية ردلان الحمد شقة ٦

إنا لله وانا اليه راجعون

مؤتمر قمة الاستقلال الثاني في الجزائر

## المطلوب موقف عربي يحدد استراتيجية العمل المستقبلي

# بلد المليون شهيد يستضيف اليوم قمة الانتفاضة الفلسطينية

الجزائر - كونا - تستقبل بلد المليون شهيد ملوك ورؤساء وزعماء الدول العربية المشاركين في القمة العربية الطارئة التي تبدأ اعمالها هنا اليوم لبحث سبل دعم الثورة الشعبية الفلسطينية في الارض المحتلة التي تنتهي يوم انعقاد القمة شهرها السادس.

ودعت الجزائر التي قدمت مليون شهيد من ابنائها قربانا للتحرير والاستقلال من التبعية والاستعمار الفرنسي الى هذه القمة لدعم ثورة الشعب العربي الفلسطيني في الارض المحتلة الذي يقدم كل يوم عشرات الشهداء الذين يروون بدمائهم الطاهرة ارض فلسطين ويؤكدون كل يوم حقهم في تحرير ارضهم واقامة دولتهم المستقلة على الارض الفلسطينية.

- وطلبت الجزائر الدولة المضيفة ان يقتصر جدول اعمال القمة العربية الطارئة الرابعة على موضوع واحد هو دعم الانتفاضة الفلسطينية بما يضمن لها مزيدا من التعبئة والتنظيم والشمول في مواجهة الممارسات الصهيونية الارهابية وتعزيزا لمواقع الثورة من اجل استعادة الحقوق المشروعة للشعب الفلسطيني في تحرير اراضيه العربية المحتلة واقامة دولته المستقلة على الارض الفلسطينية.

وطالبت الجزائر عبر كافة قنواتها الاعلامية ملوك ورؤساء وزعماء الدول العربية المشاركة في القمة باتخاذ موقف عربي موحد وصلب يحدد استراتيجية العمل العربي المستقبلي.

وتنعقد قمة الجزائر وسط اجواء تفاؤل تعم ارجاء الوطن العربي فجرتها الثورة الشعبية الفلسطينية البطلة في الارض المحتلة - اشرف الثورات العربية في التاريخ العربي الحديث - والتي تدخل شهرها السابع اليوم رغم رهان الولايات المتحدة وحليفته اسرائيل على عدم استمرارية نفسها النضالي نظرا للاساليب القمعية والوحشية التي تمارسها الآلة العسكرية الصهيونية.

وقامت الجزائر بجهود حثيثة لازالة كافة العقبات التي قد تعرقل سير القمة العربية الطارئة وضمان اكبر مشاركة للقادة العرب فيها.

وتوجت هذه الجهود باعادة فتح الحدود بين الجزائر والمغرب واعادة العلاقات المقطوعة بينهما منذ نشب النزاع حول الصحراء الغربية قبل ١٢ عاما.

ويصل العاهل المغربي الملك الحسن الثاني الى الجزائر على متن اليخت الملكي - مراكش - في اول زيارة للجزائر العاصمة منذ عام ١٩٧٣.

وكان الملك الحسن الثاني قد زار مرتين منطقة على الحدود بين البلدين هي قرية العقيد لطفي الجزائرية اولهما عام ١٩٨٣ حيث اجتمع مع الرئيس الجزائري الشاذلي بن جديد والثانية في العام الماضي حين حضر والرئيس بن جديد قمة ثلاثية رعاها العاهل السعودي الملك فهد بن عبدالعزيز لتطبيع العلاقات بين البلدين التي قطعتها الرباط اثر اعتراف الجزائر بجمهورية الصحراء التي شكلتها جبهة «البوليساريو» في مارس ١٩٧٦.

واحتل المغرب العربي واجهة الاحداث في الشهور الاخيرة عقب الانفراج الرئيسي الذي تم في الشهر الماضي بين تونس وليبيا.

وطالب زعيما البلدين الليبي معمر القذافي والتونسي زين العابدين بن علي في اجتماع في جزيرة جربة التونسية الشهر الماضي بقيام مغرب عربي بلا حدود.

وترددت انباء ان زعماء الدول العربية في المغرب الكبير سيعقدون قمة مصغرة على هامش القمة العربية الطارئة. وستكون هذه اول قمة تجمع زعماء تونس والمغرب والجزائر وليبيا وموريتانيا.

ولعل ابرز علامة ايجابية في اجواء التحضير لانعقاد القمة العربية الطارئة المصالحة السورية الفلسطينية التي تكرست باستقبال الرئيس السوري حافظ الاسد لزعيم منظمة التحرير الفلسطينية ياسر عرفات في ابريل الماضي بعد خروج الاخير من دمشق عام ١٩٨٣.

وكانت الحكومة السورية قد اعلنت في ٢٤ يونيو ١٩٨٣ بان زعيم منظمة التحرير الفلسطينية ياسر عرفات والقائد الفلسطيني الشهيد خليل الوزير - ابو جهاد - اشخاص غير مرغوب فيهم في سوريا وقامت بطردهم من اراضيها.

وجاءت المصالحة السورية الفلسطينية عقب استشهاد القائد الفلسطيني ابو جهاد في تونس في ١٦ ابريل الماضي على يد عصابات العدو الصهيوني والرغبة السورية في دفنه في دمشق.

وفتحت المصالحة السورية الفلسطينية صفحة جديدة في ملف العلاقات بين دمشق والمنظمة ويمكن القول ان عنوان هذا الملف هو مواجهة المخططات الاميركية في المنطقة والمتمثلة بما يسمى بمقترحات شولتز السلمية الاخيرة.

ورفضت سوريا بشكل واضح خطط شولتز ومناوراته واكدت بانه من اجل ان يتم عقد المؤتمر الدولي بالمواصفات العربية فانه لا بد من استمرار الانتفاضة الفلسطينية ووحدة الموقف العربي.

ودعت الى عقد مؤتمر دولي كامل الصلاحيات بحضور كافة الاطراف بما في ذلك منظمة التحرير الفلسطينية على قدم المساواة وذلك من خلال وفد عربي مشترك كما اكدت بان الهدف العربي من المشاركة في المؤتمر تحقيق الانسحاب الاسرائيلي من الاراضي العربية المحتلة واقرار حقوق الشعب الفلسطيني بالعودة وتقرير المصير واقامة الدولة المستقلة بقيادة منظمة التحرير.

واكدت القيادة السورية مرارا ابان دعم الانتفاضة الفلسطينية هو المهمة الاساسية في الوقت الحاضر للنضال العربي المشترك واهمية توحيد الموقف العربي المشترك من خلال قمة الجزائر من اجل حشد الطاقات والمواقف العربية في مواجهة مؤامرة شولتز وتصعيد الانتفاضة.

وسبق انعقاد قمة الجزائر تحركات دولية عربية واتصالات ثنائية كان ابرزها توقيت الجولة الجديدة لوزير الخارجية الاميركي جورج شولتز للمنطقة بحيث تتزامن مع انعقاد القمة.

وفسرت دوائر سياسية عربية ودولية جولة شولتز التي تشمل مصر والاردن وسوريا وفلسطين المحتلة بانها مناورة اميركية جديدة لاجهاض الانتفاضة وتحويل الانظار عنها وعن القمة التي خصصت لها.

وقوبلت ما تسمى بمبادرة شولتز السلمية للنزاع في المنطقة برفض من كافة العواصم العربية التي زارها فيما عدا مصر التي ابدت بعض التحفظات عليها ورأت كل العواصم العربية في المناورة الاميركية الجديدة محاولة لاجهاض الانتصارات السياسية والاعلامية الضخمة التي حققتها الانتفاضة الفلسطينية في الوطن المحتل.

وكان المجلس الوزاري لمجلس التعاون لدول الخليج العربية والذي اختتم اعماله في الرياض امس الاول قد تطرق بشكل اساسي الى الوضع العربي الراهن وما انعقد عليه العزم من عقد اجتماع عربي طارىء.

وقال رئيس الدورة الحالية وزير الخارجية السعودي الامير سعود الفيصل ان المجلس الوزاري تباحث بشكل اساسي في عقد الاجتماع العربي الطارىء على مستوى القمة دعما للانتفاضة الفلسطينية البطولية التي تشهدها الاراضي المحتلة وسبل التحرك المستقبلي للوصول الى حل عادل ودائم للقضية الفلسطينية واهمية تنقية الاجواء العربية وتحقيق التضامن العربي الفعال وتعزيز قدرات الامة العربية والاسلامية في معالجة التحديات المصيرية التي تواجهها.

واكد نائب رئيس مجلس الوزراء وزير الخارجية الكويتي الشيخ صباح الاحمد بان المجلس الوزاري لدول الخليج العربية بحث القمة وتدارس ما ستتناوله وما يمكن ان تحققه في معالجة ناجحة لكل القضايا المصيرية للامة العربية.

وشهدت العاصمة الجزائرية في الايام القليلة الماضية تحركات واتصالات مكثفة كان ابرزها قيام النائب الاول لوزير الخارجية السوفيتي يولي فورنتسوف بتسليم رسالة من القيادة السوفيتية الى وزير الخارجية الجزائري.

وتناولت الرسالة نتائج القمة السوفيتية الاميركية الرابعة التي انهت اعمالها في موسكو مؤخرا وخاصة الجانب المتعلق بقضية النزاع العربي الاسرائيلي.

كما قام نائب وزير الخارجية الايراني محمد علي بشارتي بزيارة للجزائر استمرت ثلاثة ايام في بداية هذا الشهر سلم خلالها رسالة من الرئيس الايراني علي خامنئي تناولت القمة العربية والحرب العراقية الايرانية.

وطالب الرئيس الايراني في الرسالة المشتركين في قمة الجزائر بتقديم «الدعم المادي والمعنوي» لهذه الثورة العارمة.

وحذر من ان طرح اي قضية اخرى غير القضية الفلسطينية في تلك القمة سيواجه بالفشل.

ويستمر اليوم توافد الملوك والرؤساء والزعماء المشاركين في القمة والتي يتوقع ان تشهد حضورا عربيا كبيرا على مستوى القيادات يتناسب وحجم المناسبة التي ستعقد لاجلها.

ولن يشارك الرئيس العراقي صدام حسين في هذه القمة بسبب ظروف الحرب مع ايران.

وذكرت وكالة الانباء العراقية ان الرئيس العراقي اجرى اتصالات مع زعماء الكويت والمملكة العربية السعودية والاردن والجمهورية العربية اليمنية وابلغهم بقراره.

واضافت ان الرئيس صدام حسين عبر لاخوانه عن رغبته في مشاركتهم اعمال المؤتمر لولا ظروف العدوان الايراني المستمر على العراق التي تتطلب تواجده في ساحة المواجهة.

وتمنى الرئيس العراقي للمؤتمر التوفيق في خدمة القضايا العربية.

وسيقوم بتمثيل العراق في «قمة الانتفاضة» النائب الاول لرئيس الوزراء طه ياسين رمضان. وسيضم الوفد العراقي الى القمة وزير الخارجية طارق عزيز وعضو مجلس قيادة الثورة حسن علي ومسؤولين كبارا اخرين.

وسيتغيب عن المشاركة في القمة سلطان عمان السلطان قابوس الذي اوفد ممثله الخاص السيد تويني بن شهاب لتمثيله في القمة كما لن يشارك الرئيس الصومالي محمد سياد بري في اعمال القمة.

وكان امير البحرين الشيخ عيسى بن سلمان ال خليفة اول الزعماء العرب الذين وصلوا الى الجزائر وقد وصل الى العاصمة الجزائرية يوم السبت الماضي.

ووصل الامين العام للجامعة العربية الشاذلي القليبي الى الجزائر الليلة الماضية للمشاركة في القمة العربية الطارئة التي تبدأ اعمالها غدا.

وابرز القليبي في تصريح للصحافيين اهمية هذا الاجتماع الذي سيخصص بشكل اساسي لانتفاضة الشعب الفلسطيني وسبل مواصلة وتعزيز الدعم المقدم لها.

وقال ان الامة العربية تتطلع الى هذه القمة بامل ان تجسد التصميم العربي على تعزيز الدعم العربي للشعب الفلسطيني المناضل ليتمكن من مواصلة وتعزيز انطلاقته الثورية.

واشاد بالجهود الكبيرة التي بذلتها الجزائر ورئيسها وحكومتها للاعداد لهذه القمة التي يستقبلها الشعب الجزائري بايمان وحماس.

ويراقب الامين العام للجامعة العربية وفد يضم امناء عامين مساعدين ومستشارين في الجامعة العربية.



● وزير الاعلام الجزائري يستقبل القليبي (كونا)



● مظاهر الاستعداد لاستقبال الزعماء العرب (كونا)

نحن مع المنظمة في ما تجده مفيدا للقضية

## طه رمضان: نأمل بقرارات متقدمة على قرارات قمة عمان



● طه رمضان

بغداد - واع - صرح السيد طه ياسين رمضان عضو مجلس قيادة الثورة النائب الاول لرئيس الوزراء العراقي ورئيس وفد بادده الى مؤتمر القمة العربي بان العراق حريص على المشاركة في اي تجمع عربي على مستوى القمة وهو يشارك فيها بفعالية وجدية بهدف تعزيز التضامن العربي وتوحيده في مواجهة المؤامرات والعدوان الذي تتعرض له الامة العربية من قبل الكيان الصهيوني والنظام الايراني.

واضاف لدى مغادرته بغداد الى الجزائر ان العراق يامل في ان تخرج القمة العربية بقرارات فاعلة واجراءات عملية لدعم الانتفاضة الفلسطينية حتى يتمكن الشعب العربي الفلسطيني من تحرير ارضه بالقوة من المعتدين الصهاينة كما فعل العراقيون عندما حرروا بقوة الارادة والسلاح ارض الفاو والشلامجة من دنس الخمينيين المجرمين.

واضاف ان العراق سيكون الى جانب منظمة التحرير الفلسطينية في ما تجده مفيدا للقضية باعتبارها الممثل الشرعي والوحيد للشعب العربي الفلسطيني) وجوابا على سؤال لوكالة الانباء العراقية حول مناقشة مؤتمر القمة العربي الاستثنائي لمواضيع عربية اخرى غير الانتفاضة الفلسطينية ومنها الحرب العراقية الايرانية ونتائج مؤتمر قمة الوفاق والاتفاق في عمان نهاية العام الماضي والتهديدات والاعتداءات الايرانية على اقطار الخليج العربي.. قال السيد طه ياسين رمضان.. ان المؤتمر خصص للانتفاضة الفلسطينية وهذه الانتفاضة غير معزولة عن الاوضاع العربية الراهنة ومنها الحرب العراقية الايرانية والعلاقات العربية الايرانية ولذلك فان الاشقاء الرؤساء والملوك والامراء العرب اذا ما قرروا مناقشة هذه الاوضاع فان العراق مهيأ لذلك.

واضاف ان القرارات التي ستصدر عن مؤتمر القمة الاستثنائي لا بد ان تكون متقدمة على قرارات مؤتمر قمة عمان التي اعتبرت في حينها نقطة انطلاق لتضامن عربي قوي وبداية ليقظة قومية ونهوض قومي موحد تم الاولوية المطلقة لدعم الانتفاضة

الجزائر - ق ن ا - عقد السيدان الشاذلي القليبي الامين العام لجامعة الدول العربية والدكتور احمد طالب الابراهيمي وزير خارجية الجزائر اجتماعا تنسيقيا امس لوضع اللمسات الاخيرة لترتيبات انعقاد مؤتمر القمة العربي.

وتم خلال الاجتماع استعراض خطة العمل التي وضعتها الجزائر لادارة جلسات القمة باعتبارها الدولة المضيفة بما يضمن الاولوية المطلقة للموضوع الاساسي الذي تنعقد القمة من اجله وهو اقرار الدعم القومي لانتفاضة الشعب الفلسطيني داخل الاراضي المحتلة من الناحيتين المادية والمعنوية.


إعلانات مبوبة هاتف مباشر ٤٨٢٤٣٦٠/٤٨٢٤٣٦١

صيانة تكييف مركزي
٤٧٤١٠١٠ :☎
٤٧٤٣٢٨١/٤٧٣٤٨٢٠

دعوة لأولياء أمور الأطفال أقل من عشر سنوات
طوال عطلة الصيف نهيئ لأطفالكم المحادثة باللغة الإنجليزية مع برامج ثقافية بأسلوب شيق ونشاطات فنية متنوعة مع ألعاب حسابية تناسب أعمارهم بالإضافة إلى برامج الكمبيوتر وذلك من الساعة الثامنة صباحاً حتى الواحدة.
لمزيد من المعلومات يفضل زيارتكم شخصياً
الجابرية ٥٣٣٢٠٥٠
سلوى ٥٦١١٨٦٤
السالمية ٥٧٤١١٩٣
الحضانة الانجليزية
The English Playgroup




مطلوب فوراً لمؤسسة
مراقب زراعي
يشترط بالمتقدم الخبرة السابقة لا تقل عن خمس سنوات واجازة قيادة مع اقامة صالحة وقابلة للتحويل. المراجعة:
تلفون: ٢٤٠٤٣٨١ - ٢٤٠١٣٥٣

بسم الله الرحمن الرحيم
للبيع
لعدم التفرغ
صالون النور لعناية الرجال
بكامل معداته مع التلفون، بموقع ممتاز خلف مخفر الصالحية.
المراجعة ☎ ٤٧٤٢٠٠٠ داخلي ٦١٩٠/٦١٩١ ابراهيم

للبيع
مكائن خياطة
سنجر ومتسوبيشي وتويوتا العدد ١٥ ماكينة - «جملة» - العنوان - الزميثية، قطعة ٧، شارع ٧١، منزل ١٠، المراجعة من الساعة ٤ الى ٩ مساءً.

البرنامج الصيفي للأطفال يقدمه المعهد الوطني
مرعيه السالمية حولي
دورات صباحية
دورات مسائية
وتشمل الآتي:
١- اللغة الإنجليزية
٢- مبادئ الكمبيوتر
٣- برمجة الكمبيوتر للغة بيسيك
٤- برامج تعليمية وثقافية على الكمبيوتر ويتم التدريب على الأجهزة

لمزيد من المعلومات يرجى الاتصال تلفونياً
المواصفات متوفرة
كمبيوتر لكل طالب
أساتذة متخصصون
APPL 2e | I.B.M P.C. | MSX صغير
ZEUS | AMSTRAD | SUPER
٥٧١٤١٢٤/٥٧١٩٧٥٨/٥٧٣٣٨٨٨/٢٦٤٩١٥٨

للبيع
لعدم التفرغ
مشغل خياطة
بكامل معداته مع الرخصه بالفروانية
خلف فندق هوليدي ان
المراجعة ☎ ٥٣٣٦٢٤٦
٩٠٣٦٣٦٠/٩٠١٥٢٦١

مطلوب
لمطعم أنترة بالسالمية
١) جرسون بدوام أو نصف دوام عدد ٢
٢) معلم بسطة
٣) عامل تنظيف
☎ ٥٧٥٥٩٨٥

للبدل
بيت في منطقة الظهر ق ٣ يطل على شارعين ببيت آخر في ضاحية صباح السالم أو بيان.
☎ ٣٩٦٨١٣٨ - حمد

للبيع
سيارة مرسيدس 230 S
اللون أسود - الموديل ٦٦
بحالة جيدة.
المراجعة
☎ ٤٨٤٩٦٠٥ - ٤٨٤٩٢١٤

شركة الربوة
متخصصون في بيع وصيانة الكمبيوتر
أسعار خاصة للأعداد القليلة والمستأنفة

الفروانية ت/ ٤٧٣٠٤٩٨

مطلوب
رخصة صالون للسيدات
الاتصال
☎ ٤٣١٠٨٤٨

للبيع
يخت ٤١ قدم
في حالة جيدة - قيادتين - سنترال - ٤ حجر نوم - ٣ حمامات مع رادار ولاسلكي.
☎ ٢٤٢٠٦٥٣ - ٢٤١٣٣١٩

خدم
من الفلبين
وجميع أنواع الايدي العاملة المتخصصة من الفلبين.
☎ ٤٨٧٦٧٤٠

للايجار
دور من فيلا
بالخالدية - مكون من سبع غرف وبطيخ وحمامين - تكييف مركزي.
الايجار: ٣٨٠ د.ك
الاتصال ☎ ٤٨١٧٤٠٦ - ٤٨١٩٩٩١ - ٤٨١٤٧٩

مطلوب
كهربائي
مؤهل ولديه خبرة للعمل نصف دوام، ويفضل من لديه رخصة قيادة كويتية.
المراجعة ☎ ٢٤٦٠٩٩٩
عادل موسى

نرحة استثمارية ممتازة
صالون تجميل للسيدات
في الاردن - أجمل مناطق عمان شارع مكة - دخل ممتاز جدا. تدفئة وتبريد وسخان شمسي
المراجعة مع صاحب الصالون
☎ ٨٦٩١٥٣ - عمان

مطلوب
لمكتب محاسب قانوني
مراجعين حسابات
خبرة لا تقل عن خمس سنوات مع اجادة اللغة الانجليزية. ترسل الطلبات الى ص.ب ٢٥٣٩٠ - السعودية - الرياض - الرمز البريدي ١١٤٨٦

# مؤتمر القمة العربي غير العادي في الجزائر

## القبس تطرح على القوى المصرية والفلسطينية السؤال:

# ماذا يريد الفلسطينيون من الملوك والرؤساء العرب؟!

القاهرة - «القبس»:

قبل ساعات قليلة من اجتماع القمة العربية في الجزائر التي تتصدر جدول اعمالها قضية الانتفاضة الفلسطينية التي دخلت شهرها السابع طالبت كل القوى السياسية المصرية والفلسطينية بضرورة اتخاذ المقررات السريعة والتي من الواجب تطبيقها فوريا بوضع حد لتلك المأساة التي يعاني منها الشعب الفلسطيني.

والسؤال الآن: هل ستحقق القمة العربية الطارئة آمال وتطلعات الفلسطينيين بالأرض المحتلة؟ والسؤال عرضته «القبس» على عدد من الفعاليات الفلسطينية من القيادات والمقيمة بالقاهرة وبعض القوى السياسية والوطنية.. فماذا يقولون؟..

### نرحب بالقمة العربية

بداية يقول د. محمد عبدالله رئيس لجنة العلاقات الخارجية بمجلس الشعب ورئيس لجنة الشؤون العربية بالحزب الوطني: اننا نرحب باي لقاء قمة عربية خاصة بعد نجاح مؤتمر قمة عمان الذي اثبت بحق انه قمة الوفاق والاتفاق، ومن هذا المنطلق كلما كان هناك مزيد من التقارب والتنسيق العربي فيؤدي ذلك الى مزيد من التأثير العربي على مجريات الاحداث وخاصة ان الانتفاضة قد فرضت نفسها على واقع الاحداث الدولية وان منظمتنا تعيش الآن تحديات ضخمة سواء كان ذلك بالنسبة لتطبيق قرار مجلس الامن رقم ٥٩٨ الخاص بالحرب العراقية الايرانية أو بالنسبة للتحرك الجاد نحو تحقيق الاماني المشروعة للشعب الفلسطيني.

### لا نعلق مصيرنا عليها!!

ويرى الشاعر الفلسطيني علي هاشم رشيد رئيس اتحاد الكتاب والصحافيين السابق (فرع القاهرة): ان هناك أملا ولكن ليس معنى ذلك تعليق المصير على هذه القمة واذا خاب هذا الامل فلن يتوقف العمل.

ويضيف انه من المفروض ان القمة معقودة من أجل هذا الهدف، ولكن الاردن وغيره من الدول العربية رأى ضرورة ادراج حرب الخليج وموضوع لبنان ضمن جدول الاعمال، ولكن رأس الموضوع الانتفاضة وكيفية معاونتها على الاستمرار.

وأتوقع - والكلام للشاعر الفلسطيني علي هاشم - أن يكون هناك اجماع على ضرورة دعم الانتفاضة، أما ترجمة هذه القرارات الى اعمال فهذا شيء آخر ووجهات النظر لا تختلف حول دعم الانتفاضة ولكن ما يعيب تكوين الجامعة العربية ان القرارات غير ملزمة حتى يتم تنفيذها.

ويختتم علي هاشم حديثه فيقول ان توقعاتنا بالنسبة للقرارات ان تكون مبهرة وجيدة ولكن عند التنفيذ لابد ستجد من سيتسكع في الدرب. والمهم هو كيفية المؤازرة مع الاشياء الكثيرة التي تتحكم في الارادة العربية في كل مكان تحكمها ظروف كثيرة تحاول ان تظهر تأييدها للانتفاضة.

### لا نطلب سوى الدعم

ويامل غسان مطر الفنان والصحافي الفلسطيني ان يصدر عن مؤتمر القمة العربي القادم بشان الانتفاضة بالارض المحتلة قرارات تنفذ بفورية وبصدق لان اهلنا لا يطلبون سوى الدعم - على حد قوله - حتى يتمكنوا من الاستمرار.

ويضيف ان هذا المؤتمر تتوقف عليه مصداقية قادة الامة العربية وان الموقف العربي الموحد في هذه المرحلة يعطي اهلنا قوة دفع جديدة بعد استشهاد القائد أبو جهاد، والاهل بالارض المحتلة بحاجة الى فعل ينفذ وليس الى قرارات أو توصيات تؤخذ، لانهم قد سمعوا كثيرا وملوا أكثر مما سمعوه من قرارات أو توصيات، فالذي يعطي الدم ليس في حاجة الى تأمينه ماديا وأدبيا، فكل شؤون الشهداء الذين يتساقطون أو الجرحى أو المقيمين اقامة جبرية أو المعتقلين يصبح ذووهم في حاجة الى تأمين حياتهم، والصورة في الارض المحتلة تختلف عما ينشر، وهناك اشياء انسانية وعلى القادة العرب مسؤولية تاريخية فعملية الدعم ليست صعبة عليهم.


● غسان مطر


● رفعت السعيد

وعن توقعاته في حالة مد يد العون والموازرة من العرب للفلسطينيين بالارض المحتلة والنتائج المترتبة على ذلك يقول غسان مطر: بالطبع ستعم الانتفاضة الارض المحتلة وستشاهد عطاء ثوريا أكثر مما شاهدناه لانني لو وجدت اناسا يسألون عن اطفالي فبالطبع سأستشهد وأنا مطمئن، حتى الأم التي تفقد ابنها فتستقبله بالزغاريد بعد استشهاده، والانتفاضة بدأت تأخذ عالميتها وهي في مرحلتها الاولى.

### استجابة فورية

وتتوقع السيدة دوريس فرنجيه عضو اللجنة الخارجية بالاتحاد النسائي الفلسطيني بالقاهرة: ان تتم استجابة فورية وموازرة الانتفاضة ماديا وادبيا فضلا عن الحلول السريعة التي من الواجب ان يتوصل اليها القادة العرب، فان عامل السرعة مطلوب.

وتامل السيدة فرنجيه ان يكون هناك اجراء ايجابي وسريع من جانب المؤتمرين لكي تواصل الانتفاضة طريق الكفاح والنضال.

### تجاوب دولي مباشر

وفي رأي الدكتور رفعت السعيد عضو اللجنة المركزية لحزب التجمع الوطني التقدمي: ان القمة العربية بوصفها الراهن أعجز من ان تكون على مستوى الحدث الذي يتمثل في انتفاضة الشعب الفلسطيني البطل الذي قلب موازين عديدة وغير من حسابات عديدة.

وقال اننا لا بد ان نضع في الاعتبار ان انتفاضة الشعب الفلسطيني قد لقيت تجاوبا دوليا مباشرا ربما أسرع مما لقيت من المؤسسات العربية الرسمية واذا كان الخطاب يمكن أن يقرأ من عنوانه فان مجرد تأجيل اجتماعات القمة حتى هذه الفترة اي بعد سبعة اشهر من بدء الانتفاضة يوحي بالمدى الذي يمكن ان تقدمه القمة للانتفاضة في الوقت الذي يلاحظ فيه ان زيارة شولتز الحالية للمنطقة تستهدف اجهاض القمة ومحاولة الايحاء بان الاميركيين يمتلكون حلا أو شبه حل وهو مالا نعتقده وانما فقط هم يحاولون اجهاض اي قرارات تتلاءم مع متطلبات الوضع وتتلاءم مع حجم الانتفاضة أو عمقها.

في النهاية يقول أمين اللجنة المركزية بالتجمع انني لست ممن يعتقدون ان القمة العربية بامكانها ان تتجاوز خلافاتها الشخصية والذاتية وان البعض فيها يتجاوز الخطوط المرأة التي ترسمها اميركا لمواجهتهم ولو تم فلست ممن يعتقدون ان القمة يمكن ان تتم شيئا ذا بال.

### الانتفاضة فرضت نفسها

وتؤكد السيدة عبلة الدجاني امين سر الاتحاد النسائي الفلسطيني: ان الانتفاضة قد فرضت نفسها محليا واقليميا وعالميا والمفروض ان تتضمن اجتماعات القمة العربية اكبر حيز من المناقشات حول الانتفاضة وان يتوصلوا الى قرارات دعم الانتفاضة واستمراريتها سياسيا واعلاميا وماديا ولكي يصل الطعام والادوية لان العدو الصهيوني يحاول ضرب الاقتصاد الفلسطيني بحرق المزارع.

واضافت انه حتى تستمر هذه الانتفاضة لابد أن يدعموهم ماديا وأدبيا وان الانتفاضة قد فجرت في نفس وروح كل عربي مشاعر الوطنية والمهم ان القيادات قد تحركت.

وتقول ان هذه القمة تختلف عما سبقها من القمم العربية السابقة كانت تتجاهل القضية بطرق غير مباشرة لذلك فجرت الانتفاضة هذه المشاعر وغيرت من المفاهيم، واذا كانت القرارات التي ستصدر عن القمة العربية الطارئة قوية وصادقة ستستمر باذن الله ولكنها في حاجة الى الدعم لكي تحقق ما نحتاجه، المهم ان يكون اجماع في القرارات من جانب الدول.

ويبقى السؤال.. هل ستحقق هذه القمة مالم تستطع ان تحققه القمم العربية سواء العادية منها أو الاستثنائية وذلك بعد المتغيرات الحادثة على الساحة بما يحقق في النهاية الوصول الى صورة من التضامن أفضل مما سبق؟ هذا السؤال الذي ستتولى الايام المقبلة مهمة الاجابة عنه.

## تتمسك بالوفد العربي الموحد الى المؤتمر الدولي

# المنظمة تطلب من قمة الجزائر تكريس تمثيلها في الداخل والخارج

■ الحسين يعدل حكومته بعد القمة وعرفات يزور الاردن

الجزائر - من موفد «القبس»: عميد الشنطي

بدأ رؤساء وملوك الدول العربية بالتوافد الى هنا للمشاركة في القمة العربية غير العادية والتي تعتبر من اهم القمم العربية بشأن القضية الفلسطينية.

وابلغت مصادر فلسطينية «القبس» هنا في الجزائر ان ورقة العمل الفلسطينية تتضمن اضافة فقرة جديدة تؤكد على ان منظمة التحرير هي الممثل الشرعي والوحيد للشعب الفلسطيني. وستطلب المنظمة من مؤتمر القمة اضافة التمثيل في الداخل والخارج للشعب الفلسطيني اي داخل الاراضي المحتلة وخارجها. وهذه اول مرة تطلب فيها المنظمة ذلك منذ قمة الرباط عام ١٩٧٤ مع التاكيد كما تنص الورقة الفلسطينية على قرارات القمم السابقة وخاصة قمتي الرباط وفاس وستطالب الورقة الفلسطينية ايضا بوجود الوفد المشترك العربي الموحد في المؤتمر الدولي مع اعطاء دور كبير وفعال للوفد الفلسطيني. وتطالب الورقة الفلسطينية ايضا بدعم الانتفاضة الفلسطينية في الاراضي المحتلة ماديا ومعنويا. كما ستطالب بدعم الصمود اللبناني في مواجهة اسرائيل وخاصة في الجنوب.

وكان السيد ياسر عرفات قد تسلم في الجزائر رسالة عاجلة من القادة السوفيت غادر بعدها الى تونس. وعلمت «القبس» ان الوفد الفلسطيني الرسمي سيضم السادة ابو مازن وفاروق قدومي وابو علي مصطفى وياسر عبدربه وعددا آخر من اعضاء اللجنة التنفيذية.

مصادر اردنية رفيعة المستوى في الجزائر قالت لـ«القبس» ان العاهل الاردني سوف يجري تعديلا على الوزارة الاردنية التي يرأسها السيد زيد الرفاعي عقب مؤتمر القمة مباشرة. وذكرت المصادر انه على ضوء نتائج القمة العربية في الجزائر. فانه سيتم تحديد رئيس الوزراء واعضاء الوزارة وذلك لمعرفة الردود الفعلية والموقف الاردني والعربي تجاه القضية الفلسطينية. وتقول المصادر انه في حال عدم التوصل الى اتفاق اردني - فلسطيني فان العاهل الاردني سوف يقصر تعيين رؤساء الوزارات على الاردنيين.

العاهل الاردني الملك حسين «الوكالات» غادر عمان الى الجزائر. ونقلت «الاسوشيتدبرس» عن مسؤول اردني كبير لم تذكر اسمه القول ان الحسين عدل عن خطته للتوقف في القاهرة ولقاء الرئيس المصري حسني مبارك وهو في طريقه الى الجزائر لبحث «بعض القضايا الساخنة». واضاف المسؤول ان العاهل الاردني اطلع مبارك من خلال مكالمة هاتفية مع الرئيس المصري على «خطاب مهم» سيلقيه في قمة الجزائر اليوم.

وذكر المسؤول ان الملك معني بصفة خاصة باعادة مصر كاملا الى الساحة العربية وبانهاء كافة اشكال النزاع بين الدول العربية. وكان العاهل الاردني قد اجرى اتصالا مماثلا مع الرئيس العراقي صدام حسين.

«رويتر» نقلت عن الشيخ عبدالحميد السائح رئيس المجلس الوطني الفلسطيني قوله ان السيد عرفات سيزور الاردن. واضاف ان وفدا فلسطينيا سيزور عمان اولا للاعداد لهذه الزيارة. واوضح ان زيارة عرفات للاردن قد تم الاتفاق عليها غير ان موعدها لم يحدد.

## دعا الى رفض الحلول التصفوية

# اتحاد المهندسين العرب يطالب القمة بخطة واضحة لدعم الانتفاضة

طالب اتحاد المهندسين العرب في رسالة وجهها الى القمة العربية الطارئة بالجزائر التي تبدأ اعمالها اليوم بتأكيد موقف أساسي لمؤتمر لدعم منظمة التحرير الفلسطينية بوصفها الممثل الشرعي والوحيد للشعب الفلسطيني.

كما طالبها بتجسيد خطة واضحة للدعم السياسي والاعلامي والمالي للانتفاضة من أجل ضمان تحقيق اهدافها الكاملة.

ودعا اتحاد المهندسين العرب الزعماء العرب الى رفض كافة الحلول التصفوية، وفي مقدمتها مبادرة شولتز.. ودعا الى التمسك بمبدأ عقد مؤتمر دولي كامل الصلاحية تحت رعاية الامم المتحدة، ومشاركة منظمة التحرير الفلسطينية بوفد مستقل ومتكافىء مع بقية الاطراف الاخرى وعدم الوقوع في شرك الاغراءات الاميركية التي تهدف الى اخماد الانتفاضة تمهيدا لتصفية القضية الفلسطينية، ومن ثم تقسيم الصف العربي.

وشدد اتحاد المهندسين على عدم اسقاط الخيار العسكري للامة العربية في مواجهة العدو الرافض لكل الحلول والقرارات الدولية.

ودعا الى تمكين الثورة الفلسطينية من مواصلة النضال والكفاح المسلح بفتح الحدود مع فلسطين المحتلة وافساح المجال للجماهير العربية لتأخذ دورها في التحدي لاعدائها وتمكينها من المساهمة والدعم على جميع الاصعدة.

وطالب بوضع استراتيجية شاملة للتصدي للسياسات الامبريالية والاميركية المعادية لامة العربية ومنها مجابهة التحالف الاستراتيجي الاميركي الاسرائيلي الموجه ضد الامة العربية وقضيتها المركزية، القضية الفلسطينية، آخذة بعين الاعتبار العوامل الاقتصادية والمالية في التعامل مع الدول الاجنبية حسب مواقفها من هذه القضية.

# «القبس» تدخل الممرات العربية والدولية المؤدية الى القمة

■ الاصرار الجزائري أفشل لعبة الحذب الاميركية لتأجيل القمة

■ فرنسا خرجت عن التعليمات الاميركية حول العلاقة مع العرب

كتب المحرر السياسي:

اليوم تعقد القمة العربية الطارئة في الجزائر، بحضور عربي كثيف وجدول اعمال يتركز على دعم الانتفاضة الفلسطينية في الارض المحتلة وهذه القمة العربية التي أصرت الجزائر على عقدها مهما كانت الظروف العربية، تعرضت لعقبات كثيرة، كادت تعصف بالاجماع العربي ولكن العزيمة أفشلت الهزيمة ونجحت الجزائر في لم الشمل وخلال الفترة الماضية جرت أحاديث خاصة في الممرات العربية المؤدية الى القمة العربية أدت الى فتح الطرق الدولية التي استطاعت الولايات المتحدة أن تجعلها غير سالكة.

ماذا دار في الممرات العربية وما هي حقيقة الطرق الدولية غير السالكة قبل القمة؟ هذا ما يجيب عنه التقرير السياسي التالي الذي تم تجميع معلوماته من مصادر عربية ودولية مختلفة في أكثر من عاصمة شرق أوسطية وعالمية.

القمة التي ستعقد الآن في الجزائر يعود جزء كبير من نجاحها من حيث الانعقاد، وحضور عدد كبير من الرؤساء والملوك والامراء العرب على رأس وفودهم الى الاسباب التالية:

١ - اصرار الجزائر على عدم التأجيل لاي سبب كان.

٢ - أن الدولة المضيفة، لا تدخل ضمن أطر التقاطع في العلاقات العربية العربية الحادة، وهي من الدول المتعاطفة مع كل القضايا العربية.

٣ - سعي الجزائر لحل جزء من الاشكاليات في العلاقات العربية - العربية، وعلى رأسها المصالحة التي تمت مع المغرب وعودة العلاقات الدبلوماسية، حيث أن هذه التطورات في العلاقات فتحت الكثير من الدماميل الجانبية المرتبطة بها.

٤ - أن الموضوع المطروح للبحث على جدول أعمال القمة العربية الطارئة هو موضوع غير قابل للخلاف حوله ولا مجال للاعلان عن رفض حضور أي مؤتمر أو لقاء من قبل أي دولة عربية.

□■□

ولكن رغم كل ما سبق فانها فرضيات عاطفية ومعنوية جاءت بعد مسارات سياسية طويلة ومتعددة في الممرات العربية المؤدية الى القمة العربية الطارئة، وكان يمكن أن تؤدي تلك المسارات الى نتائج سلبية تنعكس على مجمل المواقع العربية، وأن تكون النتائج الحسنة التي وصلت اليها الظروف العربية العامة من مصالحات وانتصارات رغم ما شاب هذه المصالحات والانتصارات من نكسات معنوية على النفسية العربية مثل (اغتيال نائب القائد العام لقوات الثورة الفلسطينية السيد خليل الوزير أبو جهاد) - أن تكون هذه النتائج غير النتائج الحالية بسبب تحرك الاخطبوط الاميركي المتسلح بالتوجيهات الصهيونية والامنيات الاسرائيلية بتحطيم أي تحسن في النفسية العربية.

المسارات السياسية في الممرات العربية تتوجت بالقاء السوري - الفلسطيني الذي لم يتطور أكثر من مجرد اشتراك القيادة الفلسطينية في تشييع جثمان الشهيد أبوجهاد وزيارة رئيس اللجنة التنفيذية لمنظمة التحرير الفلسطينية أبوعمار لدمشق واجتماعه مع الرئيس السوري حافظ الاسد والاتفاق على نقاط سياسية ولوجستيكية لم ينفذ منها شيء حتى الآن بسبب تعقيد الاجواء المحيطة بالطرفين التي تفرض اتجاهات متعاكسة، بحاجة الى وقت وظروف أكبر للالتقاء عند الحد الادنى من الفهم السياسي من كل طرف للاخر أما اللقاءات الاخرى مثل لقاء المغربي - الجزائري ولقاء التونسي - الليبي، وترطيب أجواء أخرى بين أطراف عربية أخرى دون اللجوء الى علنية المصالحة، كل ذلك لا يدخل في الوعاء الاساسي لاطار القمة العربية وان كان العالم العربي بحاجة لمثل هذه المصالحات والتفاهمات الاخوية لكي تعود البسمة التي فارقت الانسان العربي منذ زمن بعيد نتيجة تحطم أية النشوة العربية، لعدم وجود ما يؤدي اليها.

واذا أردنا البحث عن تفاصيل الاحاديث الخاصة في بعض الممرات العربية المهمة المؤدية الى القمة العربية الطارئة في الجزائر للوصول الى فهم كامل وحقيقي لما جرى قبل القمة وما سيجري خلالها وما سيجري بعدها، علينا أن نلقي بانفسنا الى المحاور التالية وهي الاهم في تشكيل أي نتيجة لاي شكل عربي سواء قمة أو اتفاق عام أو رأي مشترك. وأهم هذه الممرات هي القنوات التي تسير في كل من عمان ودمشق والقاهرة وبغداد ومنظمة التحرير الفلسطينية والرياض وهي ما يسمى بدول الطوق ودول القرار، واذا كانت القاهرة منذ اتفاقات كمب دايفيد التي وقعها السادات قبل عدة سنوات خرجت من حلف عواصم القرار المؤثرة الا أنها عادت في عهد الرئيس مبارك، وخصوصا في الاشهر الماضية وتحديدا بعد قرار قمة عمان الاخيرة التي عقدت في شهر أيلول العام الماضي والذي سمح للدول العربية، بحرية العودة بشكل منفرد الى مصر وأصبحت الكثير من الاتجاهات السياسية تمر أو تلتقي في القاهرة وأصبحت القاهرة تؤثر وتتأثر بالجو العربي العام، وما يؤجل عقد القمة العربية العادية حتى الآن والمقرر عقدها في الرياض، هو موضوع مصر، لان هذه النقطة الخلافية، نقطة تفجيرية على جدول أعمال القمة العربية المقررة، لذلك فمصر القاهرة يتقاطع فيه الاتجاهان الاردني والفلسطيني ويحاول الرئيس مبارك بكل ثقله السياسي الجديد الذي فرضته المتغيرات والحسابات السياسية الاخيرة، يحاول أن يجد نقطة صغيرة في بحر التناقضات والمتاهات التي وصلت اليها العلاقات السياسية الفلسطينية - الاردنية، لذلك كان الحديث عند أول طريق قمة الجزائر.

١ - تخطي الرغبة الاردنية في تأجيل القمة بسبب الفهم السياسي الاردني الذي يقول أن الاوضاع العربية بحاجة الى نضوج سياسي أكبر من الموجود حاليا. واقناع الملك حسين أن الموضوع المطروح على جدول الاعمال لا يحتمل انتظار النضوج لان طبخة الصراع العربي - الاسرائيلي التي تنتظر منذ أربعين عاما يمكن أن تستمر لسنوات أخرى والانتفاضة التي تنعكس على الاردن أيضا، بحاجة الى وقفة للسير بعدها في الصراع - كان هذا الرأي المصري للاردن الذي انتظر أن يكون الممر الاجباري لاحد عوامل تحقيق الفهم المتبادل بين الاردن ومنظمة التحرير، وكان الموقف الفلسطيني في هذا الطريق، أن الانتفاضة بحاجة الى أي جهد وكل جهد عربي وبسرعة ممكنة وفي النهاية انتصرت الرغبة المصرية في ايجاد نقطة توفيقية بين الاردن ومنظمة التحرير الفلسطينية، بضرورة عقد القمة وابعاد نقطة عقد القمة العربية أو عدم عقدها وعدم اعتبارها من النقاط الخلافية في المستقبل.

□■□

أما في دمشق، هذا الممر الذي تلتقي فيه الكثير من الاتجاهات السياسية، فقد كان الاستعداد السيكولوجي متوفرا عندما أعلن أن هناك بندا واحدا للحديث وهو بند الانتفاضة، ما لبث هذا الاستعداد أن تلاشى عندما تبادر في الافق أن موضوعات أخرى ستطرح على جدول الاعمال فاطار الاتجاهات السياسية السورية، لم يعد يستوعب المزيد من النقاط الخلافية ضمن أي اطار عربي، وما أن تأكد ابعاد فكرة توسيع جدول أعمال القمة العربية حتى عادت سمة القابلية لدى دمشق للحضور الى حجمها السابق وكان الهم السوري من امكانية عدم الحضور في حالة توسيع جدول الاعمال بسبب عدم امكانية مناقشة جدول أعمال يحتوي على بنود تعتبر بالنسبة لسوريا غير ناضجة لاتخاذ مواقف حاسمة وكان الحديث داخل الممر السوري:

١ - أن الانتفاضة الفلسطينية كبند مستقل هو بند غير قابل للرفض من أية جهة.

٢ - القمة العربية غير مرفوضة كفكرة سواء كانت طارئة أو عادية في حالة نضج البنود المطروحة.

□■□

وفي بغداد عاصمة الصمود الاسطوري يرفع شعار مع فلسطين ظالمة او مظلومة رغم اعباء الحرب، والرأي الرسمي في هذا الممر هو مع اي لقاء عربي، وتحت اي شعار يخدم القضايا العربية والعراق الذي يعاني رغم انتصاراته المتكررة، من الجفاء العربي احيانا سيكون اول القادمين الى أية قمة تبحث اي بند من بنود القضية الفلسطينية وخصوصا الانتفاضة الفلسطينية التي تدك اركان الكيان الصهيوني اما الممر السعودي، فكانت كل الخيوط التي التقت قبيل القمة العربية تركز على سبر غور الموقف السعودي المؤثر في الحالة السياسية العامة للوطن العربي هذه الايام وكل الاطراف العربية، بكل اتجاهاتها السياسية لاستمالة الموقف السعودي، فالتقت كل الاتجاهات لتسمع:

١ - ان أي لقاء عربي هو مكسب للامة العربية.

٢ - الانتفاضة الفلسطينية، كبند مستقل يؤدي الى قرارات فاعلة، وفي حالة توسيع البنود فهي فرصة لمناقشة المزيد من القضايا العربية.

٣ - قمة الجزائر فرصة لتتويج المصالحات العربية التي تمت في الفترة الاخيرة بين الكثير من الاطراف العربية المتخاصمة.

اما على المستوى الدولي فقد كان الاصرار الجزائري على عقد قمة عربية طارئة لبحث الانتفاضة الفلسطينية، مربكا للسياسة الاميركية، فتحركت الادارة الاميركية نحو الممرات الدولية السياسية، لمحاولة كسب المواقف الدولية لصالحها بعيدا عن التأثير بما يمكن ان ينتج عن الاجماع العربي واتجهت الادارة الاميركية في عدة مسارات:

المسار الاول: تحرك على الجانب العربي.

المسار الثاني: تحرك على الممرات الدولية.

المسار الثالث: تحرك على جانب الكيان الصهيوني.

### المسار الاول: على الجانب العربي:

كان من المقرر أن يقوم جورج شولتز، وزير الخارجية الاميركية بزيارة الى عدة عواصم عربية قبل توجيه الرئيس الجزائري لدعوته بعقد القمة العربية الطارئة لبحث دعم الانتفاضة الفلسطينية وفجأة اعلنت ادارة الاميركية عن تأجيل زيارة شولتز وذلك بسبب نصيحة من مستشاري شؤون الشرق الاوسط في وزارة الخارجية الاميركية تقول بضرورة اعلان تأجيل هذه الزيارة والقيام بعملية استطلاع من قبل مساعدي شولتز لشؤون الشرق الاوسط وتحديد التوجهات الاميركية وكانت الادارة الاميركية تهدف من ذلك:

١ - العمل على تأجيل القمة العربية باية طريقة وأي ثمن حتى لا يتخذ القادة العرب أي اجراء ضد الكيان الصهيوني الذي يعزز معه استمرار الانتفاضة الفلسطينية.

٢ - بحث المقترحات الاميركية التي يحملها جورج شولتز والتي حملت اسمه والوصول الى صيغة عربية مشتركة للتعامل مع هذه المشروعات.

٣ - محاولة انهاء الانتفاضة الفلسطينية او تخفيف حدتها باي شكل من الاشكال.

وبدأ وولترز ومندوبون اخرون بزيارات خاطفة الى عواصم دول الطوق العربية وعند عودة المندوبين الاميركيين قدموا تقريرهم الى الادارة الاميركية يتضمن النقاط التالية:

١ - ليس هناك اجماع عربي على التعامل مع المقترحات الاميركية لحل القضية الفلسطينية التي حملها شولتز في المرات الماضية.

٢ - ان الانتفاضة الفلسطينية تسير عبر مراحل منتظمة ومتصاعدة وضمن منهج من الصعب التعامل معه سياسيا بعيدا عن مراكز القرار في منظمة التحرير الفلسطينية.

٣ - (اسرائيل) رفضها لكل شيء سيؤدي الى تصاعد غير مريح في ازمة الشرق الاوسط وربما يؤدي في النهاية الى فلتان في زمام القضايا الفرعية المرتبطة بالقضية الفلسطينية، مثل الازمة اللبنانية وحرب الخليج الامر الذي سيؤدي بالتالي الى خروج ازمة الشرق الاوسط عن نطاق السيطرة الدولية.

□■□

وفي اطار الاعداد للقمة اعلنت الجزائر في رسائلها الى العالم العربي، انه ليس هناك مبرر لتأجيل مؤتمر القمة العربية الطارئة وكذلك ليس هناك مبرر لتغيب اية دولة عربية عن هذا المؤتمر.

وبذلك تكون الجزائر قد نجحت بعقد القمة قبل وصول الزعماء العرب الى ارض الجزائر.

### المسار الثاني: التحرك على الممرات الدولية:

وبدأت الادارة الاميركية بالتحرك على الممرات الدولية الخارجية التي تؤثر وتتأثر بالنزاع القائم في الشرق الاوسط في محاولة للتشويش على نتائج القمة قبل صدورها، حيث ان خبراء السياسة الاميركية نصحوا بهذه الخطوة على اعتقاد منهم ان مؤتمر القمة العربي سيقوم بتشكيل لجان تجوب العالم لشرح أبعاد الانتفاضة واستقطاب العالم لصالح الشعب الفلسطيني والقضية الفلسطينية، لذلك فهي تريد استباق الحدث وقد ابلغت وزارة الخارجية الاميركية في رسائل الى وزارات الخارجية في دول السوق الاوروبية المشتركة بانه في حالة الاتصال بخصوص الانتفاضة يجب التركيز على النقاط التالية:

١ - ان أي حل للقضية الفلسطينية يجب ان يسبقه، ما اسمته الادارة الاميركية (باعمال العنف في المنطقة) وتقصد بذلك الانتفاضة الفلسطينية المتصاعدة في الاراضي الفلسطينية المحتلة.

٢ - ان قرار ٢٤٢ هو اساس الحل في المنطقة.

٣ - ان مشاركة منظمة التحرير الفلسطينية تكون بانصهارها في وفد عربي اخر وليس بشكل مستقل.

٤ - الاسراع بالاتفاق عربيا لتبني وجهة نظر موحدة للدخول في مفاوضات سلام خلال الثلاثة اشهر المقبلة قبل دخول الانتخابات الاميركية الى مرحلة حاسمة.

الموقفان الفرنسي والايطالي كانا مميزين في التعامل مع الحواجز الاميركية المرابطة على الممرات الدولية المؤدية الى الجزائر، حيث طالبا في رسائل موجهة للادارة الاميركية بأن يكون العمل الاميركي موجها نحو (اسرائيل) للتخفيف من حدة القمع ضد الشعب الفلسطيني في انتفاضته المتواصلة لتعبيد طريق السلام، اما بقية الدول الاخرى، فاكتفت بحفظ الرسائل والتعليمات الاميركية.

### التحرك الاميركي على الجانب الاسرائيلي:

هل اقتنعت الادارة الاميركية بنصيحة بعض الدول الاوروبية بتوجيه جهودها لفرملة جماح الحقد الاسرائيلي ضد الشعب الفلسطيني؟ ام ان تسلسل الظروف دفعها الى ذلك؟ هذا غير معروف، المهم ان واشنطن اقتنعت في نفس الوقت الذي وجهت جهودها فيه نحو عرقلة القمة العربية الطارئة بانه يجب ان تقوم (اسرائيل) بشيء ايضا فارسلت نصائح متواصلة (تقول نصائح لان هذا هو منهج التعاون الاميركي - الاسرائيلي) ملخصها يقضي بتخفيف حدة التعامل مع الانتفاضة الفلسطينية وكان ذلك في شهري مارس وابريل، فكيف تعاملت اسرائيل مع النصائح الاميركية، وماذا كان الموقف الاميركي، كان من ضمن النصائح الاميركية حول التعامل السياسي من جانب اسرائيل بالتوجه الى رومانيا الدولة الاشتراكية الوحيدة التي ترتبط بشكل جيد مع طرفي الصراع العربي - الاسرائيلي وذهب بيريز الى بوخارست وسمع الموقف العربي من السلام وكانت الاجابة التي ازعجت الرئيس الروماني كثيرا:

ان اسرائيل لن تتنازل عن اي شبر من الارض ولن تدخل اية مفاوضات في ظل الانتفاضة الفلسطينية.

وكان الرد الاسرائيلي الاخر على النصائح الاميركية هو بطلب موافقة وتسهيل اميركي باغتيال نائب القائد العام لقوات الثورة الفلسطينية السيد خليل الوزير (ابو جهاد) وهو الحل العملي (حسب المفهوم الاسرائيلي) لوقف الانتفاضة. وكانت الجريمة الاسرائيلية ولكن الانتفاضة لم تتوقف بل تصاعدت كثيرا، وعادت الاوراق لتختلط من جديد، في المنطقة.

## عرفات اول الواصلين


● الشاذلي بن جديد يستقبل عرفات

الجزائر - أ ف ب - كان رئيس اللجنة التنفيذية لمنظمة التحرير الفلسطينية ياسر عرفات اول قائد عربي يصل الى الجزائر بعد ظهر امس لحضور القمة العربية الطارئة.

وكان في استقبال عرفات في المطار الرئيس الجزائري الشاذلي بن جديد والامين العام لجامعة الدول العربية الشاذلي القليبي. مما يذكر ان الزعيم الفلسطيني قام امس الاول بزيارة للعاصمة الجزائرية قادما من تونس حيث اجتمع مع المبعوث السوفيتي الخاص يوري فورونتسوف الذي اطلعه على نتائج القمة الاميركية السوفيتية التي عقدت في موسكو في الاسبوع الماضي.

# وايزمن يدعو قمة الجزائر لاختيار زعامة تفاوض اسرائيل

تل ابيب - أ ف ب - اعرب الوزير الاسرائيلي بلا وزارة عيزرا وايزمن عن اعتقاده بانه ينبغي على قمة الجزائر التي ستبدأ اعمالها اليوم الثلاثاء «اختيار الزعامة التي يمكن ان تتفاوض مع اسرائيل للمضي على طريق السلام.»

وردا على اسئلة المستمعين العرب لاذاعة اسرائيل قال وايزمن «اذا سمح الفلسطينيون للملك حسين بالتفاوض مع اسرائيل او رافقوه فان ذلك قد يسفر عن تسوية تقوم على القرار رقم ٢٤٢ لمجلس الامن وعن اعادة اسرائيل قطاع غزة وجزءا من الضفة الغربية».

واوضح وايزمن مع ذلك ان «القرار رقم ٢٤٢ الذي يقوم على مبدأ الارض مقابل السلام لا يتعلق سوى بما حدث بعد حرب يونيو ٦٧ وليس بعد مايو ١٩٤٨، تاريخ اعلان قيام الكيان الصهيوني على ارض فلسطين.

وشدد الوزير العمالي على ضرورة ظهور زعامة عربية تقبل القرار ٢٤٢ «الذي يعترف بوجود اسرائيل وتتخلى عن فكرة القضاء على اسرائيل وعن الحرب». واضاف «في هذه الحالة ساطلب من الحكومة التفاوض مع هذا المتحدث الذي ساكون انا شخصيا على استعداد للتفاوض معه حتى لو كان عرفات نفسه.»

ومن جهة اخرى نصح وايزمن هذا «الزعيم» بأن يفعل «مثل الرئيس انور السادات من دون ان يتمنى له المصير نفسه». وقال «ان السادات جاء الى القدس واعترف باسرائيل وتفاوض وحصل على ما كان يريده».


أرقام هواتف دائرة الاعلان في القبس

٤٨١٢٨١٨ ٤٨٣٤٣١٠ ٤٨٣٤٣٣٠

٤٨١٢١٣٤ ٤٨٣٤٣١١

٤٨١٢٨١٩/خمسة خطوط


## وثيقة من الانتفاضة الى قمة الجزائر

عمان - ق.ن.ا - وجهت قيادة الانتفاضة الفلسطينية بالاراضي العربية المحتلة وثيقة الى مؤتمر القمة العربي الطارىء المقرر عقده بالجزائر اليوم وزعتها في عمان امس مصادر فلسطينية.

ودعت القيادة في وثيقتها الى دعم الانتفاضة معنويا وسياسيا حتى تحقق اهدافها.. مؤكدة انها ستستمر بكافة الوسائل المتاحة وبمشاركة جميع فئات الشعب الفلسطيني.

واكدت الوثيقة رفض «مشروع شولتز» للسلام وكافة المشاريع التي تتجاهل الشعب الفلسطيني وحقوقه المشروعة وفي مقدمتها حقه في تقرير المصير.

كما تضمنت تأكيد هدف الانتفاضة بانسحاب اسرائيل من الاراضي المحتلة.. والتمهيد لعقد مؤتمر دولي فعال كامل الصلاحيات بمشاركة منظمة التحرير الفلسطينية بوفد مستقل ومتكافىء.. وان يكون مضمون هذا المؤتمر السياسي هو حق الشعب الفلسطيني في تقرير المصير والعودة واقامة الدولة الفلسطينية.


بسم الله الرحمن الرحيم

شكر على تعاز

أحمد كرم أحمد واخوانه

يتقدمون بوافر الشكر وعظيم الامتنان لكل من تفضل وواساهم بوفاة فقيدهم المرحوم

علي كرم أحمد

سواء بالحضور شخصيا أو بارسال البرقيات أو النشر بالصحف سائلين الله العلي القدير أن يلهمهم صبرا وعزاء

انا لله وانا اليه راجعون

### معرض بالبصرة لغنائم معركة «الشلامجة»

# بكين تعرض انباء اميركية بمواصلة تزويد ايران بصواريخ «سيلكوورم»

■ اسقاط هليكوبتر ايرانية في القاطع الشمالي

بغداد - بكين - الوكالات - افتتح في مدينة البصرة امس معرض للاسلحة الايرانية التي غنمتها القوات العراقية في معركة «توكلنا على الله» التي حررت فيها الشلامجة في ٢٥ مايو الماضي، بينما ذكرت وكالة الانباء العراقية أن وحدات عراقية في القاطع الشمالي من ساحة العمليات «الفيلق الاول» دمرت طائرة سمتية ايرانية عندما كانت تحاول الهبوط داخل الاراضي الايرانية.

ناطق عسكري عراقي قال ان الطائرة الايرانية دمرت بمن فيها بعد مشاغلتها بالمدفعية المركزة، في تمام الساعة الثانية عشرة والدقيقة الخامسة والاربعين من يوم امس الاول.

معرض «توكلنا على الله» الذي افتتح في البصرة احتوى على دبابات ومدافع ثقيلة ومتوسطة وهاونات وناقلات اشخاص وعجلات واسلحة خفيفة وكميات كبيرة من الاعتدة واجهزة ومعدات عسكرية معظمها صالح للاستخدام.

في طرابلس ذكرت وكالة الجماهيرية للانباء امس ان نائب وزير الخارجية الايراني علي محمد بشارتي والوفد المرافق له اجتمع مع الرائد عبدالسلام جلود.

وقالت الوكالة ان سفير ايران لدى ليبيا ومسؤولين في وزارة الخارجية الليبية حضروا اجتماع الرائد جلود وبشارتي.

في بكين نفى متحدث باسم الخارجية الصينية معلومات نشرتها الصحف الاميركية حول استمرار الصين في بيع صواريخ «سيلكوورم» لايران.

ونقلت وكالة الانباء الصينية عن متحدث باسم الخارجية الصينية قوله «منذ فترة طويلة اتخذت الصين اجراءات صارمة لمنع دخول صواريخ سيلكوورم الى ايران عن طريق السوق العالمية».

واضاف المتحدث بان الحكومة الاميركية على علم تام بذلك ولا اعرف لماذا يستمر المسؤول الاميركي بترويج هذه الاشاعة.

وكانت صحيفة «واشنطن بوست» نقلت الجمعة الماضي عن مسؤول رفيع المستوى في الادارة الاميركية لم يكشف عن اسمه بان الصين تستمر في بيع صواريخ سيلكوورم الى ايران وان الكمية الاخيرة التي سلمت الى ايران تعود الى الشهر الماضي ومرت عبر كوريا الجنوبية.

كبرى صحف ايطاليا «كوريير ديللا سيرا» وصفت امس الوضع في ايران بانه اصعب لحظة يعيشها النظام الحاكم على الاطلاق منذ وصول الخميني الى السلطة بعد انتصارات العراق في الفاو وشرق البصرة «الشلامجة».

واضافت الصحيفة انه يصعب على المراقبين الان تحليل اسباب الهزائم المتتالية في الميدان العسكري في مواجهة الجيش العراقي «ولكننا نعتقد ان حكام طهران فقدوا اهم العوامل اي عامل العدد البشري اذ فشلت كل النداءات في تعبئة العدد الكافي من المقاتلين لمواصلة الحرب».

ولاحظت ان هذا العنصر في الوضع الحالي يدل بشكل مباشر على الارهاق بل التعب العام الذي اصاب سكان ايران لعدم استعدادهم لمواصلة دفع الدماء في حرب لا نهاية لها على ما يبدو.

ونوهت بان انتقاد قوات الخميني للعدد الكافي من المقاتلين ادى الى ارغام جنرالات ايران لتكليف شباب بلا خبرة اطلاقا بمهام الخطوط الامامية في الجبهات المشتعلة حتى ان العديد من قاعدة الصف الاول لا تصل اعمارهم الى ١٨ عاما بالكاد.

وكشفت النقاب عن ان قادة ايران اضطروا «الى نصب دمى حقيقية ومدافع من الخشب في مواقع عديدة من الجبهة للايحاء بوجود العدد الكافي من المقاتلين والسلاح في مواجهة الجيش العراقي».

وادى كل ذلك وفق تحليل الصحيفة الايطالية الى اندلاع خلافات حادة بين المسؤولين عن مسار الحرب في ايران حيث تولدت خلافات عميقة بين قيادة حرس الثورة باسدران وقيادة اركان الجيش تميزت بتبادل اتهامات عدة. هذا الطرف يقول ان خصمه مارس خططا انتحارية وذلك يرد بافتقاد الطرف الاخر للالتزام الحقيقي بخطط المعارك.

وتوقعت الجريدة امام الوضع المأساوي لايران في الجبهة الجنوبية ان تتحرك قيادة الحرب الايرانية لممارسة عمل عسكري ما في الجبهة الشمالية او جبال كردستان واقتطاع محافظة كركوك الرئة الاقتصادية للعراق حسب وصف الجريدة.

وخلصت الى القول ان الخطوة المقبلة للخميني محكومة بالعديد من عوامل القلق واولها انتصار الراديكاليين في الانتخابات الاخيرة وتحرك قواعد رجال الدين الذين انتهى قسم كبير منهم مؤخرا في السجن واخيرا الحاح الاصلاحات الاقتصادية امام الاوضاع الاقتصادية الصعبة في البلاد.

### الديراني والحسيني ينتقدان حل ميليشيات «أمل»

# «الديمقراطية» تدعو لتحديد وادانة خارقي الهدنة في مخيمات بيروت

بيروت - اف ب - دعت الجبهة الديمقراطية لتحرير فلسطين اللجنة الفلسطينية المكلفة بالاشراف على اتفاقية الهدنة في مخيمات بيروت الى تحديد وادانة الطرف الذي يخرق وقف اطلاق النار.

وادانت الجبهة الديمقراطية قصف مخيم برج البراجنة للمرة الثانية منذ التوصل الى الاتفاق.

وينص اتفاق ٢١ مايو خصوصا على ان يسحب المنشقون التعزيزات التي استقدموها الى اطراف المخيمين بعد ان ردتها حركة فتح.

واضافت الجبهة الديمقراطية ان «رفض سحب هذه التعزيزات اعاق عمل اللجنة الفلسطينية».

وادى قصف مخيم برج البراجنة ليلة الاحد الماضي الى مقتل سيدتين وجرح ٩ اشخاص مما يرفع حصيلة المجابهات المتقطعة منذ ٣٠ ابريل الماضي بين حركة فتح والمنشقين الى ٣٧ قتيلا و٢٦٤ جريحا.

مسؤولان سابقان من حركة امل ابعدا في ابريل الماضي لتعاطفهما مع «حزب الله» انتقدا قرار بري بحل ميليشيات الحركة.

واعتبر المسؤولان السابقان عن التعبئة والامن في حركة امل علي الحسيني ومصطفى الديراني في بيانين منفصلين ان هذا القرار «يوجه ضربة قاسية» الى الحركة.

واثر الانتكاسة العسكرية التي منيت بها «امل» في الضاحية الجنوبية لبيروت امام «حزب الله» خلال المعارك العنيفة التي اوقعت على الاقل ٢٣٧ قتيلا و١٤٨٠ جريحا كان بري اعلن حل ميليشيات حركة امل في بيروت وسهل البقاع وطلب من مسلحيه «الالتحاق بجيش امل النظامي في جنوب لبنان لمقاتلة الاحتلال الاسرائيلي».

واخذ الحسيني على رئيس حركة امل انه «كان عليه ان يعتمد على نوعية المنتسبين وليس عددهم». وكان بري شكا من وجود «عناصر سيئة» في الميليشيا.

اما الديراني فاعتبر ان قرار حل ميليشيا حركة امل «يعود الى المؤتمر العام وهو الهيئة العليا في الحركة وليس الى رئيسها».

### بناء على توصية وزير الدفاع الجديد

# الميرغني عزل قائد الجيش ورئيس الاركان ومدير الشرطة السودانية

الخرطوم - الوكالات - اصدر رئيس مجلس رأس الدولة السوداني احمد الميرغني قرارا يقضي بعزل كل من القائد العام للقوات المسلحة السودانية الفريق فوزي احمد الفاضل، ورئيس الاركان الفريق عبدالعظيم صديق والمدير العام للشرطة اللواء ابراهيم احمد عبدالكريم من مناصبهم واحالتهم الى التقاعد.

وقال بيان رسمي سوداني ان رئيس مجلس رأس الدولة القائد الاعلى للقوات السودانية المسلحة احمد الميرغني قد عين اللواء بحري فتحي احمد علي قائدا عاما للجيش السوداني واللواء عثمان الشافعي مديرا عاما للشرطة. ولم يذكر من سيخلف الفريق صديق كرئيس للاركان.

واعلنت التغييرات في اعقاب اجتماع عقد امس الاول بين الصادق المهدي رئيس الوزراء، والميرغني، ووزير الدفاع عبدالماجد حامد خليل واعضاء مجلس رأس الدولة المؤلف من خمسة اعضاء.

وقال المهدي في تصريح للتلفزيون ان الاجتماع تناول مسائل امنية ولكنه لم يذكر تفاصيل اخرى.

ويأتي اعفاء كل من الفريق فوزي والفريق صديق بعد ثلاثة اسابيع من تخلي المهدي عن منصب وزير الدفاع لخليل عند تشكيل حكومة وحدة وطنية جديدة.

وكان خليل وهو فريق متقاعد قد شغل منصب نائب رئيس الجمهورية في ظل الرئيس المخلوع جعفر نميري. وقد شغل المهدي منصب وزير الدفاع منذ توليه السلطة في ايار/ مايو عام ١٩٨٦.

وقال التلفزيون ان كل التغييرات سيعمل بها اعتبارا من يوم امس الاثنين.

واضاف قوله ان الميرغني اعفى كذلك وبناء على توصية خليل الذي يشغل ايضا منصب وزير الداخلية بالانابة قائد الشرطة ابراهيم عبدالكريم ونائبه عبداللطيف ابراهيم وعين بدلا منهما كلا من عثمان الشفيع محمد وعبدالله عبده كهين على الترتيب.

وفي تطور آخر بدأ اصحاب المخابز السودانية اضرابا امس لمدة ٣ ايام للاحتجاج على توحيد اسعار مختلف انواع الخبز.

ويحتج اصحاب الافران على القرار الذي اتخذه اخيرا وزير التجارة الداخلية علي الحاج محمد. وقال المصدر ان علي الحاج محمد وهو عضو في الجبهة الاسلامية حذر بدوره اصحاب الافران من تنفيذ هذا الاضراب مؤكدا انه يمكن الغاء تصاريح العمل التي بحوزتهم.

وعرف السودان في الاونة الاخيرة سلسلة من الاضرابات المتفرقة من اجل الحصول على زيادات في الاجور او لتحسين ظروف العمل.

### الرئيس النمساوي يرحب والمؤتمر اليهودي يشجب

# محاكمة تلفزيونية برأت فالدهايم من جرائم الحرب

فيينا - لندن - الوكالات - رحب الرئيس النمساوي كورت فالدهايم الذي يزور السعودية حاليا بحكم خمسة قضاة متقاعدين في محاكمة تلفزيونية وهمية برأته من اتهامات الصهيونية بارتكاب جرائم حرب نازية.

وقال فالدهايم في حديث للصحافة النمساوية ان المحاكمة اكدت ان الاتهامات الموجهة اليه ليس لها اساس من الصحة.

واعرب عن اعتقاده بان المحاكمة سيكون لها اثر طيب في النمسا وفي الدول الغربية التي وضعته موضع الاتهام.

كما اعرب عن امله في ان تأخذ نتائج المحاكمة بعين الاعتبار في الولايات المتحدة، التي وضعته في قائمة الذين يحظر نفوذهم الى اراضيها.

وقال المتحدث الرسمي باسم فالدهايم رالف شيدي ان القضاة لم يسمحوا لانفسهم بالتأثر بما تذيعه وسائل الاعلام، وتجنبوا خطا الاسناد الى قرب فالدهايم من جرائم الحرب.

واعتمد القضاة وهم اميركي وبريطاني وكندي والماني غربي وسويدي، في حكمهم الذي صدر يوم الاحد على شهادة ٣٥ شاهدا من بينهم عدة جنود المان خدموا مع الرئيس في جيش الزعيم النازي ادولف هتلر. وقد استغرقت عملية الادلاء بالشهادة اكثر من ١٧٠ ساعة.

واستند القضاة ايضا الى ١٠٠٠٠ صفحة من ملفات الحرب.

وقال القضاة «خلصنا بالاجماع الى ان الادلة الموضوعة امامنا غير كافية لترجيح ارتكاب اللفتنانت فالدهايم لاي من جرائم الحرب التي زعم في هذه المحاكمة قيامه بها».

والمحاكمة التلفزيونية انتاج مشترك لشبكتين تلفزيونيتين احداهما اميركية والاخرى بريطانية وبلغت تكاليفها ١٫٥ مليون جنيه استرليني. وبثت البرنامج وهو بعنوان «فالدهايم.. لجنة تحقيق» القناة الرابعة في التلفزيون البريطاني.

وفي فيينا لم يعلق مكتب الرئيس فالدهايم على الفور على المحاكمة التي عرضت اثناء وجود الرئيس النمساوي في المملكة العربية السعودية في زيارة تستغرق ثلاثة ايام.

وقال القضاة «ان المرء لايرتكب جريمة حرب لمجرد انه يعلم ان آخرين ارتكبوا جرائم من هذا النوع او لانه عمل مع اولئك الذين ارتكبوها» الى جانبهم.

وفي نيويورك شجب المؤتمر اليهودي العالمي المحاكمة.

### رغم تركها المجال مفتوحا امام مفاجأة

# مؤسسات الرأي الفرنسي تتوقع فوز الاشتراكيين بالاغلبية النيابية

باريس - القبس:

تتوقع مؤسسات استطلاع الرأي العام الفرنسي في ضوء نتائج الدورة الاولى للانتخابات النيابية الفرنسية التي جرت الاحد ان يفوز الحزب الاشتراكي باغلبية المقاعد النيابية في هذه الانتخابات لكنها تترك المجال مفتوحا امام حدوث مفاجأة اذا ان تكتل اليمين والوسط لديه حظ ولو ضئيل بالفوز باغلبية المقاعد النيابية يوم الاحد المقبل. وقد بدأ زعماء هذا التكتل متسائلين بامكان تحقيق ذلك بعد اعلان نتائج الدورة الاولى.

الواقع ان نتائج الدورة الاولى للانتخابات النيابية التي جرت يوم الاحد على اساس قاعدة الاغلبية فاجأت المراقبين والمحللين والزعماء السياسيين انفسهم. فالجميع كانوا يتوقعون ان يسجل الحزب الاشتراكي الفرنسي انتصارا ساحقا في هذه الانتخابات التي تجرى على دورتين الاولى يوم ٥ حزيران/ يونيو والثانية يوم ١٢ حزيران/ يونيو الجاري، وان ينال هذا الحزب بالتالي في الدورة الثانية والنهائية بين ٣٥٠ و٤٠٠ مقعد نيابي من مجموع ٥٧٧ مقعدا تتالف منها الجمعية الوطنية، وكانت هذه الجمعيات مبنية على اساس ان التصار الرئيس ميتيران الكبير في الانتخابات الرئاسة يوم ٨ ايار/ مايو الماضي ضد منافسه جاك شيراك حيث نال أكثر من ٥٤٪ من الاصوات، هذا الانتصار سيعطي دفعة قوية للاشتراكيين وحلفائهم الذين سيستفيدون من شعبية رئيسهم. لكن نتائج الدورة الاولى للانتخابات النيابية التي جرت يوم الاحد قلبت هذه الحسابات والتوقعات بصورة ملموسة.

وقد بلغ عدد المرشحين الذين خاضوا هذه الانتخابات النيابية يوم الاحد ٢٨٦٩ مرشحا. ولكي ينتخب مرشح في الدورة الاولى يتعين عليه الحصول على اكثر من ٥٠٪ من الاصوات. وفي الانتخابات التي تجرى على اساس قاعدة الاغلبية وعلى دورتين يتم انتخاب اكثرية النواب في الدورة الثانية. ولا يحق للمرشح ان يتقدم للدورة الثانية الا اذا حصل على ١٢٫٥٪ من الاصوات على الاقل في الدورة الاولى وقد اظهرت نتائج الدورة الاولى للانتخابات النيابية يوم الاحد ان الاشتراكيين وحلفاءهم نالوا نحو ٣٢٪ من اصوات الناخبين وان تكتل اليمين والوسط الذي خاض المعركة تحت اسم اتحاد التجمع والوسط نال اكثر من ٤٠٪ من الاصوات وان الحزب الشيوعي نال ١١٪ من الاصوات وان اليمين المتطرف المتمثل بالجبهة الوطنية التي يتزعمها جان ماري لوبين نال اقل من ١٠٪ من الاصوات كما اظهرت هذه النتائج ان اكثر من ٣٤٪ من الناخبين المسجلين امتنعوا عن التصويت. ولم يسبق في تاريخ الجمهورية الخامسة اي منذ نحو ٣٠ سنة ان امتنعت مثل هذه النسبة الكبيرة من الفرنسيين عن التصويت في اية انتخابات ويبلغ عدد الفرنسيين المسجلين رسميا للاقتراع اكثر من ٣٨ مليون فرنسي.

وتوقعت مؤسسات استطلاع الرأي العام الفرنسي في ضوء نتائج الاحد وحسباتها المختلفة ان ينال الاشتراكيون وحلفاؤهم في الدورة الثانية يوم الاحد المقبل بين ٢٩٠ و٣٣٠ مقعدا نيابيا اي ان يحصلوا على الاغلبية النيابية. كما توقعت هذه المؤسسات ان ينال تكتل اليمين والوسط بين ٢٣٠ و٢٨٥ مقعدا نيابيا. والمعروف ان الاغلبية النيابية تتحقق مع الحصول على ٢٨٩ مقعدا. وتوقعت هذه المؤسسات ايضا ان ينال الحزب الشيوعي بين ١٠ و١٥ مقعدا نيابيا وان ينال حزب لوبين اليمين المتطرف اي مقعد نيابي. والمعروف ان حزب لوبين كان لديه ٣٢ مقعدا نيابيا في الجمعية الوطنية التي امر ميتيران بحلها الشهر الماضي بينما كان للشيوعيين ٣٥ مقعدا. لكن برغم هذه التوقعات والحسابات فان المراقبين والمحللين والزعماء السياسيين انفسهم يقولون ان احتمال فوز تكتل اليمين والوسط بالاغلبية النيابية يوم الاحد ليس مستبعدا وان كان احتمالا ضئيلا وقد عكست تصريحات زعماء اليمين والوسط الفرنسي تفاؤلا بامكان نيلهم الاغلبية النيابية يوم الاحد المقبل. فقد اعلن الرئيس الفرنسي السابق فاليري جيسكار ديستان مثلا وهو احد زعماء تكتل اليمين والوسط البارزين ان الفرنسيين اكدوا باقتراعهم يوم الاحد على رغبتهم بعدم تسليم كل السلطات لحزب واحد هو الحزب الاشتراكي. واكد ريمون بار المرشح اليميني السابق للرئاسة ان احتمال فوز اليمين والوسط بالاغلبية النيابية يوم الاحد وارد. وادلى عدد من كبار المسؤولين المقربين من جاك شيراك بتصريحات مماثلة. والواقع ان نتائج الدورة الاولى اعطت حيوية جديدة لزعماء اليمين والوسط الذين اختاروا منذ الان شعارا لحملتهم للدورة الثانية هو اعادة توازن القوى من اجل منع الحزب الاشتراكي من احتكار كل السلطات على حد قولهم. واعرب جيسكار ديستان عن امله بان يقوم نوع جديد من التعايش بين الرئيس الاشتراكي ميتيران وبين غالبية يمينية برلمانية واعتبر ان هذا التعايش هو الشكل الوحيد الذي يمكن ان يحقق الانفتاح.

ودعا الزعماء الاشتراكيون في المقابل الى التعبئة الكاملة من اجل الدورة الثانية للانتخابات مشددين على انه يتعين عني انتخابين اعطاء اغلبية واسعة ومريحة للرئيس ميتيران ولرئيس وزرائه ميشيل روكار لكي يتمكنا من ادارة شؤون البلاد.

والامر الذي يتفق بشانه المحللون والسياسيون هو ان نتائج الانتخابات النيابية ليست مضمونة لاي حزب او تكتل منذ الان خلافا للتوقعات السابقة وان الذين أمتنعوا عن التصويت يوم الاحد الماضي سيلعبون دورا مهما في ترجيح كفة اليمين او اليسار في الدورة الثانية اي الاحد المقبل وقد يكونون الاسياد الحقيقيين للعبة في الدورة الثانية. والامر الاخر الذي يتفق بشانه المحللون هو ان الناخبين الفرنسيين يريدون اعادة التوازن الى لحياة السياسية الفرنسية ويؤيدون قيام تعاون بين الاشتراكيين واليمين المعتدل والوسط. ايا يكن شكل هذا التعاون لمعالجة المشاكل الكبرى التي تعاني منها فرنسا ومواجهة تحديات المستقبل.

### القمة الاميركية - السوفيتية تنشط الجهود حول حرب الخليج

# غورباتشيف طلب من ريغن مهلة ٦ اسابيع قبل معاقبة ايران

لندن - من وفائي دياب:

كشفت مصادر دبلوماسية غربية لـ «القبس» عن اتفاق اميركي - سوفيتي تم خلال قمة موسكو على اعادة تنشيط الجهود من وقف حرب الخليج وتنفيذ القرار ٥٩٨ الصادر عن مجلس الامن الدولي.

وقالت هذه المصادر ان الزعيم السوفيتي ميخائيل غورباتشيف طلب من الرئيس الاميركي رونالد ريغن مهلة ستة اسابيع يعيد بها النظر في موقفه الحالي الرافض لاصدار قرار جديد عن مجلس الامن بمعاقبة ايران.

وابلغت هذه المصادر الموثوق بها «القبس» ان غورباتشيف طلب هذه المهلة ليتسنى للاتحاد السوفيتي اجراء اتصالات جديدة مع ايران لاقناعها بالموافقة على القرار ٥٩٨ والعمل على تنفيذه.

واشارت هذه المصادر الى ان الزعيم السوفيتي وعد بالموافقة على انعقاد اجتماع لمجلس الامن فور انتهاء هذه المهلة ليصار الى اصدار قرار جديد بفرض حظر بيع الاسلحة الى ايران في حال بقيت على موقفها.

وتعتقد هذه المصادر ان الزعيم السوفيتي بدأ يرى معالم تغيير في الموقف الايراني بعد سلسلة الهزائم العسكرية التي منيت بها طهران اخيرا، كما انه يرى احتمالات حصول تطورات دراماتيكية خلال الفترة القليلة المقبلة تجعل من السهل على الاتحاد السوفيتي ان يسلك طريقا جديدا بما يتعلق بموضوع الحرب العراقية - الايرانية.

وفي اعتقاد هذه المصادر ايضا ان تعيين هاشمي رفسنجاني قائما باعمال القائد العام للقوات المسلحة الايرانية هو مؤشر واضح على احتمال حدوث تغيير جذري في مسار الحرب بين العراق وايران.

ويأتي هذا الموقف السوفيتي في اعقاب تزايد الحديث عن مدى التقارب الذي حصل بين موسكو وواشنطن في قمة حول القضايا الاقليمية وبينها حرب الخليج وازمة الشرق الاوسط وما تردد عن اتفاق مبدئي على التعاون المشترك في هذا المجال.

وكان وزير الخارجية الاميركي جورج شولتز الذي يزور المنطقة حاليا قد صرح بان التقارب حصل بالفعل ولو ان هناك بعض الاختلاف حول الاطار العام للحلول المطلوبة. ونقل عن لسان احد مساعديه ان اتصالات اميركية - سوفيتية على مستوى رفيع ستستانف هذا الشهر لمتابعة البحث في القضايا الاقليمية.

وذكر هذا المصدر انه رغم اعتراف وزير الخارجية الاميركي بان المهمة التي يقوم بها حاليا هي كمن يسبح ضد التيار فانه مصمم على الاستمرار بها الى النهاية وانه يلقى دعما دوليا لمبادرته.

# معمر: المعارضة تنسحب من مجلس الشعب

القاهرة - القبس

انسحب نواب المعارضة بمجلس الشعب المصري من جلسة المجلس امس احتجاجا على التعديل الجديد الذي وافق عليه نواب الحزب الوطني اثناء مناقشة قانون الادارة المحلية والذي ينص على بطلان قائمة المرشحين في انتخابات المجالس المحلية التي تضم اسماء اكثر من حزب واحد ويطبق عليهم حكم المادة ٢١٤ من قانون العقوبات باعتبارها تزويراً بالحبس خمس سنوات.

واكد نواب المعارضة ان هذا التعديل غير دستوري ويخالف احكام الشريعة الاسلامية لان حرية العقيدة مكفولة لكل فرد واوراق الترشيح من المقررات الشخصية وليست اوراقا رسمية.

وحذر المهندس ابراهيم شكري زعيم المعارضة من الموافقة على هذا التعديل حيث يضيق الخناق على احزاب المعارضة ويدفع الناس الى العمل السري والتطرف، بينما اعلن المستشار مامون الهضيبي ان العقيدة مكفولة طبقا للدستور وحرية الانضمام للاحزاب والانتقال بينها متاحة لكل شخص خاصة ان الدكتور يوسف والي نائب رئيس الوزراء والامين العام للحزب الوطني الديمقراطي الحاكم كان عضوا مؤسسا لحزب الوفد والتحالفات بين الاحزاب صورة من صور العمل السياسي تعرفها وتطبقها الدول الديمقراطية، وهذا التعديل يمثل نوعا من الارهاب والتخويف لاعضاء احزاب المعارضة.

وقد وافق المجلس على هذا التعديل رغم صيحات نواب المعارضة وهتافهم داخل القاعة «الله اكبر ويحيا الشعب» ومن المعروف ان الحكومة تقدمت بهذا القانون دون وجود هذا التعديل الذي تمت صياغته بواسطة رجال القانون من قيادات الحزب الوطني الديمقراطي الحاكم لمواجهة موقف احزاب المعارضة في دخول الانتخابات في قائمة موحدة.

## منتظري يطالب رفسنجاني بالحزم

(تتمة المنشور على الصفحة الاولى)

الاسلامية الى مهدي خروبي العضو البارز في مجلس الشورى الاسلامي «البرلمان» قوله في اجتماع حاشد امس الاول انه ينبغي معاقبة كل من يثبت انه مسؤول عن الهزائم الايرانية.

وتاتي هذه الدعوة في اعقاب تعيين حجة الاسلام رفسنجاني في الثاني من حزيران يونيو قائدا اعلى بالانابة للقوات المسلحة.

وقال محللون سياسيون ان الزعيم الخميني عين رفسنجاني في هذا المنصب بعد انتصارين كبيرين حققهما العراق في الجبهة الجنوبية في نيسان ابريل.

ورفسنجاني مزود بتعليمات باعادة تنظيم الجيش والحرس الثوري وقد وعد يوم السبت باجراء «تغييرات مهمة».

وقال في اول مقابلة تلفزيونية له منذ تعيينه انه يبحث في انشاء قيادة مركزية. وقالت وكالة الانباء الايرانية انه تكهن بان تظهر اثار التغييرات في غضون ثلاثة او اربعة اشهر.

ودعا خروبي الذي كان يتحدث في اجتماع حاشد بمناسبة الذكرى السنوية لانتفاضة دينية وقعت عام ١٩٦٣ رفسنجاني الى اصدار اوامره باجراء تحقيق تفصيلي في الاحداث التي وقعت في الاونة الاخيرة على جبهة الحرب.

ونسب اليه قوله «ان نفض الطرف عن هذه التطورات ... لو كان قد حدث قصور او اهمال فان اي مسؤول عن هذا لابد ان يعاقب حتى لا تتكرر مثل هذه الاحداث».

ولم ينح خروبي باللائمة على اشخاص بعينهم او على فرع محدد او وحدة من القوات المسلحة. ويرأس خروبي مؤسسة تتولى رعاية عائلات الجنود القتلى.

صحيفة «الاندبيندانت» البريطانية اعربت عن اعتقادها بحدوث ازمة وشيكة بين رفسنجاني ومحسن رضائي قائد الحرس الايراني قد تطيح بالاخير الذي يواجه موقفا صعبا جراء تحميله مسؤولية الهزيمة في «الشلامجة».

وقالت ان تعيين رفسنجاني قائدا عاما للجيش بدلا من خميني يعني اطلاق يده في تصفية عدد من المسؤولين اثر الهزائم الاخيرة في الفاو وشرق البصرة.

## ١٢ طائرة «بوما» من فرنسا للسعودية

باريس - اف ب - اكد مسؤولون هنا امس ان السعودية وقعت عقدا مع الحكومة الفرنسية لشراء حوالي ١٢ طائرة هليكوبتر من نوع «بوما» مزودة بمدافع وصواريخ من نوع «اكزوسيت».

وذكرت الجمعية الفرنسية لتصدير الاسلحة ان العقد وقع في نهاية الاسبوع. وتتضمن الاتفاقية بيع عدد غير محدد من الزوارق. راديو فرنسا قال ان قيمة العقد تبلغ حوالي ٤٫٥ مليارات فرنك فرنسي «٧٧٥ مليون دولار» غير ان المسؤولين اوضحوا ان قيمة العقد تقل عن المبلغ المذكور.

## اسرائيل تجري تعديلات امنية على سفارتها بمصر

القاهرة - واخ - ذكرت صحيفة «الوفد» المعارضة امس ان تقارير دبلوماسية كشفت عن قيام السفارة الاسرائيلية في القاهرة باجراء تعديلات وتغييرات شاملة في نظم الامن والاتصالات والمراسلات التي اتبعتها السفارة خلال السنوات الماضية.

واوضحت التقارير ان قرار السفارة باجراء التعديلات صدر بعد افتتاح السفارات العربية بالقاهرة كما تتخوف اسرائيل من قيام السفارات العربية بمحاولة تنصت على انشطة سفارتها والتعرف على نظم الامن والاتصالات التي تطبقها.

واشارت التقارير الى استعانة السفارة بمعدات تكنولوجية حديثة للشوشرة على عمليات التنصت عليها.

## وزير الدفاع السعودي استعاد عافيته تماما

الرياض - اف ب - اعلن بيان صدر عن الديوان الملكي السعودي ان وزير الدفاع الامير سلطان بن عبدالعزيز استعاد عافيته تماما وغادر امس الاول مستشفى برمنغهام بولاية الاباما في الولايات المتحدة.

وكان الوزير السعودي قد خضع الاربعاء الماضي لعملية جراحية في ركبته اليسرى وصفها بيان الديوان الملكي بانها «بسيطة» وانها «كللت بالنجاح».

## داود: لا انتخابات رئاسة دون وفاق لبناني

صور - رويتر - قال مسؤول رفيع في حركة امل ان الانتخابات الرئاسية المقررة في هذا الصيف لن تجرى اذا لم يحصل وفاق بين الاطراف اللبنانيين.

وكان داود داود رئيس الهيئة التنفيذية في حركة امل المؤيدة لسوريا يتحدث امس الاول في بلدة مجدل دون بقضاء صور المتاخمة للشريط الحدودي لمناسبة مرور اسبوع على وفاة والدة احد مسؤولي الحركة.

وقال داود «لن تكون هناك انتخابات رئاسية طالما ليس هناك وفاق وطالما نحن في الوجود».

ومن المقرر ان ينتخب مجلس النواب اللبناني رئيسا للجمهورية ليخلف الرئيس الحالي امين الجميل الذي تنتهي فترة رئاسته ومدتها ست سنوات في ٢٣ ايلول/سبتمبر المقبل. وتجرى عملية الانتخاب في الفترة الواقعة بين ٢٣ تموز/ يوليو و٢٣ ايلول/ سبتمبر.

# بنغلادش تسعى لاعادة سجنائها في الخليج

دكا - رويتر - قال همايون رشيد تشودري وزير خارجية بنغلادش ان بلاده تحاول اعادة مئات من رعاياها المسجونين في الخارج لسفرهم بجوازات سفر وتأشيرات دخول مزورة بحثا عن عمل.

وقال تشودري للبرلمان انه يوجد نحو ٤٠٠ من رعايا بنغلادش في سجون سلطنة عمان ودولة الامارات العربية المتحدة وتركيا والعراق والكويت. ولا يزال يجري حصر عدد الرعايا المسجونين في دول اخرى.

واضاف تشودري قوله ان ٥٠٠٠ من مواطني بنغلادش معظمهم ممن اعتقلوا في الخليج ودول عربية اخرى قد اعيدوا الى بنغلادش في السنوات القليلة الماضية.

مسؤولون قالوا ان ثوار القبائل قتلوا رميا بالرصاص اثنين من المستوطنين واحرقوا اكثر من ١٢ منزلا في جنوب بنغلادش.

وقالوا ان ثوار قبيلة شانتي باهيني «قوة السلام» قتلوا المزارع فضل الحق وشقيقته البالغة ٥٠ سنة من العمر في مقاطعة كاجر اشهاري في تلال تشيتاجونج يوم امس.

وابلغ احد المسؤولين الصحافيين ان الثوار احرقوا ايضا اكثر من ١٢ منزلا من الصفيح والقش قبل ان يلوذوا بالفرار عبر الحدود الهندية.

ويؤخذ من ارقام رسمية ان اكثر من ١,٥٠٠ من الثوار والجنود والمدنيين قتلوا خلال اعمال العنف التي يقوم بها الثوار منذ ١٥ عاما.

وقال البوليس امس ان خمسة اشخاص اصيبوا بجروح عندما القى مجهولون قنبلة من صنع محلي على متظاهرين من الاقليات الدينية في جنوب بنغلادش.

واضافوا ان القنبلة التي كانت محشوة بقطع معدنية انفجرت عندما كان حوالي ٥٠٠ من الهندوس والبوذيين منطلقين في مسيرة في باريسال للاحتجاج على خطط الحكومة الهادفة الى جعل الاسلام الدين الرسمي للدولة في بنغلادش.

وتفرق المتظاهرون بسرعة بعد الانفجار. الا ان بضعة اشخاص من زعمائهم قاموا في وقت لاحق بتسليم مذكرة احتجاج الى المسؤول الاداري عن منطقة باريسال نددوا فيها بمشروع القانون الذي يهدف الى تطبيق الشريعة الاسلامية في البلاد والذي يتوقع ان يقره البرلمان خلال بضعة أيام.

## ٣ شهداء و٤١ جريحا

(تتمة المنشور على الصفحة الاولى)

جيبا امس الاول واثار ذعرا في المنطقة في وقت تحقق فيه شرطة العدو في هجمات بالقنابل على مجموعة من المنازل الليلة قبل الماضية في مدينة الرملة المحتلة عام ١٩٤٨ وادت الى اصابة ٣٠ شخصا من مدنيين وافراد شرطة بجروح.

النيران التهمت اكثر من ٥٠٠ دونم من الاشجار الحرجية بالقرب من قرية ام الفحم شمال حيفا واندلع حريق كبير امس الاول في احراش قرب مستعمرة عمونا.

وقالت الشرطة الاسرائيلية ان هذه الحرائق متعمدة ويعود معظمها الى مناطق الاحراش والمراعي التابعة للصندوق الاسرائيلي «كيرن كايمت» وتم اعتقال عدد من الفلسطينيين على ذمة التحقيق.

وزير الحرب الاسرائيلي اسحق رابين اعترف بفشله في قمع الفلسطينيين وقال انه يواجه صعوبات جمة في معالجة ومواجهة الانتفاضة.

فيما قال وزير الحرب السابق والوزير بلا وزارة عزرا وايزمن انه يجب ايجاد حل سريع للقضية الفلسطينية يرضي الفلسطينيين والاسرائيليين.


شركة سعود العوجان واخوانه

تجري السحب وتوزيع الجوائز في اليانصيب الكبير

«مسابقة شراب الصيف المنعش - فيمتو»



تم في الخامسة من مساء الثلاثاء ١٩٨٨/٥/٣١ في فندق ريجنسي بالاس اجراء السحب الكبير للارقام الفائزة في مسابقة شراب الصيف المنعش - فيمتو.

وقد قام باجراء السحب والاشراف عليه مندوبين عن وزارتي التجارة والصناعة ووزارة الداخلية.

وقد حضر الحفل وقام بتوزيع الجوائز وتسليمها للفائزين السيد / فريد العوجان - المدير العام، والسيد / فيصل العوجان - نائب المدير العام بشركة سعود العوجان واخوانه - الوكيل الوحيد لشراب فيمتو شراب الصيف المنعش.

وقد تواقد العديد من الجمهور الغفير المحب لشراب فيمتو المميز بطعمه ونكهته الخاصة على قاعة الحفل والكل جاء ليلتقي مع - طعم اللقاء فيمتو - وليشارك في اجراء السحب للمسابقة الكبرى. وقد ظهر بشكل واضح مكانة فيمتو المفضلة والكبيرة لدى عشاقه ومحبيه في الحضور الكثيف في هذا الحفل الكبير ليس في دولة الكويت فحسب بل في منطقة الخليج ايضا.

وقد بلغ عدد الجوائز المقدمة للفائزين مائة وثلاث جوائز قيمة كانت الجائزة الأولى فيها سيارة فيسان لوريل موديل ١٩٨٨ والجوائز الأخرى تتراوح بين ثلاجة كبيرة بمابين وكاميرا فيديو وتلفزيونات وفيديوهات ومصنع طعام وخلاطات ومسجلات كاسيت ومكانس كهربائية وغسالات ملابس وسكيرويهات.

وشركة سعود العوجان واخوانه اذ تهنىء الفائزين بجوائز - مسابقة شراب الصيف المنعش فيمتو - تتمنى للجميع من محبي فيمتو الحظ السعيد بالفوز في المسابقات القادمة باذن الله.

وفيمتو طعم اللقاء... سيكون معكم دائما في كل لقاء.


## فيجي: مصادرة أسلحة مهربة

سوفا - فيجي - رويتر - ضبط بوليس فيجي كمية كبيرة من الاسلحة في مزرعة يمتلكها سكان من اصل هندي امس وقال ان الاسلحة شحنت منذ شهرين بصورة غير مشروعة الى الج

## كلمة السر

اعداد: خالد عطا

— احذف احرف الكلمات المدرجة في المربعات أدناه.
— اتبع الطريقة الافقية والعمودية والمائلة وبالعكس.
— يتبقى معك في النهاية « ١٤ » حرفا تشكل في مجموعها كلمة السر وهي لشاعر يهودي اندلسي اسلم وقرأ القرآن.

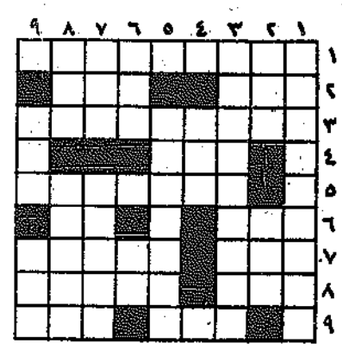
| | ١ | ٢ | ٣ | ٤ | ٥ | ٦ | ٧ | ٨ | ٩ | ١٠ | ١١ | ١٢ | ١٣ | ١٤ |
|---|---|---|---|---|---|---|---|---|---|---|---|---|---|---|
| ١ | ع | ن | د | ل | ر | ى | ح | ب | ي | ب | و | ل | ي | ل |
| ٢ | ب | ي | ب | ل | ز | ن | م | و | ا | ب | ن | ا | ف | ق |
| ٣ | ب | ر | ق | ط | ا | ل | ل | ق | ى | ف | ح | و | م | ل |
| ٤ | ن | ا | ل | د | خ | و | ف | ب | ل | س | د | و | ل | ه |
| ٥ | ي | خ | ر | ا | ح | ب | ل | ا | ن | ح | و | م | ا | ل |
| ٦ | ف | ق | ل | ت | ه | ه | ى | ن | ب | ي | ل | ي | ل | ع |
| ٧ | ب | ا | ن | و | ا | ح | ا | ل | ه | ا | م | و | ا | ب |
| ٨ | ف | د | ر | ا | و | ه | ن | ل | ص | ب | ش | ا | ع | ل |
| ٩ | ا | ع | ج | ا | ز | ا | و | ن | ا | ء | ى | ك | م | ت |
| ١٠ | ب | ي | ل | ل | ا | ا | ى | ى | ت | ا | ا | ل | ا | ا |
| ١١ | ا | ا | ا | ا | ب | ص | ب | ب | ح | ب | ا | م | ن | ل |
| ١٢ | ب | ا | ل | ل | ا | ل | ى | ل | ا | ا | ط | و | ى | ل |
| ١٣ | ل | ا | ا | ا | و | ا | ا | ج | ل | ا | ق | ع | ل | ب |
| ١٤ | ا | ا | ا | ا | ب | ا | ح | م | ف | ا | ر | ا | ا | ل |

قفا ـ نبك ـ من ـ ذكرى حبيب ـ ومنزل ـ بسقط اللوى ـ بين ـ الدخول ـ فحومل ـ وليل ـ كموج البحر ـ ارخى سدوله ـ عليّ ـ بأنواع الهموم ـ ليبتلي ـ فقلت ـ له ـ لما ـ تمطى ـ بصلبه ـ وأردف ـ اعجازا ـ وناء ـ بكلكل ـ الا ـ ايها ـ الليل الطويل ـ الا ـ انجل ـ بصبح ـ وما ـ الاصباح ـ منك ـ بأمثل ـ مكر ـ مفر ـ مقبل..

كانت كلمة السر في عدد أمس « جبران خليل جبران »

## كلمات متقاطعة

اعداد: ندين عادل عرابي



افقياً وعمودياً :

١ـ ممثل مصري، ٢ـ متشابهة ـ منحة، ٣ـ ممثل مصري، ٤ـ آلة موسيقية، ٥ـ ممثل مصري، ٦ـ صغير الحصان ـ نظير ٧ ـ كسب ـ شهر ميلادي، ٨ ـ علم مؤنث ـ مذاهب، ٩ ـ متشابهة ـ علم مؤنث.

حل الشبكة السابقة

افقياً وعمودياً :

١ـ مانيلا ـ لا، ٢ـ امي ـ يمل، ٣ـ نيقوسيا، ٤ـ وفا ـ مد، ٥ ـ لوس انجلوس، ٦ ـ جنين، ٧ ـ يا ـ ليفا، ٨ ـ لم ـ موناكو، ٩ ـ القدس ـ ود.

والقبس ترحب بشبكات القراء

## حلك اليوم

اعداد: الاتحاد العالمي للفلكيين

♈ الحمل (٢٢/٣-٢٠/٤): ستعقد اليوم صفقة رابحة مع مجموعة من الاصدقاء.
♉ الثور (٢١/٤-٢٠/٥): لا تفقد اصدقاءك القدامى وانت بحاجة اليهم.
♊ الجوزاء (٢١/٥-٢٠/٦): سوء تفاهم في العمل يحل لصالحك.
♋ السرطان (٢١/٦-٢١/٧): الظروف متاحة لعلاقة حب جديدة.
♌ الاسد (٢٢/٧-٢٢/٨): لا تنزعج عما تسمعه بل حقق الامر بنفسك.
♍ العذراء (٢٣/٨-٢٢/٩): شعور عميق تجاه شخص تلتقي به على غير موعد.
♎ الميزان (٢٣/٩-٢٢/١٠): تكتسب رضا الجميع وتنال مركزا مرموقا.
♏ العقرب (٢٣/١٠-٢١/١١): حب جديد يغزو قلبك فجأة.
♐ القوس (٢٢/١١-٢١/١٢): تتلقى توجيهات عديدة فتقبلها بصدر رحب.
♑ الجدي (٢٢/١٢-٢٠/١): قلق يعتريك سرعان ما تزول اثاره سريعا.
♒ الدلو (٢١/١-١٩/٢): تدبر لك مكيدة ولكن تنجو بفضل الله.
♓ الحوت (٢٠/٢-٢١/٣): ترقية او علاوة في العمل ومصروف كبير من اجل مناسبة سعيدة.

## اهاتف دولي

| | | | |
|---|---|---|---|
| الكويت | ٠٠٩٦٥ | بيروت | ٠٠٩٦١ |
| قطر | ٠٠٩٧٤ | دمشق | ٠٠٩٦٣١١ |
| ابوظبي | ٠٠٩٧١٢ | السودان | ٠٠٢٤٩ |
| دبي | ٠٠٩٧١٤ | الجزائر | ٠٠٢١٣ |
| رأس الخيمة | ٠٠٩٧١٧ | صنعاء | ٠٠٩٦٧٢ |
| الفجيرة، كلبا | ٠٠٩٧١٩١ | تعز | ٠٠٩٦٧٤ |
| خور فكان | ٠٠٩٧١٩١ | تونس | ٠٠٢١٦١ |
| عجمان | ٠٠٩٧١٦ | الرباط | ٠٠٢١٢٧ |
| الشارقة | ٠٠٩٧١٦ | واشنطن | ٠٠١٢٠٢ |
| ام القيوين | ٠٠٩٧١٦ | نيويورك | ٠٠١٢١٢ |
| مسقط | ٠٠٩٦٨ | باريس | ٠٠٣٣١ |
| البحرين | ٠٠٩٧٣ | لندن | ٠٠٤٤١ |
| الرياض | ٠٠٩٦٦١ | مدريد | ٠٠٣٤١ |
| مكة | ٠٠٩٦٦٢ | بلباو | ٠٠٣٤٤٤ |
| جدة | ٠٠٩٦٦٢ | سويسرا | ٠٠٤١ |
| بغداد | ٠٠٩٦٤١ | موناكو | ٠٠٣٣٩٣ |
| البصرة | ٠٠٩٦٤٤ | الحديدة | ٠٠٩٦٧٣ |
| القاهرة | ٠٠٢٠٢ | تايلاند | ٠٠٦٦ |
| الاسكندرية | ٠٠٢٠٣ | هونغ كونغ | ٠٠٨٥٢٥ |
| بور سعيد | ٠٠٢٠٦٦ | روما | ٠٠٣٩٦ |
| المنصورة | ٠٠٢٠٥٠ | باكستان | ٠٠٩٢ |
| طنطا | ٠٠٢٠٤٠ | تايوان | ٠٠٨٨٩ |
| بنها | ٠٠٢٠١٣ | بون | ٠٠٢٢٧١ |
| المحلة الكبرى | ٠٠٢٠٤٣ | نيودلهي | ٠٠٩١١١ |
| عمان | ٠٠٩٦٢٦ | بومباي | ٠٠٩١٧٢ |
| اربد | ٠٠٩٦٢٢ | حيدر اباد | ٠٠٩١٨٤٣ |
| العقبة | ٠٠٩٦٢٣ | مدراس | ٠٠٩١٤٤ |
| الزرقاء | ٠٠٩٦٢٩ | لكهنو | ٠٠٩١٥٢٢ |

## الصيدليات

■ الكويت: صيدلية دبي ـ سوق واجد.
■ الكويت: صيدلية الكوثر ـ شارع عبدالله المبارك.
■ حولي والنقرة: صيدلية الاندلس ـ ٢٥١٣٥١٦ ـ حولي ـ شارع تونس.
■ السالمية والرميثية: صيدلية رزان ـ السالمية شارع الرازي.
■ الفحيحيل والاحمدي: صيدلية الايمان ـ ٣٩١٣٨٠٨ ـ شارع مكة.
■ الفروانية: صيدلية الياسمين ـ ٤٧١٠١٦٤ ـ الشارع الرئيسي.
■ الجهراء: صيدلية الزهراء ـ ٤٧٧٤١٤٦ ـ السوق الجديد.

## المستشفيات

مستشفى الاميري ٢٤٥٠٠٠٥
الصباح ٤٨١٥٠٠٠
الصليبخات ٤٨٧٤٢٤٤
الصدرية ٤٨٤٩٤٠٠
الرئيسي ٢٤٣٢١١١
هادي ٥٣١٢٥٥٥
المواساة ٥٦١١٥٣٣
ابن سينا ٤٨٤٠٣٠٠
العدان ٣٩٤٠٦٠٠
الولادة ٤٨٤٣١٠٠
الطب النفسي ٤٨٤٣٩٠٠
السارية ٤٨٧٠٣٥١
مبارك الكبير ٥٣١٢٧٠٠
(٩ خطوط)
الفروانية ٤٨٨٨٠٠٠
الجهراء ٤٧٧٥٣٠٠
الرازي ٤٨٤٦٠٠٠

## الهاتف

المكالمات الفورية ٠٢٢
تسجيل المكالمات المؤجلة ٠٢١
للاستفسار عن
المكالمات المؤجلة ٠٢٣
استعلامات الدليل ١٠١
الشكاوى ١١٧
٤٨٧٠٠٠٠

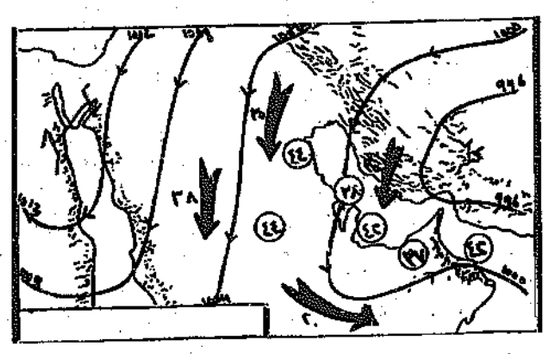
شكاوى مقسم:

الشويخ ٤٨١٠٠٠٠
السالمية ٥٦١٠٠٠٠
النزهة ٢٥١٠٠٠٠
الفروانية ٤٧١٠٠٠٠
الفحيحيل ٣٩١٠٠٠٠
المنقف ٣٧١٠٠٠٠
٣٧١١٨٨١
٣٧٢٢٨٨٢
٣٧٢٠٠٠٠
٣٧١٧٤٤٤
٣٧١٣٠٠٠
٣٦١٨٨٨٦
٣٦٢٢٨٨٢
المدينة ٢٤٣٢٩٩٩
فيلكا ١١٧
● مكتب الشكاوى وخدمة المواطن بالبلدية ٢٤٢٩٨١٧
● ادارة العلاقات العامة بالبلدية ٢٤٥٦١٥٩

## التنبؤات الجوية لدول مجلس التعاون



● خارطة الطقس الساعة الثالثة بعد ظهر امس ١٩٨٨/٦/٦



● خارطة الطقس المتوقع اليوم ١٩٨٨/٦/٧

● الكويت: طقس صيفي حار والرياح شمالية غربية خفيفة الى معتدلة السرعة.
● المنامة: طقس حار والرياح شمالية غربية خفيفة الى معتدلة السرعة.
● الدوحة: طقس صيفي حار والرياح شمالية شرقية معتدلة السرعة.
● ابوظبي: طقس صيفي رطب والرياح متقلبة الى شمالية شرقية خفيفة السرعة.
● مسقط: طقس حار والرياح غربية معتدلة السرعة.
● الرياض: طقس صيفي حار والرياح شمالية غربية ومعتدلة السرعة قد تنشط احيانا.

### حالة الطقس ودرجات الحرارة المسجلة الساعة الثالثة من بعد ظهر يوم امس

| المدينة | الحرارة م° | الطقس | المدينة | الحرارة م° | الطقس |
|---|---|---|---|---|---|
| الكويت | ٤٥ | صحو | الخرطوم | | |
| المنامة | ٣٧ | صحو | طرابلس الغرب | ٢٧ | صحو |
| الدوحة | ٤١ | صحو | تونس | ٢٤ | غائم |
| ابوظبي | ٤١ | صحو | الجزائر | ٢٤ | صحو |
| مسقط | ٤٣ | صحو | الرباط | ٢١ | غائم |
| الرياض | ٤٣ | صحو | كراتشي | ٣٤ | صحو |
| جدة | ٣٨ | غبار | بومبي | | |
| صنعاء | ٣٠ | صحو | نيودلهي | ٣٦ | غبار |
| عدن | ٣٥ | غبار | كولومبو | ٢٩ | غائم |
| صلالة | ٣٢ | غبار | مانيلا | ٢٨ | صحو |
| عمان | ٢٩ | صحو | طوكيو | ٢٢ | غائم |
| دمشق | ٣١ | صحو | انقرة | ٢٤ | صحو |
| بيروت | | | اسطنبول | ٢٧ | غائم |
| القاهرة | ٣١ | صحو | اثينا | ٢٣ | غائم |
| الاسكندرية | ٢٧ | صحو | لندن | ٢٢ | غائم |
| كارثا | ٢٧ | صحو | فرانكفورت | ٢٢ | غائم |
| جنيف | ١٤ | غائم | روما | ٢٠ | غائم |
| فيينا | ١٧ | غائم | مدريد | ٢٠ | صحو |
| موسكو | ٢١ | غائم | كوبنهاغن | ١٧ | غائم |
| لوسلو | ١٧ | غائم | استكهولم | ١٧ | غائم |
| امستردام | ١٣ | غائم | براغ | ١٢ | غائم |
| | | | بلفراد | ٢٦ | صحو |

## حركة الطيران ليوم الثلاثاء ١٩٨٨/٦/٧ «مبنى رقم ١»

| الاقلاع | | | الوصول | | |
|---|---|---|---|---|---|
| الشركة | متجهة الى | موعد الاقلاع | الشركة | قادمة من | موعد الوصول |
| اليمدا | الريان ـ عدن | ٣,٣٠ صباحا | اليمدا | عدن ـ الريان | ٢,٣٠ صباحا |
| الاردنية | عمان | ٨,٣٠ صباحا | السورية | دمشق | ١,١٠ ظهراً |
| الشرق الاوسط | بيروت | ٩,٠٠ صباحا | الشرق الاوسط | مانيلا | ٣,٢٥ عصراً |
| السورية | دمشق | ٢,١٠ ظهرا | الفلبينية | غوا ـ بومباي | ٥,٠٠ مساء |
| الفلبينية | مانيلا | ٤,٤٥ مساء | الهندية | طرابلس | ٦,٤٥ مساء |
| المصرية | القاهرة | ٩,٣٠ مساء | الليبية | بيروت | ٨,١٠ مساء |
| الهندية | بومباي ـ غوا | ١٠,٠٠ مساء | المصرية | القاهرة | ٨,٢٥ مساء |
| الباكستانية | كراتشي | ١٠,٣٠ مساء | الباكستانية | كراتشي | ٩,١٠ مساء |
| | | | الاردنية | عمان | ١٠,٤٠ مساء |

## حركة الطيران ليوم الثلاثاء ١٩٨٨/٦/٧ «مبنى رقم ٢»

| الاقلاع | | | الوصول | | |
|---|---|---|---|---|---|
| الشركة | متجهة الى | موعد الاقلاع | الشركة | قادمة من | موعد الوصول |
| الفرنسية | باريس | ١,٠٥ صباحا | اليابانية | طوكيو ـ بانكوك ـ كراتشي | ١٢,٠٥ صباحا |
| اليابانية | اثينا | ١,٠٥ صباحا | اليونانية | اثينا | ١٢,٤٥ صباحا |
| الهولندية | امستردام | ١,١٥ صباحا | اليوغسلافية | بلغراد | ٢,٤٠ صباحا |
| اليوغسلافية | بلغراد | ٣,٢٠ صباحا | الكويتية | بومباي | ٧,٤٥ صباحاً |
| الكويتية | امستردام ـ اسطنبول | ٨,٠٠ صباحا | الكويتية | داكا | ٨,١٠ صباحاً |
| اليونانية | اثينا | ٨,١٥ صباحا | الكويتية | كراتشي ـ دبي | ٩,٠٠ صباحا |
| الكويتية | داكا | ٩,١٠ صباحا | البريطانية | كراتشي | ٩,٤٥ صباحا |
| الكويتية | دمشق | ١٠,٠٠ صباحا | الكويتية | داكا | ١٠,٥٥ صباحا |
| الكويتية | لندن ـ نيويورك | ١٠,٣٠ صباحا | الخليج | مسقط ـ الشارقة | ١١,٥٠ ظهرا |
| البريطانية | لندن | ١٠,٤٠ صباحا | الكويتية | دمشق | ٣,٤٠ عصرا |
| النمساوية | فيينا | ١٠,٤٥ صباحا | الكويتية | القاهرة | ٤,٣٠ مساء |
| الكويتية | طرابلس ـ تونس | ١١,٤٥ ظهراً | الخليج | البحرين | ٥,٠٠ مساء |
| الكويتية | عمان | ١٢,٢٥ ظهراً | السعودية | جدة ـ الرياض | ٥,١٥ مساء |
| الخليج | الدوحة ـ ابوظبي | ١٢,٤٥ ظهراً | الكويتية | عمان | ٥,٣٥ مساء |
| الكويتية | القاهرة | ١,٠٠ ظهرا | الكويتية | عمان ـ اسطنبول | ٥,٥٠ مساء |
| الكويتية | جدة | ٢,٠٠ ظهرا | الخليج | ابوظبي ـ الدوحة | ٦,٥٠ مساء |
| الكويتية | الظهران | ٤,٤٥ مساء | البريطانية | لندن | ٧,٠٥ مساء |
| الكويتية | الرياض | ٥,٣٠ مساء | الكويتية | جدة | ٧,٢٥ مساء |
| الخليج | البحرين | ٦,٠٠ مساء | اللبنانية | فرانكفورت | ٧,٣٥ مساء |
| السعودية | الرياض ـ جدة | ٦,٣٠ مساء | اليابانية | اثينا | ٧,٤٠ مساء |
| الكويتية | بغداد | ٦,٣٥ مساء | الكويتية | الظهران | ٧,٤٥ مساء |
| الخليج | الشارقة ـ مسقط | ٧,٣٥ مساء | الكويتية | مدريد ـ روما ـ اثينا | ٨,٠٥ مساء |
| البريطانية | دلهي | ٨,٠٥ مساء | الكويتية | القاهرة | ٨,٣٠ مساء |
| اليابانية | كراتشي ـ بانكوك ـ طوكيو | ٨,٤٠ مساء | الكويتية | لندن ـ باريس | ٨,٤٠ مساء |
| الكويتية | كولومبو | ١٠,٠٠ مساء | الكويتية | الرياض | ٩,٠٠ مساء |
| الكويتية | دبي ـ بومباي | ١٠,٠٥ مساء | الكويتية | بغداد | ١٠,٥٠ مساء |
| الكويتية | دلهي | ١٠,١٥ مساء | | | |

## البحر

حالة البحر: خفيف
في الكويت الى معتدل
المد: ٤,٣٠ مساء ـ ٦,٣٠ صباح الغد
الجزر ١١,٠٠ صباحاً ـ ١٢,٠٠ ليلاً

## المطار

البدالة ٤٣٣٥٥٩٩
٤٣٣٦٦٩٩
استعلامات النجدة ١٠٢
المرور ٤٨٣٢١٨٨

## الصادات الخاصة

د. سيلفا شحيبر
(استشارية طب اطفال نمو وتطوري)
السالمية ٥٧٣٨٨٤٤
د. طارق عبدالمحسن المخيزيم
(طبيب عام)
الفحيحيل ٣٩٢٦٩٢٦
د. حمد عبدالعزيز الدرير
(اخصائي جلدية وتناسلية)
ت: ٥٧١٦٦٦٦
د. أحمد الانصاري
(اختصاصي الباطنية والغدد والهرمونات) ٥٧٤٧٧٧٧
د. جواد مبارك سعود
(اخصائي أمراض باطنية)
٢٤٣٧٦٢٦
د. فيصل أحمد الفوزان
(اخصائي أسنان) ٢٦١٩٥٥٧
د. عبداللطيف عبدالمحسن الخترش
(اخصائي أسنان) ٢٤٦٦٦١٧
د. عبدالله الدويسان
(اخصائي أسنان ـ حولي) ٢٦٦٨٧٧٧
د. سعيد عيسى اللوغاني
(اخصائي جراحة الفم والاسنان)
٥٥١٣٧٧٣ / ٥٦٥٣٧٥٥
د. محمد عبدالله المشاري
(دكتوراة واستشاري جلدية وتناسلية)
٢٦٦٨٦٦٨
د. رياض سعود النفيسي
(استشاري الامراض الباطنية والقلب)
٢٦٤٤٨٤٤
د. سند راشد الفضالة
(اختصاصي أنف واذن وحنجرة)
٥٧٥٠٤٩٩
د. محمد حسن الصفوري
(اخصائي انف واذن وحنجرة)
٥٧٣١٩٨٨
د. محمد صالح ابوحمرة
(دكتوراة استشاري جلدية وتناسلية)
٥٦٢٦١٦٢
د. خالد سليمان بوحميد
(اخصائي أطفال) ٢٦٤٢٥٤٤
د. طعمة صالح العنزي ـ الجهراء
(طبيب أطفال) ٤٧٧٠٦٤٦
د. فهد عيسى العثمان
(اخصائي جلدية وتناسلية)
٢٦٤٤٥٧٨
د. مهجة سليمان البدر
(اخصائية نساء وولادة) ٢٤١٣٢٨٢
د. عبدالرحمن محمد ابو عيش
(اخصائي امراض باطنية وسكري)
د. يوسف عبدالعزيز مال الله
(دكتوراه امراض جلدية وتناسلية)
ت ٥٧٤٧٥٧٥/٥٧٤٧٤٧٥
د. صالح حمد الرومي
(اخصائي اطفال)
الفروانية ٢٦١٤١٣٠٥
د. نحمده ابوسنة
(دكتوراه اخصائية اطفال)
الفحاحيل ٣٩٢٥٥٩٩
٣٩٢٥٥٨٨
د. سناء معروف
(اخصائية اطفال)
السالمية ٥٧١٣٥١٤
د. يوسف عبدالله العامر ـ الفروانية
(اخصائي طب بشري) ٤٧١٩٣١٢
د. نهوض الزهير ـ بنيد القار
اخصائية علاج وجراحة اللثة
وعلاج اقنية الجذور ٢٥٦٠١٤٠

## الطوارئ

### الكهرباء

المدينة ٤٨٤٧٠٤١
٤٨٤٧٢٠٦
المنطقة الصناعية
٤٨١٧٣٢٨
الجهراء ٤٧٧١١٨٠
خيطان ٤٧١٠٣٦٩
جليب الشيوخ ٤٧١٣٨٢٩
السالمية ٥٧١٢٢٥٩
٥٧١١١٣٠
حولي ٢٦٥٠٧٠٢
٢٦٥٠٧٠٤
الفنطاس ٣٩٠١٢٠٤
٣٩٠١٢٥٠
الفحيحيل ٣٩١١٣٣٣
٣٩١٥٣٠٠
فيلكا ٢٧٩٠١٢٥
٢٧٩١٨١٣
ادارة الشوارع ٤٧٤٥٦٩٩
٤٧٤٥٨٣٩

### الماء

الشويخ ٤٨٣٢٩٣٣
حولي ٢٦٢٧٧٢٨
السالمية ٥٦٤٢١٠٤
الاحمدي ٣٩٨٤٩٢٦٢٦
الجهراء ٤٧٧٣٦٤٠
فيلكا ٢٧٩٠٨٦٥

### مكافحة القوارض

العاصمة ٤٨٤٨٠٨٨
الجهراء ٧٧٥٨٣٩
الفحيحيل ٣٩١٨٤٢٢
استعلامات البريد ٢٤٣٩٠٩١
استعلامات البرقيات ٢٥٨/٢٤٢٧٠٣٣
مكافحة الكلاب الضالة ٧١٧١٢٤

### ادارة الاطفاء العام

نداء حريق الانقاذ ١٠٥

## الوفيات في الوطن العربي

● فلسطين المحتلة:

السواحرة ـ يوسف علي ابوحسين جعافرة، ساجور ـ اديب فضل غانم ـ ابوشكيب.

● الاردن:

ـ يوسف صالح حبش ابوخضر
ـ كامل عوض داود العمر ابوعفيف
ـ احمد علي احمد
ـ الحاجة أمنة مفلح ايوب
ـ صادق محمد سعيد ابوبكر
ـ محمد نازي رشيد عيسى ابوغوش
ـ الحاجة نعيمة عمر كوشباي ام هاني
ـ الشيخ نايز محمد طربوش ابوعناد
ـ الحاج محمود شريدة العمري ابوامين
ـ الحاجة عزيزة يوسف ريحان
ـ محمود عبدالله الصباغ ابونايف
ـ طلاس سليمان طيش
ـ محمد احمد سليم الحاوي
ـ الحاج عبدالقادر عبدالله السعدي

● لبنان:

ـ جورج فارس الخويري
ـ شلبيه طانيوس وازن
ـ ابراهيم بطرس ابوعيود
ـ وديع سعيد خاطر
ـ حسن يوسف سعيدي
ـ جورج جوزف ماليكيان
ـ لمبا عبدالحسين دبوق
ـ رجينا ناكوز
ـ فدوى عبدالله معلوف
ـ طنوس شليطا
ـ حبيب ا. سكاف

## الاذاعة

٥,٢٥ الشارة الموسيقية فالسلام الوطني، ٥,٣٠ القرآن الكريم، ٦,٠٠ نشرة الاخبار الاولى، ٦,١٥ برنامج في رحاب القرآن الكريم، ٦,٣٠ برنامج صباح الخير، ٧,٠٠ موجز الانباء، ٧,٠٥ تابع صباح الخير، ٧,١٥ صحافتنا اليوم، ٧,٣٠ تابع صباح الخير، ٨,٠٠ نشرة الاخبار الثانية، ٨,١٥ تابع صباح الخير، ٩,٠٠ عالم الاسرة، ٩,٣٠ برنامج دعوة للجميع، ١٠,٣٠ موجز الانباء، ١٠,٣٥ تابع دعوة للجميع، ١١,٣٠ اهم الانباء، ١١,٣٥ خليتني في حالي لفيصل عبدالله، ١١,٤٣ ابتهال، ١١,٤٨ اذان الظهر فدعاء ثم قرآن كريم، ١١,٥٣ حديث الاسلام ورعاية الطفولة، ١١,٥٩ قراءة البرنامج، ١٢,٠٤ ثلاث اغنيات، ١٢,٤٥ مشغول البال لعبدالقادر العسلي، فن حماري، ١,٠٠ نشرة الاخبار الثالثة، ١,١٥ حدث وتعليق، ١,٣٠ سبع اغنيات، ٣,٠١ حديث مع ابن رشيق القيرواني، ٣,٢٢ اذان العصر فدعاء ثم قرآن كريم، ٣,٢٧ ابتهال للشيخ محمد احمد جبر، ٣,٣٠ برنامج معا على طريق الامن، ٤,٠٠ موجز الانباء، ٤,٠٥ حبايبنا لرباب، ٤,١٥ اخبار جهينة، ٤,٣٠ شوفي يا عيني لدياب مشهور، ٤,٣٥ نافذة على التاريخ، ٤,٥٥ اغنيتان، ٥,١٥ نجوم القمة، ٥,٤٠ مدوا السواعد لفرقة التلفزيون، اشتقتك لفريد الاطرش، ٦,٠٠ موجز الانباء، ٦,٠٥ من برامج اذاعة القرآن الكريم: الرسول ﷺ واليهود وجها لوجه، ٦,٢٤ القرآن الكريم، ٦,٤٧ اذان المغرب فدعاء ثم قرآن كريم، ٦,٥٢ برنامج مساء الخير يا كويت، ٨,٠٠ نشرة الاخبار الرابعة، ٨,٢٠ يا كويت يا دارنا لعباس البدري، ماله عني مالا لعبداللطيف الكويتي، ٨,٣٠ اخبار الرياضة، ٨,٣٥ ويلاه يا للوعي لعبدالمحسن المهنا، يا ساهر الليل لطلال مداح، ٩,٠٠ غريب يا زمان لفايزة احمد، ٩,٣٠ حفلة شعبية، ١٠,٠٠ موجز الانباء، ١٠,٠٧ مسلسل الموسوعة الفقهية، ١٠,٢٢ بانت نهاية قصتي لعبدالله رويشد، ١٠,٣٠ الوطن العربي في اسبوع، ١٠,٤٥ يا ليل تدانا لعبدالكريم عبدالقادر، قدك المياس لصباح فخري، ١١,٠٠ برنامج اذاعة على الهواء، ١٢,٠٠ نشرة الاخبار الخامسة، ١٢,١٥ تابع اذاعة على الهواء، ١,٠٠ موجز الانباء، ١,٠٥ سهرة ثقافية، ٢,٠٠ موجز الانباء، ٢,٠٥ القرآن الكريم، ٢,١١ الختام بالسلام الوطني.

### القرآن الكريم

٤,٥٨ الشارة الموسيقية فالسلام الوطني فافتتاح الاذاعة والاعلان عن الساعة، ٥,٠٠ القرآن الكريم للشيخ عبدالله خياط، ٥,١٩ قراءة فقرات البرنامج، ٥,٢١ حديث قرآن وسنة: الصلة بين الاخلاق والواجبات في الاسلام، ٥,٢٩ الختمة المرتلة: للشيخ محمد يوسف، ٥,٥٨ الطيب من القول، ٦,٠٠ نشرة الاخبار، ٦,١٥ الختمة المرتلة للشيخ محمد يوسف، ٦,٤٤ الطيب من القول، ٦,٤٦ برنامج مواقف في مسيرة الدعوة الاسلامية، ٦,٥٥ الحديث القدسي، ٧,٠٠ من الذكر الحكيم للشيخ محمد محمود البحيري، ٧,٠٥ برنامج لحظات في ظلال صحيح الامام البخاري، ٧,٢٠ الطيب من القول، ٧,٢٢ برنامج الرسول ﷺ واليهود وجها لوجه، ٧,٤٠ القرآن الكريم للشيخ عبدالله يوسف، ٨,٠٠ ختام الاذاعة.

## الصلاة

| | د | س |
|---|---|---|
| ظهر: | ١٢ | ٤٨ |
| عصر: | ١٥ | ٢٢ |
| مغرب: | ١٨ | ٤٧ |
| عشاء: | ٢٠ | ١٨ |
| فجر: | ٣ | ١٣ |

## التلفزيون

### البرنامج الاول

٩,٠٠ النشيد الوطني والقرآن الكريم، ٩,١٤ المسلسل الكارتوني: رحلة حول العالم، ٩,٣٧ منوعات صباح الخير، ١٠,٠٠ المسلسل العربي: شقة بدون سقف، ١٠,٥٠ المسلسل المحلي: الى ابي وامي مع التحية، ١٢,٠٩ المسلسل الاجنبي: الملاعق الفضية، ١,٠٠ اهم الانباء، ١,٠٥ اعادة للعالم عبر الاقمار الصناعية، ٢,٠٩ المسلسل العربي: بهلول، ٣,٠٩ المصحف المفسر، ٣,٣٥ المسلسل الكارتوني: فريق الانقاذ، ٤,٠٠ اعادة للمجلة الاخبارية المصورة، ٤,١٣ التمثيلية العربية: «جيران الهنا» تمثيل: عفاف شعيب، يونس شلبي، ٦,٣٦ صيف ٨٨، ٦,٥٨ اهم الانباء، ٧,٠٣ البرنامج الثقافي: العالم من حولنا، ٨,٠٣ حديث الاسبوع للشيخ علي الجسار، ٨,٢٨ مسلسل: سوق الالفاز، ٩,٠٠ الاخبار بالعربية، ١٠,٠٠ المسلسل العربي: «رأفت الهجان»، تمثيل: محمود عبدالعزيز، يسرا، يوسف شعبان، محمد الدفرّاوي ومحمد وفيق، ١٠,٥٠ برنامج: فيلم من كتاب، ١١,٤٨ اهم الانباء، ١١,٥٥ العالم عبر الاقمار الصناعية، ١٢,٢٥ القرآن الكريم والختام بالنشيد الوطني.

### البرنامج الثاني

٦,٠٠ النشيد الوطني والقرآن الكريم، ٦,١١ المسلسل الكارتوني الاجنبي: بولو، ٦,٣٦ المسلسل الاجنبي: بنكي بروستر، ٧,١٠ المسلسل الثقافي الاجنبي: العالم الطبيعي، ٨,٠٠ الاخبار بالانكليزية، ٨,٣٩ البرنامج الارشادي المحلي: أنت والقانون، ٨,٤٩ مسلسل المغامرات: المهمة المزدوجة، ٩,٣٧ المسلسل الفكاهي: لحظة من فضلك، ٩,٣٧ المسلسل الثقافي الاجنبي: منطقة الخيال، ١٠,٣٠ فيلم السهرة الاجنبي: المخبران، ١١,٤٩ موجز الانباء، ١١,٥٤ المجلة الاخبارية المصورة، ١٢,١٠ القرآن الكريم والختام بالنشيد الوطني.



● عفاف شعيب



● يونس شلبي

## الاسعاف

الاسعاف الرئيسي ٤٨١٨٦٧٥، ٤٨٤٢٩٨٤، ٤٨٤١٨٢٩، ٤٨٤٠٥١١ (تعاني خطوط)
اسعاف مستشفى الاميري ٢٤٢٢٣٦٦
اسعاف الفيحاء ٢٥٥٣٧٧٩
اسعاف الدعية ٢٥١٠٨٥٤
اسعاف فيلكا ٢٧٩١١٧٥
اسعاف مستشفى الصباح ٤٨١٠٢٢١
اسعاف ميناء الشويخ ٤٨١٣٥٣٥
اسعاف المدينة الترفيهية ٤٨٧٦٦٣١
اسعاف مستشفى مبارك الكبير ٥٣١١٤٢٧
اسعاف السالمية ٥٧٣٩٠١١
اسعاف مستشفى الفروانية ٤٨٨٣٠٠٠
اسعاف الفروانية ٤٧٣٥٢٩٢
اسعاف المطار الدولي عن طريق مركز الاسعاف الرئيسي
اسعاف حولي ٢٦١٠٨٥٤
اسعاف بنك الدم ٢٤٣٨٤٨٤
اسعاف خيطان ٤٧٣٥٢٩٢
اسعاف كيد عن طريق مركز الاسعاف ٢٥٥٣٧٧٩
اسعاف مستشفى الجهراء ٤٧٧٥٤٤٨
اسعاف الجهراء ٤٧٧٤٥٠١
طوارئ العبدلي ٢٧٠٠٢٦٢
انقاذ أم العيش ٢٤٦٧٠٩٨
انقاذ السالمي ٢٤٦٧٠٨٨
اسعاف محجر السالمي ٢٤٤٩٤٧٦
اسعاف مستشفى العدان ٣٩٤١٤٥٥
اسعاف الفحيحيل ٣٩١٩٠٨٩
اسعاف الشعبة ٣٢٦٢٧١٩
انقاذ النويصيب ٣٩٥٠١١٤
انقاذ القرين عن طريق مركز الاسعاف

# اتحاد الكرة الطائرة يعتمد مسابقات الموسم الرياضي ٨٩/٨٨ تجديد عقود مدربي المنتخب الوطني .. والعفو عن محمد رمضان

عقد مجلس ادارة الاتحاد الكويتي للكرة الطائرة اجتماعا مؤخرا برئاسة جواد خلف رئيس الاتحاد حيث تمت مناقشة جميع الامور المدرجة على جدول اعمال الاجتماع واتخذ عدة قرارات اهمها:

* العفو عن مدرب نادي اليرموك محمد علي رمضان بعد الاطلاع على الكتاب المقدم منه والمتضمن اعتذاره عن سوء الفهم الذي حدث بينه وبين الحكم الاول لمباراة فريق ناديه ونادي القادسية الرياضي خلال الموسم الرياضي الحالي، وقد اكتفي الاتحاد بفترة العقوبة خلال الفترة الماضية وحتى تاريخه .



● بدر المطر



● فاسيل جوسبديتوف

* الموافقة النهائية على اشتراك منتخب الكويت الوطني للناشئين تحت ١٦ سنة في البطولة العربية الثانية للناشئين المقرر اقامتها خلال شهر اغسطس المقبل في القاهرة .. واخطار الاتحاد المصري والاتحاد العربي بذلك .

* الموافقة بصفة نهائية على تجديد عقد مدرب المنتخب الوطني فاسيل جوسبديتوف والمدرب المساعد بدر عبدالرحمن للموسم الرياضي المقبل، كما تقرر بصفة مبدئية تجديد عقد المدرب شوسووونغ.



● خليفة المنصور

* اطلع المجلس على الطلب المقدم من عبدالرحمن السمحان المتضمن طلبه قبول عودته لاسرة الاشراف على المنتخبات الوطنية، وقد احيل طلبه الى لجنة التدريب والمنتخبات الوطنية لاتخاذ اللازم .

* تشكيل لجنة المسابقات وشؤون اللاعبين للموسم الرياضي المقبل من بدر عيسى المطر رئيسا، محمد الزند مقررا، محمد حبيب عضوا، احمد عبدالحسين عضوا، عزمي سعودي عضوا .

* تحديد مسابقات الموسم الرياضي المقبل ٨٩/٨٨ على النحو التالي:

● مسابقة الدوري العام لفرق الدرجة الممتازة «من دورين» .

● مسابقة الدوري الموحد لفرق العمومي (الدمج) من دور واحد .

● مسابقة الدوري لفرق تحت ١٩ سنة (من دورين) .

● مسابقة الدوري لفرق تحت ١٦ سنة «دور واحد» بحيث يكون الفريق الفائز بالمباراة هو الفريق الحاصل على ثلاثة اشواط من خمسة اشواط .

● مسابقة الدوري لفرق تحت ١٤ سنة من «دور واحد» .

● مسابقة الدوري لفرق تحت ١٢ سنة «من دور واحد» .

● كاس الاتحاد «خروج المغلوب» لفرق العمومي .

● كاس الاتحاد «خروج المغلوب» لفرق تحت ١٩ سنة .

● كاس الاتحاد «خروج المغلوب» لفرق تحت ١٦ سنة .

● كاس الاتحاد «خروج المغلوب» لفرق تحت ١٤ سنة .

* اعتماد استمارة تسجيل اللاعبين الجديدة والمعدة من قبل لجنة المسابقات .

* اطلع مجلس الادارة على كتاب وزارة الشؤون بشان مشروع الميزانية التقديرية للسنة المالية ٨٩/٨٨، بحيث لا تعتبر الموافقة عليها نهائية الا بعد اعتماد ميزانية الوزارة للسنة المالية ٨٩/٨٨ من الجهات المختصة .

* تم الاطلاع على التعميم المرسل من اللجنة الاولمبية الكويتية والمرفق طيه صورة القرار الوزاري الخاص بتحديد عدد غير الكويتيين في التمثيل الرياضي، وقد تقرر العمل بما جاء فيه .

* تم الاطلاع على كتاب نادي القادسية الرياضي الخاص باعتذار النادي عن عدم التمكن من تلبية طلب الاتحاد باستخدام صالة النادي في تدريب المنتخبات الوطنية عليها اعتبارا من بداية يونيو الجاري .

* الاطلاع على الكتاب المقدم من نادي الكويت الرياضي الخاص بعدم الموافقة على طلب الاتحاد بشان الاستعانة بخدمات علي شعيب بالمساعدة في تدريب المنتخبات الوطنية خلال الفترة من ٦/١ وحتى ٨٩٨/٨/٣١ .

* تم الاطلاع على صورة كتاب وزارة الخارجية الكويتية الخاص بتمثيل الاتحاد الكويتي للكرة الطائرة في حضور اجراء سحب قرعة البطولة الاسيوية الرابعة للشباب التي تم اجراؤها يوم الخميس الموافق ١٢/ مايو الماضي .

* تم الاطلاع على كتاب نادي كاظمة المتضمن موافقة النادي على استخدام صالته لتدريب المنتخبات الوطنية للناشئين اعتبارا من اول يونيو الجاري .

* اطلع الاعضاء على كتاب الاتحاد العربي للكرة الطائرة، ردا على كتاب الاتحاد الكويتي بشان الترشيح للمناصب القارية والدولية .

* تم الاطلاع على كتاب الاتحاد العربي للكرة الطائرة والمتضمن القرار باعتبار الاتحاد العربي للكرة الطائرة عضوا في مجلس ادارة الاتحاد الاسيوي للكرة الطائرة بصفة مراقب .

* تكليف امين السر العام عيسى الرشود بحضور اجتماع اللجنة التنظيمية للكرة الطائرة بدول مجلس التعاون لدول الخليج العربية الذي تقرر عقده يوم الاربعاء الموافق ٢٩ يونيو الجاري بمدينة الرياض بالسعودية .

* ترشيح الحكم الدولي خليفة المنصور لمرافقة وفد الكويت في البطولة الاسيوية الرابعة للشباب المزمع اقامتها خلال الفترة من ١٢ الى ٢٢ اغسطس المقبل .

* اضفاء صفة الاستمرارية على كتاب الاتحاد المصري للكرة الطائرة بخصوص تعديل موعد البطولة العربية الثانية للناشئين تحت ١٦ سنة والتي ستقام بالقاهرة، وكذلك تعديل ارتفاع الشبك في هذه البطولة. وتقرر احالته الى لجنة التدريب والمنتخبات الوطنية .

## الاندية والاتحادات تواصل شكرها لامير البلاد

تواصل الاندية والاتحادات الرياضية برفع برقيات الشكر والتقدير على اللفتة الكريمة لسموه بالدعم المالي للقطاع الرياضي وجمعيات النفع العام وقد رفعت برقيات من الاتحاد الكويتي للمبارزة ونادي اليرموك الرياضي لصاحب السمو امير البلاد بهذه المناسبة .

## هل تحل التربية ازمة السباحة في الاندية؟

تتعرض السباحة في ثلاثة اندية لازمة خانقة وتهدد السباحين في هذه الاندية بعدم المشاركة في بطولات هذا الموسم (الصيف) حيث لم تنجز حتى الان اعمال صيانة هذه الاحواض .. وتامل هذه الاندية ان يجد سباحوها وقتا للتدريب في احواض السباحة بوزارة التربية .. خاصة وان معظمهم من طلبة المدارس واعدادهم يعود بالفائدة على الاندية والوزارة ويحقق الهدف الذي تسعى اليه التربية .

## الشيخ سلمان الحمود يرعى بطولة الكويت الخامسة المفتوحة للتايكواندو

تحت رعاية الشيخ سلمان الحمود الصباح رئيس اللجنة الاولمبية الكويتية، ينظم الاتحاد الكويتي للجودو والتايكواندو بطولة الكويت الخامسة المفتوحة للتايكواندو وذلك خلال الفترة من ١٩ حتى ٢١ يونيو الجاري على صالة عبدالعزيز الخطيب بالنادي العربي الرياضي .

ومن الجدير بالذكر أن التصفيات النهائية لنزالات البطولة ستبدأ في الساعة الرابعة والنصف من بعد ظهر يوم الثلاثاء ٢١ يونيو الجاري .

## رئيس الاتحاد العربي للتايكواندو يشكر رئيس واعضاء ادارة الجودو

تلقى رئيس واعضاء مجلس ادارة الاتحاد الكويتي للجودو والتايكواندو برقيتي شكر من غالب النجار رئيس الاتحاد العربي للتايكواندو بمناسبة انتهاء اجتماعات مجلس ادارة الاتحاد العربي للتايكواندو والتي استضافتها دولة الكويت وحضرها ممثلون عن ١٢ دولة عربية .

## الشيخ سالم الفهد يكرم الحكم شعيب محمد

يقيم الشيخ سالم الفهد السالم الصباح رئيس اتحاد كرة اليد مساء اليوم بديوانية نادي السالمية الرياضي حفل عشاء على شرف الحكم شعيب محمد بمناسبة حصوله على الشارة الدولية في تحكيم كرة القدم.

## اليرموك يشارك ببطولة صدام للكاراتيه

يستعد فريق الكاراتيه بنادي اليرموك الرياضي للمشاركة في بطولة صدام الدولية المفتوحة بالكونغ فو التي ستقام في بغداد خلال الفترة من ٢٥ يونيو الجاري وحتى اول يوليو المقبل، بعد ان تلقى النادي الدعوة للمشاركة في هذه البطولة من اللجنة الوطنية الأولمبية العراقية عن طريق الاتحاد الكويتي للكاراتيه، وسيراس الوفد مساعد امين السر العام حسين ابراهيم رباب بالاضافة الى حميد جاسم الغريب والمدرب وليد القصاص والمشرف ناصر صالح و٨ لاعبين .

## تعادل منتخبي شباب الكويت وماليزيا صفر/صفر

تعادل منتخب شباب الكويت ومنتخب شباب ماليزيا بدون أهداف في المباراة الودية التي أقيمت بينهما مساء أمس في نطاق استعدادات منتخبنا لدورة شباب آسيا التي ستقام في المالديف خلال هذا الشهر.

جاءت المباراة متوسطة المستوى، تقاسم فيها الفريقان شوطي المباراة الا ان أيا منهما لم يستطع احراز أي هدف يؤهله للفوز بهذه المباراة لتنتهي بتعادلهما السلبي.

وتجدر الاشارة الى ان هذه المباراة هي المحطة الثالثة للمنتخب الكويتي بعد أن خسر في أول مباراتين له أمام فريقين ماليزيين .

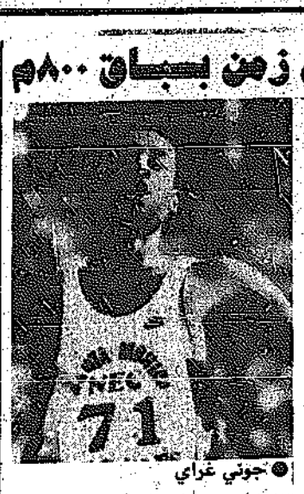
## اجتماع للتنسيق بين الاتحادات العربية للتنس

تعقد الجمعية العمومية للاتحاد الدولي للتنس اجتماعا لها في العاصمة الفرنسية باريس وذلك في الفترة ما بين ٥ الى ٨ الشهر المقبل لبحث اعمال الاتحاد الدولي .

وقد دعا الاتحاد العربي للتنس الى اجتماع يضم المندوبين العرب المتواجدين هناك خلال تلك الفترة لبحث موقف الاتحادات العربية للتنس من الامور المدرجة على جدول اعمال الاتحاد الدولي .

وكان الاتحاد الكويتي اعلن عن ترشيح سامي فهد الابراهيم نائب رئيس مجلس الادارة وعبدالرضا جاسم الغريب امين الاتحاد لتمثيل الكويت في الاجتماعين المذكورين .

## غراي يحل أسرع زمن بسباق ٨٠٠م



● جوني غراي

بيرنابي - كندا - رويتر - في اقوى مسابقات لقاء «هاري جيروم» الدولي لالعاب القوى في مدينة بيرنابي بمقاطعة كولومبيا البريطانية في كندا، فاز الاميركي جوني غراي بسباق ٨٠٠ م مسجلا اسرع زمن للسباق هذا العام وقدره ١,٤٣,٧٠ ق تلاه الكيني سامي كوسكي في ١,٤٥,٩٣ ق ثم الكندي بول اوزلاند في ١,٤٦,٢٦ ق كما سجلت الكندية لين ويليامز اسرع زمن هذا العام في سباق ١٥٠٠ م للسيدات قدره ٤,٤,٢٥ ق، وكانت ويليامز قد احرزت بروزنزية ٣٠٠٠ م في اولمبياد لوس انجلوس، وفازت الكندية جولي روشيلو بسباق ١٠٠ م حواجز في ١٢,٩٩ ث متقدمة عن الاميركيتين بينيتا براون وستيفاني هايتور، وفازت الاميركية كارول لويس بالوثب الطويل مسجلة ٦,٤٥ م.

وسجل الاميركي بيلي اولسين ٥,٤٠ م في الوثب بالزانة للرجال وفاز مواطنه بريت هاركين بالوثب العالي مسجلا ٢,٣١، وفي سباق ١٥٠٠ م للرجال حصل على المركز الاول سجل العداء الكيني بيتر رونو مسجلا ٣ دقائق و٣٥,٥٩ ثانية تلاه الكندي داغ كونسيليو في ٣,٣٥,٨٢ ق في حين ان الاميركي سيدني ماري الذي كان مرشحا للمركز الاول سجل ٣,٣٩,٨١ ق واحتل المركز الخامس.

## بيزانت ترك ويمبلدون الى نيوكاسل يونايتد

نيوكاسل - رويتر - وافق نادي نيوكاسل يونايتد على شروط انتقال حارس مرمى ويمبلدون ديف بيزانت الى صفوفه مقابل ٧٥٠ الف جنيه استرليني، وقال راسل كشنغ المدير العام لنادي نيوكاسل انه بانتظار موافقة بيزانت على الشروط الشخصية بعد ان تم الاتفاق بين الناديين .

وكان نيوكاسل قد حاول شراء بيزانت في الموسم الماضي لكن ويمبلدون رفض، ونجح بيزانت بقيادة فريقه للفوز ١/صفر على ليفربول بنهائي كاس انكلترا خلال مايو الماضي. وتجدر الاشارة الى ان بيزانت كان قد انتقل الى صفوف ويمبلدون قبل ٩ سنوات من احد اندية الهواة وشارك معه في مبارياته بالدرجات الازيع، كما انه لم يتخلف عن مباراة للفريق الاول بالنادي منذ مايو عام ١٩٧٩ .

## برايتنر يطالب بابعاد فوللر من المنتخب الالماني

بون - رويتر - تعرض المهاجم الدولي الالماني رودي فوللر لانتقادات شديدة من النقاد الرياضيين في بلاده نظرا لتدني مستواه في مباراة السبت التي انتهت بالتعادل ١/١ مع يوغسلافيا .

وقد طالب النجم الدولي السابق بول برايتنر الذي يكتب عمودا منتظما في صحيفة «بيلد» واسعة الانتشار باستبعاد فوللر من المشاركة في بطولة الامم الاوروبية، وقال ان استبدال فوللر بين شوطي مباراة يوغسلافيا دليل جديد على ان المنتخب الالماني يلعب بشكل افضل بدونه .

وتعتقد صحيفة «دي فيلت» ان فوللر لم يحكم على نفسه جيدا اثر الاصابة في ساقه، وقالت صحيفة اخرى «دويتش زايتونغ» : مع احترامنا ... لكن فوللر خسارة تامة .

وعلى الرغم من ذلك الهجوم فان المدرب الالماني فرانز بيكنباور لا يزال مصرا على وضع ثقته بمهاجم نادي روما الايطالي رغم اشادة الصحف جميعها باللاعب ديتير ايكستاين الذي لعب بدلا منه وكان وراء كل فرصة خطرة للمنتخب الالماني .

## ماجر انتقل للانتر مقابل ٤ ملايين دولار

ميلانو - ايطاليا - رويتر - اعلن نادي انترناسيونالي ميلانو الذي يلعب فريقه في دوري الدرجة الاولى الايطالي لكرة القدم امس انه دفع خمسة مليارات ليرة (اربعة ملايين دولار) من اجل انتقال المهاجم الجزائري رابح ماجر الى صفوفه.

وقد وقع ماجر (٣٠ عاما) الذي كان يلعب لنادي بورتو بطل البرتغال عقدا مع نادي انترناسيونالي وينضم بذلك الى اندرياس بريمي ولوثر ماثايوس الالمانيين الغربيين في فريق الانتر.

ومع انضمام اللاعبين الثلاثة الى الفريق سيغادره اللاعب البلجيكي الدولي انزو شيفو الذي كان قد انضم اليه منذ عام فقط واللاعب الارجنتيني دانييل باساريلا.

## تعادل فلامنغو دون اهداف مع فلومينينزه

زيودي جانيرو - ا.ب - ضمن دوري مقاطعة ريو البرازيلية تعادل فريقا فلامنغو وفلومينينزه دون اهداف وفاز فريق فاسكو داغاما بهدف وحيد على فريق اميريكانو .

وبالنسبة لدوري مقاطعة ساو باولو فاز فريق ساو باولو باربعة اهداف مقابل لا شيء على موغي ميرم وتغلب كورينثانز بهدف واحد على بيراشيشابا وبالميراس ٢/صفر على اميركا وتعادل يوفنتوس ١/١ مع خاو وخسر سانتو اندريه في ملعبه ٤/٣ امام سان خوزيه وتعادل ساو بنتو مع بورتو غيزا .

وفاز سانتوس بونتي ١/صفر على ساو خواو وتعادل بريتا ١/١ مع انتر ليميرا كما تعادل ديسبورتس نوفو ريزونتينو دون اهداف مع يونياو .

## منتخب شباب العراق يغادر البحرين اليوم

المنامة - واخ - يغادر البحرين صباح اليوم وفد منتخب شباب العراق لكرة القدم عائدا الى بغداد بعد ان اقام معسكرا تدريبيا في البحرين استمر لمدة اسبوعين.

وقد لعب منتخب الشباب العراقي خلال هذه الفترة ثلاث مباريات ودية تجريبية حيث فاز في الاولى على منتخب البحرين الاول بهدف مقابل لا شيء، بينما تعادل في الثانية مع منتخب الشباب البحريني بدون اهداف، وفاز في الثالثة على منتخب الشباب بهدفين مقابل لا شيء وقد سجل الهدفين ليث حسين وعلي كاظم.

وجاء هذا المعسكر التدريبي في اطار اعداد منتخب الشباب العراقي لتصفيات كاس اسيا للشباب لكرة القدم وفي اطار اعداد المنتخب البحريني لنهائيات كاس العرب لكرة القدم التي ستقام في عمان خلال الشهر المقبل.

## منتخب البحرين يلتقي سلنجور الماليزي اليوم وشباب الكويت الخميس

كوالالمبور - واخ - يلعب المنتخب البحريني الاول لكرة القدم مباراته التجريبية الثانية في ماليزيا مساء اليوم حيث سيلتقي مع فريق سلنجور وذلك في اطار معسكره التدريبي المقام حاليا هناك استعدادا لتصفيات كاس امم اسيا لكرة القدم التي ستقام في جاكرتا خلال النصف الثاني من يونيو الجاري .

وكان المنتخب البحريني قد فاز على منتخب شباب ماليزيا باربعة اهداف مقابل لا شيء وسيلتقي يوم الخميس المقبل مع منتخب شباب الكويت ويوم الاحد مع فريق نادي كوالالمبور بطل الدوري الماليزي .

وسيغادر الى جاكرتا يوم الثالث عشر من يونيو الجاري .

## شكر ولي العهد لدعمه اتحاد الاسكواش

بعث رئيس واعضاء مجلس ادارة اتحاد الاسكواش ببرقية شكر الى سمو ولي العهد ورئيس مجلس الوزراء هذا نصها: يتشرف رئيس واعضاء مجلس ادارة الاتحاد الكويتي للاسكواش ان يرفعوا لسموكم خالص الشكر وعظيم الامتنان على دعمكم المادي للاتحاد الذي تلقاه من سموكم والذي يعتبر امتدادا لرعايتكم الابوية الدائمة وتشجيعكم المستمر للرياضة والرياضيين جعلكم الله ذخرا لهذا البلد الكريم ووفقنا دائما من اجل رفع اسم الكويت عاليا في جميع المحافل الرياضية.

## السعودية تدعو قطر للبطولة العربية للطائرة

تلقى الاتحاد القطري للكرة الطائرة دعوة من نظيره السعودي للاشتراك في البطولة العربية الخامسة للكرة الطائرة للرجال المقرر اقامتها بالرياض خلال الفترة من ١٠ الى ٢١ - نوفمبر المقبل.

كما تلقى اللوائح المنظمة لهذه البطولة واستمارات المشاركة فيها.

ومن جانب اخر بدأت امس الاول تدريبات منتخب قطر للناشئين للكرة الطائرة على الصالة الرياضية بمدرسة الدوحة الثانوية، وذلك استعدادا للمشاركة في البطولة العربية للناشئين المقرر اقامتها بجمهورية مصر العربية خلال الفترة من ١١ الى ١٨ - اغسطس المقبل.

## كارلوتشي اكد مناقشة الامن الاولمبي بالقمة

طوكيو (رويتر): قال فرانك كارلوتشي وزير الدفاع الاميركي ان الاتحاد السوفيتي قد اشار بانه سوف يفعل كل ما بوسعه لمنع وقوع مشاكل خلال اولمبياد سيئول هذا الصيف.

وقد اكد كارلوتشي في مؤتمر صحفي بالعاصمة اليابانية بان قمة الزعيمين ريغن وغورباتشيف قد تطرقت للامن خلال الدورة الاولمبية والمخاوف من ان كوريا الشمالية قد تقدم على محاولة لتخريب الدورة.

## مانهايم يلعب مباراة ثالثة ضد دارمشتاد

مانهايم (رويتر) فاز فريق فالدوف مانهايم ١/٢ على فريق دارمشتاد من الدرجة الثانية ضمن تصفيات التاهل للدرجة الاولى بالموسم المقبل، وقد تعادل الفريقان بالنتيجة الاجمالية ٣/٣، وسوف تقام بينهما مباراة فاصلة يوم الخميس المقبل على ملعب زاربروكن، والفائز فيهما يتاهل للدرجة الاولى.

## الانصار يتصدر بطولة لبنان لكرة القدم

بيروت - ا ف ب - في ابرز مباريات الاسبوع الخامس من بطولة لبنان لكرة القدم فاز الانصار (خارج ارضه) على الرياضة والادب على ارض الملعب البلدي في طرابلس بهدف وحيد سجله جناحه الايسر فادي علوش واحتفظ بالصدارة بفارق نقطة واحدة امام الصفاء الذي فاز في ملعبه على الشبيبة المزرعة ٣/صفر سجلها غسان ابوديب (هدفين) وامين ابوتينة.

وفي مباراة ثالثة فاز السلام الزغرتاوي على شباب الساحل ٢/صفر سجلهما ايلي سايا وريمون عبدالله.

اما المباراة الرابعة المقررة بين النجمة والتضامن فغاب عنها النجمة بعدما تسلمت الامانة العامة للاتحاد كتابا منه يعلن فيه انسحابه من البطولة.

وبذلك يصبح ترتيب فرق الصدارة كالتالي: الانصار ٧ نقاط، الصفاء ٦، النجمة ٤، السلام ٤.

## سيون يضم رينكوين مدافع بلجيكا

جنيف (رويتر) : ذكر نادي سيون السويسري ان المدافع الدولي البلجيكي ميشيل رينكوين قد وقع عقدا للعب معه لمدة سنتين، ولم يفصح النادي عن الشروط المالية لانتقال رينكوين من نادي ستاندرد ليبج البلجيكي.

وكان رينكوين (٣٢ سنة) قد تالق خلال مشاركة المنتخب البلجيكي بنهائيات كاس العالم ١٩٨٦ بالمكسيك ووصوله لدور الاربعة.

## تلميذ وايتبريد بطل بريطانيا في رمي الرمح

ديربي - انكلترا (رويتر): للعام الثامن على التوالي احرزت بطلة العالم لبريطانية فاطمة وايتبريد لقب بطولة بريطانيا في رمي الرمح حيث سجلت ٧٠,١٠م، ونال لقب الرجال تلميذها النجيب ستيف باكلي (١٩ سنة) الذي سجل ٧٩,٥٠م وهو افضل رقم يسجله لاعب تحت العشرين.

ونال العداء لينفورد كريستي للمرة الرابعة بطولة بريطانيا بسباق ٢٠٠م وقطع المسافة ب ٢٠,٧٥ ث.


مطلوب

مؤسسة تجارة ومقاولات كبرى

بحاجة الى

مندوبي مبيعات

للعمل لديها في

قسم المواد الغذائية الاستهلاكية

على ان تتوفر لدى الشروط التالية:

١- خبرة لا تقل عن سنتين في نفس المجال

٢- الالمام باللغة الانجليزية ٣- اجازة قيادة كويتية صالحة

يرجى الكتابة مع ارسال صورة شخصية على العنوان التالي

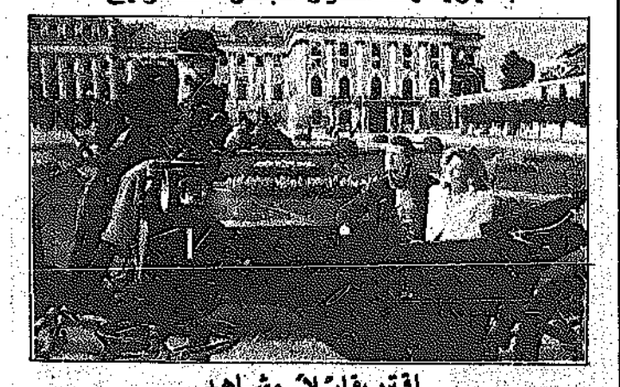
ص.ب ٤١٦٤ الصفاة الرمز البريدي 13102 الصفاة



النمسا

بلد الأصدقاء وكل الفصول

هنالك الكثير في النمسا اكثر مما تشاهده العين وتسمعه الاذن .. مناظر مثيرة للغاية، مدن تنطلق فيها المتاحف بالحاضر، تقاليد تمتزج بالحيوية والسحر وعبق التاريخ.



اقترب قليلاً .. وشاهد

وسوف تكتشف الفلرافة واللطافة والضيافة الحقة

الخطوط الجوية النمساوية AUSTRIAN AIRLINES

سفيربات الكاظمي

شارع فهد السالم - مركز الدولية - تليفون: ٤٤١٣٥٢٩ - ٤٤١٣٥٤٨



اللجنة العليا للمسارح الأهلية

يتشرف أعضاء اللجنة العليا للمسارح الأهلية وجميع أعضاء الفرق المسرحية الأهلية

برفع

أسمى آيات الشكر والعرفان والولاء

لمقام حضرة صاحب السمو

أمير البلاد المفدى

على مكرمته السامية ودعمه لجمعيات النفع العام ومن بينها المسارح الأهلية وأعضاءها من الفنانين

كما يتقدمون بالشكر

لسمو ولي العهد

رئيس مجلس الوزراء

والكرمة الرشيدة على الدعم المتواصل لأبنائهم الفنانين، بكافة المجالات.

حفظ الله الكويت وشعبها من كل مكروه



المسارح الأهلية الأربعة

المسرح الشعبي - المسرح العربي - مسرح الخليج العربي - المسرح الكويتي

رئيس اللجنة الاولمبية يرفع رسالة شكر لاهمر البلاد

# المكرمة حافز لشبابنا لبذل اقصى الجهد من اجل رفعة الكويت واعلاء شأنها بين كافة الامم

بعث الشيخ سلمان حمود الصباح رئيس اللجنة الاولمبية الكويتية رسالة شكر وتقدير الى صاحب السمو امير البلاد وذلك لمناسبة تفضل سموه بمنح كافة القطاعات الشبابية والرياضية المكرمة الاميرية السامية.. مؤكدا بان هذه المكرمة ستشكل بلا شك حافزا ودافعا لكافة الشباب الرياضي لبذل اقصى الجهود من اجل رفعة اسم بلدهم واعلاء شانه بين كافة الامم والشعوب.





● الشيخ سلمان الحمود

مشيرا الى ان دعم سموه الدائم للشباب والحركة الرياضية سوف يجعلنا نسير بخطوات حثيثة نحو تحقيق طموحات وآمال بلدنا العزيز مؤكدا بان الشباب هم الثروة الحقيقية والركيزة الاساسية لبناء صرح اي دولة، فبقدر ما نوفر لهم من رعاية واهتمام بقدر ما نجني منهم ثمار ذلك العمل.

وقال الشيخ سلمان في رسالته:

اننا نتوسم من شبابنا وهم يرفلون باثواب الرعاية الكاملة من سموكم ان يبذلوا قصارى جهدهم من اجل السير على طريق الاباء والاجداد مسخرين في ذلك طاقاتهم الشابة وطموحاتهم نحو الارتقاء بكافة مناحي العمل وصولا بذلك الى تحقيق افضل الانجازات لكويت الحاضر والمستقبل.

مجددا لسموه العهد بان اللجنة الاولمبية الكويتية سوف تواصل طريقها نحو مد يد العون والمساعدة لكافة القطاعات الشبابية للاخذ بها الى اعلى المستويات وهي في ذلك سوف تدعم وتساند مشاركات فرقنا الرياضية في كافة المحافل الرياضية القارية منها والدولية والاولمبية مذللة في ذلك كافة العقبات والصعوبات ومسخرة لهم كافة الامكانيات وذلك انطلاقا من قناعتها التامة باهمية الدور الذي تقوم به الرياضة في ترسيخ وتعميق وصقل مبادىء المحبة والصداقة والتعاون بين الشباب.

# نائب رئيس الاتحاد المغربي لكرة القدم يؤكد تصميم بلاده على استضافة كأس العالم

القاهرة - أ ش أ - اكد السيد سعيد بالخياط نائب رئيس الاتحاد المغربي لكرة القدم تصميم بلاده على طلب تنظيم نهائيات كاس العالم ١٩٩٤ كمنافس لكل من الولايات المتحدة الامريكية والبرازيل اللذين تقدما بنفس الطلب للاتحاد الدولي لكرة القدم.

وقال سعيد بالخياط في مؤتمر صحفي عقده امس في القاهرة ان المغرب قد اوضح للاتحاد الدولي ان لديه جميع الامكانات لتنظيم كاس العالم من فنادق ومواصلات واتصالات وملاعب حيث سيتم انشاء تسعة استادات جديدة بجانب استادات موجودة تصلح لاقامة مباريات كاس العالم عليها..

واضاف سعيد بالخياط ان المغرب تقوم باتصالاتها في دول افريقيا وآسيا واوروبا للحصول على تاييد اكبر عدد من الدول لتنظيم هذه البطولة مشيرا الى ان عبداللطيف السملالي وزير الشباب والرياضة المغربي والموجود حاليا بالرياض سيقوم بجولة في عدد من الدول الاسيوية في هذا الشان.



● سعيد بالخياط



● عبداللطيف السملالي

واشار الى ان فوز المغرب بتنظيم مسابقة كاس العالم في كرة القدم هو فوز لجميع الدول العربية والافريقية حيث لم يسبق لاي دولة افريقية ان نظمت هذه المسابقة من قبل.

وتجدر الاشارة الى ان سعيد بالخياط الذي يزور القاهرة حاليا كان معينا من قبل الاتحاد الافريقي لكرة القدم لمراقبة مباراة النادي الاهلي ونادي فيلا الاوغندي في دور ال ١٦ لبطولة افريقيا للاندية ابطال الدوري والتي اقيمت باستاد القاهرة يوم الجمعة الماضي.

## التلفزيون ينقل جميع مباريات بطولة امم اوروبا على الهواء

انهى تلفزيون الكويت اجراءات الاتفاق وحجز الاقمار الصناعية لنقل مباريات بطولة كاس الامم الاوروبية لكرة القدم جميعها وعلى الهواء مباشرة عبر البرنامج الثاني من المانيا الغربية حيث ستقام البطولة.

وستكون فاتحة تلفزيون الكويت وبادرته الجيدة هذه نقل حفل افتتاح البطولة في تمام الساعة الثامنة والنصف من مساء يوم الجمعة المقبل على الهواء مباشرة من مدينة دوسلدورف، يعقبه مباراة الافتتاح بين المانيا الغربية وايطاليا في تمام التاسعة والربع، ثم يتوالى نقل المباريات تباعا حتى حفل ختام البطولة يوم ٢٥ الجاري. وسيعلق خالد الحربان على جميع المباريات.

# برقية شكر وعرفان من اتحاد كرة اليد لسمو امير البلاد

صرح منصور العوضي امين سر عام الاتحاد الكويتي لكرة اليد بان مجلس ادارة الاتحاد قد رفع الى حضرة صاحب السمو الشيخ جابر الاحمد الجابر الصباح - امير البلاد المفدى برقية تعبيرا منه عن بالغ الشكر والعرفان لسموه الكريم على مكرمته السخية التي تكرم بها على الاتحاد وجميع الهيئات الرياضية متمنيا لسموه الكريم دوام الصحة والعافية ولبلدنا العزيز كل تقدم ورخاء.

وفيما يلي نص البرقية :

«نرفع الى سموكم الكريم اغلى آيات الشكر والعرفان بمناسبة المكرمة التي تكرمتم بها على ابنائكم الرياضيين، ونحن اذ نعبر لسموكم بالاصالة عن انفسنا - رئيس واعضاء مجلس ادارة الاتحاد الكويتي لكرة اليد ونيابة عن ابنائكم لاعبي الاندية والمنتخبات الوطنية الكويتية لكرة اليد، فاننا نضرع الى الله العلي القدير ان يحفظكم ذخرا وذرعا للوطن الغالي وان يديم عليكم نعمة الصحة وطول العمر وان يحفظ كويتنا سخاء رخاء في ظل قيادتكم الحكيمة المعطاء. حفظ الله الكويت وشعبها من كل مكروه».

## بغداد تشهد اول سباق للسيارات

بغداد - واخ - تشهد بغداد في الثامن عشر من الشهر الحالي اول سباق للسيارات تنظمه اللجنة الاولمبية الوطنية العراقية.

وعلم هنا ان ٦٥ عراقيا تقدموا بطلباتهم للاشتراك في هذا السباق الذي تبلغ مسافته ٢٠ كيلومترا على عشر دورات».

وسمحت شروط السباق الذي يحمل اسم «رالي بغداد الاول للسيارات» للعرب والاجانب غير المقيمين المشاركة في السباق على ان يتم دفع رسوم السباق بالعملة الصعبة.

وتم تقسيم السيارات التي يحق لها الاشتراك في هذا السباق الى عشر مجاميع من ضمنها الفئة التاسعة وسيارات النقل بصورة عامة التي تدخل الفئة العاشرة، كما سمحت شروط السباق الى السيارات بكافة الاحجام والانواع تحت موديل عام ١٩٦٠ الاشتراك في هذا السباق.

وقد حددت اللجنة المشرفة على السباق الخامس عشر من هذا الشهر موعدا نهائيا لقبول طلبات الاشتراك من داخل وخارج العراق.

## الهلال السوداني يتأهل لدور الثمانية ببطولة افريقيا لابطال الدوري

الخرطوم - رويتر - تاهل فريق نادي الهلال السوداني لدور الثمانية ببطولة افريقيا للاندية ابطال الدوري لكرة القدم، وذلك اثر فوزه ٣/١ على ريووز بطل زامبيا في مباراة العودة لدور الـ ١٦ التي اقيمت بين الفريقين في العاصمة السودانية الخرطوم وادارها الحكم الدولي المصري محمد حسام الدين في حضور ٢٠ الف متفرج. وتنتهي شوط المباراة الاول بتقدم الهلال ٢/١ حيث احرز هدفيه مجدي منفستو في الدقيقتين ٢٠ و٤٤، بينما سجل جاك شاندا هدف ريووز الوحيد في الدقيقة ٢٥.

وقبل انتهاء المباراة بسبع دقائق عادل منفستو وسجل هدفه الثاني الثالث للهلال ليؤكد فوز فريقه.

## الجهراء يستقبل لاعبي النايكواندو لاول مرة

اعلن نادي الجهراء الرياضي عن فتح باب التسجيل للراغبين في الاشتراك بفريق النادي للنايكواندو لاول مرة بنادي الجهراء الرياضي حيث تم اعداد صالة خاصة للعبة.

وسيكون تسجيل اللاعبين الراغبين بالانضمام للفريق مساء كل يوم لدى محمد ثاني مدرب النايكواندو بالنادي.

## النادي الكويتي للمعاقين يستعد للمشاركة بسيئول

تواصل منتخبات النادي الكويتي للمعاقين تدريباتها اليومية استعدادا للمشاركة بالدورة الاولمبية التي ستقام في سيئول بكوريا الجنوبية خلال شهر اكتوبر المقبل.

ومن الجدير بالذكر ان من المنتخبات التي ستشارك في هذه الدورة منتخب المبارزة الذي يواصل تدريباته يوميا على صالتي الاتحاد الكويتي للمبارزة ومركز شباب القادسية، ويتكون المنتخب من خمسة لاعبين، ويتم حاليا تكثيف فترات التدريب بحيث تتلاءم مع طبيعة الجو.

## هبوط ماريوكا للدرجة الثانية في دوري اسبانيا

مدريد - رويتر - بالتصفيات النهائية للصعود والهبوط بالدرجة الاولى في الدوري الاسباني تعادل رايو فالليكانو ١/١ مع ريال مورثيا الذي تاهل بنتيجة اجمالية ٤/١، وتعادل ريال مايوركا بدون اهداف مع ريال اشبيلية الذي تاهل بنتيجة ٢/١.

وبذلك يكون فريق مايوركا قد ضمن الهبوط من الدرجة الاولى للثانية.

## الكشافون.. والمواهب

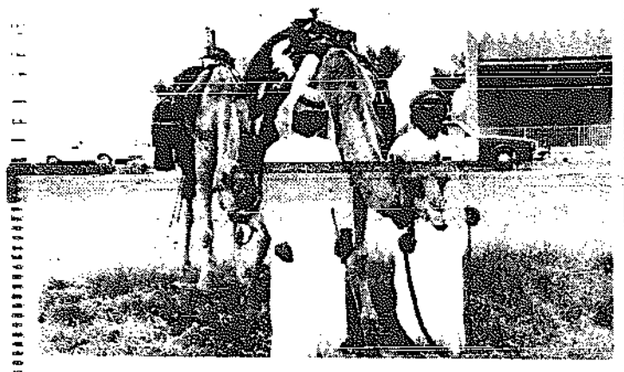
● كشافو الاندية.. «زمان» في الستينات والسبعينات كانوا يجوبون ملاعب الحواري «السكيك» وكذلك المدارس ومراكز الشباب.. «ويمشطون» كل المناطق بل ويغربلونها من اجل البحث عن المواهب الجيدة.. ولا يدعون مكانا تمارس فيه الرياضة الا وذهبوا اليه لاستكشاف الجديد.. كل ذلك الجهد من اجل ايجاد مواهب وعناصر جديدة لضمها للاندية حتى يتم صقلها وتنشئتها على اسس وقواعد صحية وسليمة وخاصة من النواحي الفنية.. لذا كانت معظم الاندية تزخر بالنجوم والمواهب.. وكانت الرياضة بشكل عام في تقدم مستمر، وملاعب الحواري او «السكيك» كما نطلق عليها باللهجة الكويتية ما زالت غنية بالمواهب.. وهي تعتبر «منجما» لاينضب للاعبين.. ولكن اين الكشافون...؟ هؤلاء الذين كانوا يشقون الالعاب الرياضية ويحاولون بكل الوسائل تحسين مستويات شتى انواع الرياضات في انديتهم.. بل كانوا يتسابقون مع الريح من اجل الحصول على تواقيع تلك المواهب.. حيث كان كل «كشاف» يريد أن يضم الموهبة لناديه. فاين هؤلاء الان ؟

● موجودون.. نعم ما زال هناك العديد من الكشافين ولكنهم تفاعلوا مع الزمن واستسلموا لحكمه حتى اصبحوا «موديرن» يجرون مع الموضة.. ولان الموضة هذه الايام هي انتخابات مجالس ادارات الاندية.. فان الكل اصبح مختلفا في توجهه.. فبدلا من الكشف عن المواهب والعناصر الشابة الجيدة.. اصبح «الكشف» في السنوات الاخيرة عن الاصوات والاعضاء الذين قد يمكنهم ترجيح كفة على اخرى في «الميادين» الانتخابية. من هنا زادت الاسماء الادارية.. او «المواهب الادارية» واختفت المواهب الفنية تماما.. وبدأت ملاعبنا تنشف وتجف يوما بعد آخر.. وباتت المواهب «النص نص» تعد على الاصابع.. فهل نرجو خيرا وتقدما للمستويات الفنية.. «وهي لبنة الرياضة» ؟

● لا نعتقد ذلك.. فلو التفت اي رياضي لواقع الحال الذي تعيشه الرياضة لاقتنع بان لا رجاء بالعودة لايام «زمان» سواء من حيث المواهب او المستويات.. فالكل مشغول بالانتخابات.. والجميع يجري «جري الوحوش» خلف الاصوات.. وضاعت كل الاهتمامات.. بالفنيات.. فمجالس ادارات الاندية مدتها سنتان يقضي فيها المجلس سنته الاولى في تعديل وضعه وتحزيز مركزه وقبل انتهائها وحتى نهاية مدته «اي السنة الثانية» يبدأ البحث عن الاصوات والاعضاء الذين قد يجددوا الثقة بالمجلس.. وبالمعنى الاصح «يبدأ التحضير» للانتخابات قبل سنة.. وبذلك تضيع السنتان.. دون ان يلتفت المجلس للالعاب الرياضية.. ونعتقد انه من الافضل ان تمدد مدة اي مجلس في الاندية لثلاث او اربع سنوات حتى يجد المجلس الجديد متسعا من الوقت «يتنفس» فيه ويلتفت من خلاله للمستويات الفنية.. او ان يضع الجميع يده بيد مجلس الادارة ليتعاون معه «دون صراعات» وذلك من اجل تقدم المستوى.. «رغم اعتقادنا بصعوبة هذه الفكرة».. ولتفكر وزارة الشؤون الاجتماعية بهذا التجديد فقد يكون التمديد اكثر نفعا من وضع الادارات الحالية.. وبعد هذا الكلام.. ناتي للنهاية.. والسلام.

جاسم اشكناني

# المسؤولون الكوريون يرفضون دخول الرحالين القطريين للمشاركة بالاولمبياد



● الرحالان القطريان عند مرورهما في الكويت مارس ١٩٨٧.

اشار الرحالة القطري صالح الشمري في اتصال هاتفي مع «القبس» اجراه من الدوحة الى ان الجهات الكورية الجنوبية المسؤولة رفضت دخوله وزميله عايد عامر الشمري بحجة ان اللجنة المنظمة العليا لاولمبياد سيئول قد رفضت ادخال اي نوع من الحيوانات وذلك تفاديا لنقل الامراض.. وقال الشمري ان هذا الرفض عرقل مسيرته وزميله للوصول الى سيئول مع بدء الدورة الاولمبية مما افشل محاولاتهما بتكملة الرحلة.. وكان الرحالان القطريان قد وضعا ثلاث مراحل لرحلتهما تشمل الوطن العربي، ثم آسيا والمشاركة بافتتاح الدورة الاولمبية ومن ثم اوروبا.. الا ان المراحل لم تكتمل حيث انتهت المرحلة الاولى في طنجا وعند مضيق جبل طارق بعد أن مر الرحالان عبر ١٣ دولة عربية.. وذلك عند مسقط رأس ابن بطوطة.. وقد قطع الرحالان ١٦ الف كيلومتر في هذه الرحلة التي استمرت ثمانية اشهر وخمسة ايام على ظهر الجمل.. واكد صالح الشمري ان الرحلة المقبلة لهما ستكون الى اوروبا وافريقيا وستستمر هذه الرحلة مدة طويلة وستمر عبر ٣٢ دولة من القارات الثلاث.. والهدف منها اعطاء صورة عن الشباب العربي المسلم بمواجهة الشدائد والصعاب في اي مكان وزمان واعطاء صورة واضحة عن التراث العربي.. وتاكيدا للعالم على ان الجمل ليس اداة تخلف عند العرب كما يعتقد البعض.

وقد تقدم الشمري بالشكر والامتنان للذين وقفوا وساندوا هذه الفكرة وقاموا بدعم الشباب العربي المسلم وساهموا بنجاح تحقيق الفكرة.

استعدادا لنهائيات كأس امم اوروبا

# اول فوز للدانمرك ١/٣ على بلجيكا بالمباريات التجريبية

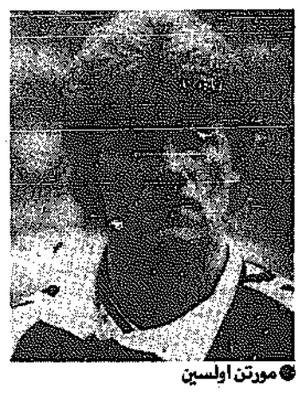
# المحاجمون وراء فشل اسبانيا بالفوز على سويسرا

أودينس - الدانمرك - رويتر - في مباراته الدولية رقم ٩٦ سجل كابتن المنتخب الدانمركي مورتن أولسين أول هدف دولي له في ١٧ عاما بفوز فريقه ١/٣ على منتخب بلجيكا بختام استعداداته للمشاركة في الادوار النهائية لبطولة كاس الامم الاوروبية.

وقد أثبت المهاجم جون اريكسين امكانية اعتماد المدرب سيب بيونتك عليه خلال النهائيات بغياب اللاعبين المصابين وسجل هدفين بالدقيقة ٣٨ من الشوط الاول والدقيقة ٣٠ من الشوط الثاني، في حين جاء هدف أولسين قبل هدف اريكسين الاول بدقيقتين بينما كان المنتخب البلجيكي هو السباق للتهديف بواسطة بان كوليمانز بعد مرور ٩ دقائق من بداية المباراة التي حضرها حوالي ٢٠ الف متفرج.

ويبلغ الكابتن الدانمركي الثامنة والثلاثين من العمر ومع ذلك فقد يخرج بقيادة فريقه لاول وأهم فوز في مبارياته استعدادا للبطولة الاوروبية، حيث سبق وان خسر بهدف أمام تشيكوسلوفاكيا وتعادل ٢/٢ مع هنغاريا وخسر بهدف أمام النمسا في ابريل الماضي.

وقد مثل الدانمرك: شميرشل، سيفيباك (فينفورت)، بوسك، مورتن أولسين (بيرغرين)، هاينتزه، كريستنسن، هيلت (لارس أولسين)، لودروب (جيستر أولسين)، سفينسن، بوفيلسين واريكسين.



● مورتن أولسين



● بوتراغوينو

وفي مدينة بازل السويسرية فشل المنتخب الاسباني بالتخلص من سلسلة نتائجه المتواضعة وخرج متعادلا في آخر مباراة تجريبية ١/١ مع منتخب سويسرا، وخرة أخرى افتقد الفريق الاسباني للمهارات المطلوبة عند انهاء الهجمات.

وافضل ما حصل عليه المدرب الاسباني ميغيل مونوز من هذه المباراة نجاح المدافع غيناريو اندريزوا الذي أشركه بدلا من ريكاردو غاليفو المصاب، وبالاضافة الى تالقه في مركزه، فان ادريزوا سجل هدف فريقه الوحيد برأسه قبل نهاية الشوط الاول بدقيقة واحدة اثر رفعة من ميشيل غونزاليس.

ومع بداية الشوط الثاني نجح الفريق الاسباني بالتعادل بفضل البديل داريو زوفي الذي اخترق من ناحية الجناح الايمن واعطى سوتر فرصة جميلة للتسديد منفردا بالحارس الاسباني، وقد أنقذ الحارس السويسري جويل كورمنبوف فريقه من مزيد من الاهداف في الشوط الثاني وقد ساعده في ذلك ضعف مستوى المهاجمين الاسبان.

وقد مثل المنتخب الاسباني: زوبيزاريتا، اندرينوا، توماس، كاماتشو، (مارتن فاسكويز)، سولر، ميسيل، سانشيس، بيتاور، غورنيلو (بيغوريستان)، بوتراغوينو (إيلوي)، باكيرو (ساليناس).

# فوز كاربوف ببطولة اوروبا للشطرنج «نصف السريع»

# متصدرو العالم بقيادة كاسباروف فابوا عن البطولة

خيخون - اسبانيا - اف ب - احرز السوفيتي اناتولي كاربوف بطولة اوروبا الاولى في الشطرنج «نصف السريع» التي بدأت يوم ٣١ مايو الماضي في مدينة خيخون الاسبانية وانتهت مساء السبت.

والشطرنج السريع اختصاص جديد اطلقه الاتحاد الدولي للشطرنج وزمن الجولة فيه ساعة واحدة «نصف ساعة لكل لاعب».

وتعادل كاربوف مع مواطنه فلاديمير توكماكوف في رصيد النقاط غير ان كاربوف انتزع المركز الاول لتحقيقه انتصارات اكثر.. علما بان لاعبي الصدارة في العالم غابوا عن المسابقة بسبب الخلاف بين جمعية الاساتذة الكبار التي يرأسها السوفيتي غاري كاسباروف بطل العالم وبين الاتحاد الدولي الذي يرأسه الفلبيني فلورنسيو كامبومانيس. وخسر كاربوف مباراة واحدة في البطولة امام النمساوي الشاب جوزف كليغر.

وبشكل عام فان اللاعبين السوفيت سيطروا على البطولة واحتلوا ٧ مراكز من اصل المراكز الـ١٠ الاولى. وحسب الصحافة الاسبانية فان البطولة شهدت حضورا جماهيريا مميزا على الرغم من تواضع مستوى المباريات نسبيا.



● اناتولي كاربوف



● غاري كاسباروف

### ١١٠ لاعبين

شارك في البطولة ١١٠ لاعبين ومنهم انتقل الى بطولة القارات للشطرنج السريع السوفيت فاغانيان وكوزمين ورومانيشين وتشيبوردا نيذره والبلغاريان جورجييف وفيليكوف والنمساوي كليغر واليوغسلافيون لالیتش وفوكيتش وديزدا ريفيتش وديوريتش والالمان الغربيون كيندرمان وبيشوف ولوبرون وهيكل والمجريون تشيرنياك وتشوم وادوريان وساكس وكالاي والسويسري فوليفيتش والانكليزيان كوستن وواطسون والاسبان مارتن وكورال ويابليسكاس والسوفييتون شوسلر وايكستروم وفيدبرغ والايطالي سارنو وانتشيكيان بلاتني وسميكال والروماني غيندا والبولندي سارفينسكي بالاضافة الى اللاعبين العشرة الاوائل في البطولة.

وفي ما يلي ترتيب اللاعبين الـ١٠ الاوائل: السوفيتي اناتولي كاربوف ١٠ نقاط من ١٣ جولة، السوفيتي فلاديمير توكماكوف ١٠، السوفيتي فيكتور غافريكوف ٩,٥، السوفيتيون يان ايهلفيست وايغور نوفيكوف وكراسينكوف والهولندي هانز ري ٩، السوفيتي ليونيد يوداسين والمجري اتيلا غروتشبيتر واليوغسلافي غوران غابريلو ٨,٥.

## ملاكمو عُمان يستعدون للاولمبياد في اميركا

مسقط - العمانية - غادرت بعثة المنتخب الوطني العماني للملاكمة مسقط امس متوجهة الى الولايات المتحدة الاميركية لاقامة معسكر تدريبي هناك يستمر حتى السادس من سبتمبر المقبل استعدادا للمشاركة في الدورة الاولمبية التي تقام في سيئول عاصمة كوريا الجنوبية.

وسوف تغادر البعثة بعد انتهاء معسكرها في السادس من سبتمبر مباشرة الى سيئول للانضمام لبعثة السلطنة الرياضية المشاركة في الدورة الاولمبية وتضم البعثة الملاكمين حنظل الحارثي وحمد العزري والمدرب وفهد بن عبدالله الرئيسي إداري الفريق.

وسيجري الملاكمون العمانيون عدة لقاءات مع الملاكمين الاميركيين الذين يعسكرون بالمركز نفسه استعدادا للاولمبياد كما يشتركون في بطولات محلية ستقام على غرار المعسكر.

## اولد بويزاد صدارته لدوري الارجنتين الى ٦ نقاط

بوينس ايرس - أب - رفع فريق نيوويلس اولدبويز بطل دوري الارجنتين رصيده الى ٥٥ نقطة اثر فوزه بهدفين على ريفر بليت واصبح الفارق بينه وبين منافسه سان لورنزو ٦ نقط اثر تعادل سان لورنزو دون اهداف مع فيليز سارسفيلد ليصبح رصيده ٤٩ نقطة.

ويحتل المركز الثالث فريق راسينغ كلوب برصيد ٤٨ نقطة يليه ريفر بليت ٤٦ نقطة ثم اسفريما لابلاتا ٤٣ نقطة، وفيليز سارسفيلد ٤١ نقطة، ويتساوى روزاريو سنترال بطل الموسم الماضي مع ارجنتينوس جونيورز وديبورتيفو اسبانيول ٣٨ نقطة ثم بلاتنسي ٣٥ نقطة واندبيندنتي ٣٧ نقطة وبوكا جونيورز ٣٥ نقطة.

وبخصوص بقية مباريات هذا الاسبوع فقد فاز ارجنتينوس جونيورز ١/٢ على اندبيندنتي وتعادل اسفريما لابلاتا دون اهداف مع انستيتيوتو وخسر بلاتنسي ٢/١ امام ديبورتيفو اسبانيول وتعادل سان لورنزو دون اهداف مع فيليز سارسفيلد، وخسر بانفيلد ٢/١ في ملعبه امام ديبورتيفو ارمينيو.

وفاز بوكا جونيورز ٢/صفر على روزاريو سنترال وتيورز كيوردوبا ١/٢ على ايستوديانتس وراسينغ كلوب ١/صفر على فيروكاريل اويستي، وفاز يونيون ١/صفر على راسينغ كوردوبا.

## البرازيل تكتسح تايلند ١/٩ بكرة القدم للسيدات

بكين (أب): تاهل فريق الولايات المتحدة الى دور الثمانية لاول بطولة دولية كروية للسيدات والمقامة في مدينة كانتون الصينية، وكان الفريق الاميركي قد تعادل ١/١ مع تشيكوسلوفاكيا.

وقد تاهلت للدور ربع النهائي ايضا فرق الصين والبرازيل والسويد والنرويج (بطل اوروبا) واستراليا وكندا وهولندا.

وسيعتبر الفريق الصيني الوحيد الذي فاز في جميع مبارياته بالدور الاول حيث تغلب بمباراته الاخيرة ٨/١ على فريق سيدات ساحل العاج، وفي بقية المباريات فازت النرويج ٣/صفر على استراليا والبرازيل ٩/صفر على تايلند والسويد ٣/صفر على اليابان وتعادلت كندا ١/١ مع هولندا.

## بورتو ختم الموسم بالفوز ٣/صفر على سلفه

لشبونة (رويتر): اختتم فريق بورتو بطل الدوري البرتغالي الموسم بفوز جيد ومثالي بثلاثة اهداف نظيفة على فريق بنفيكا بطل الموسم الماضي والذي احتل المركز الثاني هذا الموسم.

وقد ارتفع رصيد بورتو الى ٦٦ نقطة من ٣٨ مباراة في حين ان رصيد بنفيكا خاسر نهائي بطولة الاندية الاوروبية بلغ ٥١ نقطة فقط، وجاء بالمركز الثالث فريق بيلينذسيس برصيد ٤٨ نقطة يليه سبورتنغ لشبونة ٤٧ نقطة ثم بوافيستا ٤٦ نقطة.

وتغلب سبورتنغ بسبعة اهداف نظيفة على بينافيل وتعادل سيتوبال سلبيا مع فارنسي كما تعادل بورتيمونتسي ١/١ مع اسبينهو وخسر كوفيلها صفر/١ امام اكاديميكا وفاز ايلفاس ٣/صفر على سالفيروش.

وفاز براغا بهدف على شافيز وبوافيستا ٣/صفر على غويماريش وتعادل فارزيم ١/١ مع بيلينذسيس كما تعادل ماريتيمو بدون اهداف مع ريو ايف.

## كونورز يعتزل التنس ويتمنى مشاركة مكنرو بويمبلدون

لندن (رويتر): اشار لاعب التنس الاميركي المخضرم جيمي كونورز بان بطولات التنس للمحترفين قد فقدت متعتها وانه ينوي الاعتزال بنهاية الموسم المقبل.

وفي مقابلة مع مجلة المرأة (وومان ماغازين) قال كونورز (٣٥ سنة) بانه يشعر بالوحدة والانعزال بسبب تغير الطريقة التي تقام بها البطولات، وانه في السابق كانت البطولات ذات جو ودي واجتماعي في حين ان اللاعبين هذه الايام لا يتحدثون الى بعضهم البعض.

واعرب كونورز عن امله في ان يتمكن مواطنه جون مكنرو بالمشاركة في بطولة ويمبلدون لهذا العام وقال: عندما يكون مكنرو على ارض الملعب فلا بد ان يحدث شيء مثير.



● كونورز

## ختام سباعيات الجهراء لكرة القدم

اختتمت امس سباعيات كرة القدم التي نظمها نادي الجهراء الرياضي بمشاركة ١٤ فريقا لتحت ١٦ سنة.

وصرح مجبل غربي الشمري رئيس جهاز كرة القدم بالنادي بان الهدف من وراء تنظيم هذه الدورة اختيار العناصر الممتازة من بين اللاعبين وضمها لفرق الاشبال بالنادي.

## نواف بن ناصر رئيسا لنادي قطر للسيارات

تم اختيار الشيخ نواف بن ناصر بن خالد آل ثاني رئيسا لمجلس ادارة نادي قطر لرياضة السيارات، وذلك في اول اجتماع لمجلس ادارة النادي بعد تشكيله الجديد.

كما تم اختيار عادل علي بن علي نائبا لرئيس المجلس وتوفيق الموسوي اميناً للسر العام وجاسم سلطان الرميحي امينا للسر العام والمساعد وامين الصندوق وكل من الشيخ فهد بن جاسم آل ثاني والشيخ فهد بن مبارك آل ثاني اعضاء.

وقد شكل المكتب التنفيذي للنادي من عادل علي بن علي رئيسا للمكتب وتوفيق الموسوي مقررا وجاسم سلطان الرميحي عضوا.


بسم الله الرحمن الرحيم

«يا أيتها النفس المطمئنة ارجعي الى ربك راضية مرضية فادخلي في عبادي وادخلي جنتي»

صدق الله العظيم

ينعى

آل سيالم وآل شعبان

ببالغ الحزن والأسى فقيدتهم المرحومة

الحاجة

سنية الشيخ سعيد أبو شعبان

التي وافتها المنية بمدينة غزة

تقبل التعازي في بيت ولدها الدكتور/ عصام فالحي سيالم

الكائن بحولي/ شارع رقم ٢١٩ - المتفرع من شارع الجنوبي - مقابل سكن مدرسات طليطلة وجمعيته. اعتبارا من اليوم الثلاثاء ٧ يونيو ١٩٨٨ ولمدة عشرة أيام. تغمد الله الفقيدة بواسع رحمته وأسكنها فسيح جناته.

انا لله وانا اليه راجعون

صدرها شركة دار «القبس» للصحافة والطباعة والنشر، الكويت، الشويخ، ص.ب (٢١٨٠٠) الرمز البريدي: (13078) شارع الصحافة، العنوان البرقي: القبس، تلكس: ٢٣٣٧٠

القبس

الهاتف: ٤/٤٨١٢٨١٩/٢٢ خطوط - التحرير: ٤٨١٢٨٢٣ - الاشتراكات: ٤٨١٦٤٦٠ - الاعلان: ٤٨١٢٨١٨ و٤٨٣٤٣١٠/١١ - المطابع التجارية: ٤٨١٨٧٩٨

## رسالة مفتوحة الى القمة

رسالة مفتوحة من مقدسي قديم الى اصحاب الجلالة والسمو والسيادة ملوك وامراء ورؤساء الدول العربية بمناسبة انعقاد مؤتمر القمة العاشرة في الجزائر.

اصحاب الجلالة والسمو والسيادة حفظهم الله ..

تحيات طيبات وبعد ..

فقد كنت منذ ايام اقلب صفحات كتاب مختارات شعرية فوقعت عيناي مجددا على قصيدة ابي البقاء صالح بن شريف الرندي المتوفى سنة ٧٩٨هـ في رثاء الاندلس فخطر في البال ان ابعث ببعضها اليكم عبر صحيفة القبس الغراء بمناسبة انعقاد المؤتمر الحالي وكلي يقين من انكم سترون فيها زادا للتامل ومادة للعبرة وحافزا لشحذ الهمة ومضاعفة الجهد لنصرة اخواتكم واخوانكم المرابطين الصامدين المستصرخين في فلسطين .. وفقكم الله وسدد خطاكم.

والسلام عليكم ورحمة الله وبركاته ..

وليد الخالدي

### نص القصيدة

لكل شيء إذا ما تم نقصانُ
فلا يغر بطيب العيش انسانُ
هي الامور كما شاهدتها دول
من سره زمن ساءته أزمانُ
وهذه الدار لا تبقي على أحد
ولا يدوم على حال لها شانُ
يمزق الدهر حتما كل سابقة
إذا نبت مشرفيات وخرصانُ
وينتضي كل سيف للفناء وقد
كان ابن ذي يزن والغيد غمدانُ
(٢٥-جواهر٢)
أين الملوك ذوو التيجان من يمن
وأين منهم أكاليل وتيجانُ ؟
وأين ما شاده شداد في ارم
وأين ما ساسه في الفرس ساسانُ
وأين ما حازه قارون من ذهب
وأين عاد وشداد وقحطانُ ؟
أتى على الكل أمر لا مرد له
حتى قضوا فكأن القوم ما كانوا
وسار ما كان من مُلكٍ ومن مَلك
كما حكى عن خيال الطيف وسنانُ
دار الزمان على «دارا» وقاتله
وأمّ كسرى فما آواه إيوانُ
كأنما الصعب لم يسهل له سبب
يوما ولا ملك الدنيا سليمانُ
فجائع الدهر أنواع منوعة
وللزمان مسرات وأحزانُ
وللحوادث سلوان يسهلها
وما لما حل بالاسلام سلوانُ
دهى الجزيرة أمر لا عزاء له
شوى له اجد واذهد شهلانُ
اصابها العين في الاسلام فارتزأت
حتى خلت منه أقطار وبلدانُ
فاسال (بلنسية) ما شان(مرسية)
وأين (شاطبة) أم أين (جيانُ)؟
وأين (قرطبة) دار العلوم فكم
من عالم قد سما فيها له شانُ؟
وأين (حمص) وما تحويه من نزه
ونهرها العذب فياض وملآن
قواعد كن أركان البلاد فما
عسى البقاء اذا لم تبق أركانُ
تبكي الحنيفية البيضاء من أسف
كما بكى لفراق الالف هيمانُ
على ديار من الاسلام خالية
قد اقفرت ولها بالكفر عمرانُ
حتى المحاريب تبكي وهي جامدة
حتى المنابر ترثي وهي عيدانُ
يا غافلا وله في الدهر موعظة
إن كنت في سنة فالدهر يقظانُ
وماشيا مرحا يلهيه موطنه
أبعد حمص تغر المرء أوطانُ ؟
تلك المصيبة أنست ما تقدمها
وما لها من طوال الدهر نسيانُ
يا راكبين عتاق الخيل ضامرة
كأنها في مجال السبق عقبانُ
وحاملين سيوف الهند مرهفة
كأنها في ظلام النقع نيرانُ
وراتعين وراء البحر في دعة
فهم بأوطانهم عز وسلطانُ
أعندكم نبأ من أهل اندلس
فقد سرى بحديث القوم ركبانُ؟
كم يستغيث بنا المستضعفون وهم
قتلى واسرى فما يهتز انسانُ ؟
ماذا التقاطع في الاسلام بينكم
وأنتم يا عباد الله إخوانُ ؟
ألا نفوس أبيات لها همم
أما على الخير أنصار وأعوانُ؟
يا من لذلة قوم بعد عزهم
أحال حالهم جور وطغيانُ
بالامس كانوا ملوكا في منازلهم
واليوم هم في بلاد الكفر عبدانُ
لمثل هذا يذوب القلب من كمد
إن كان في القلب إسلام وإيمانُ




## من وحي الناس

### المجابهة للهيمنة الفكرية على الشعب الاميركي (٣)

بعد ان عبرنا على حقيقة الاعلام الاميركي التي تجرد الانسان من الجذور، وقد اوقدت للشعب الدربي ما اوقدته من نيران ووباء .. ووصفته بالبلاهة والقبح، والصحارى العاقرات يقطر ليلا وصمتا وقهرا ونفطا، وتسبي العواصم والمواسم، وينطفيء على اغصانه وهج الخضرة والقدرة.. فلا بد ان نتقدم بوسائل كشف، ونتهجى سيماء الفكر الاميركي الشعبي، ونفتسل من كل غريب يوقف وصول قضايانا العادلة والواضحة الى قلب وشعور وعقل الشعب الاميركي، لاننا لن نستطيع أن نتحرك الى الامام خطوة واحدة اذا لم نمهد الساحة، ونعرف او نفهم كل الاشياء التي تفترس بها اجهزة الاعلام الاميركي نور قضايانا وتغرقها في بحور الدم لابد ان نثقب ونفتح سهوبا اخرى بطريق اخر غير ما تعودنا عليه من القول التائه والعمل التائه الذي لا يصل الى مشاعر وعقل الشعب الاميركي.. نجدد الكلمات ونجدد الحضور ونجدد المجيء، ونشعل لهم ذلك الصوت المريء اللابس وجه الشرق وايامه واحلامه وما بذله من العمر والدم والاشلاء المبعثرة ليعمق الجرح، ثم تضيع على درجات الظلام والفرقة والتشتت واللامبالاة وعلى اعتاب التشويه المبرمج والفكر الاعلامي الوحشي الافاك الطائع من تاريخ القتل. من اجل اعادة اللغة والخطاب الى الشعب الاميركي من اجل ان نكسب التغير والتجدد والتصور ولنكشف في عقولهم ومشاعرهم كيف يعيش الشعب العربي وقدراته وطاقته وانه ليس وجها ملقى في الشارع يستعذب الجثث والدم والخراب كما تصوره لهم ابواقهم التي تطغى على كل اصوات اجراس العصر.

فتماما يا عرب الحزم والنشيد تفتح ممرات مؤقتة وتزين صدر الوطن المزدان بسنبلة وصهيل خلف دم مقبل لاستيقاظ وسائل لمقاومة ذلك الزمن الذي يكتبه خنجر الاعلام الاميركي، وكلابه المسعورة. ونوقف هذا الانهيار الذي ترتحل فيه قضايا تحت غبار الغزاة... يا وطني الام لابد من شارة بدء ترسم الدرب يفشاها روع الامل... يفشاها نور الصديق خطا .. خطا ليخرج من فمك الهواء الطلق فنجعلها تلمع في الافق الداكن من ذاكرة ذلك الشعب الكبير نجمة خضراء، اغنية على حافة القلوب تنمو، فلنبدأ ولنتقدم:

● نستطيع التحدث عن جبهة اعلامية قومية من خلال التركيز على مخاطر انتشار هيمنة الاعلام الاميركي وايضاحها على مستوى القارىء والمستمع ليتكون في هذا الظلام الغامض شعاع... فالاعلام الاميركي الذئبي الذي صنع رأيا عاما يمرر من طياته كل مخططات الصهيونية، والامبريالية وترويجه السحري لها واخفائه لاهدافه الحقيقية، هذا الاعلام يمارس الدور الفاحش نفسه في منطقتنا العربية.

● على الصعيد الاميركي لابد من الاحتشاد للعمل على فضح مخطط الهيمنة، الفكرية الاميركية الذي يمارسه الاعلام الاميركي على المواطن الاميركي يجعله يتوهم ان الاشياء قطيع وان العالم قفز وجنوح وفقر وارهاب، وحتى يعرفوا ويقتربوا من العرب... تاريخهم احلامهم مشاكلهم تعلقهم بكل ما هو انساني وخلاق ومتقدم... حقوقهم المغتصبة ومن هي اسرائيل مسالخها مشانقها قنابلها انتصاراتها البائسة، احلامها الواهية ووعدها الواهم بدولة الميعاد زمنهم زمن الانقاض والاحقاد وتاريخ ركام وحاضرهم وحش مسعور للدم العربي فليعرف من هو الذئب ومن الضحية.

● اجمل ما يفعله العربي ان يكون حجة للنور يعطيه الحاضر بعداً كي يفضح المخطط من خلال الجاليات العربية والطلبة وبعثاتنا الدبلوماسية، نتصالح تحت سماء امتنا العربية ونطلق اشرعة من عرق ودم حتى يتم التناسق والتنظيم الذي يخرج قنديلا ثم ننطلق بحملتنا المناوئة للتسلط الاعلامي وكسر عصاه السحرية، ليوضع الشعب الاميركي امام المحك الحقيقي تواق الرغبة للكشف عن الحقيقة.. فان اعترضوا حملتنا وتوجهنا وحاولوا تشويه ندائنا او منعونا قسرا من الكلام والحرية الاعلامية، فهم بهذا يعلنون زيف المتخفي من حرية الاعلام وحرية الكلمة، وان كان لنا ان نقول رأينا فلا شك اننا سنثقب الجدار السميك ونكتب زمنا اخر ونكشف اعوار الباطن الذي ظل تحت رماد الزيف الاعلامي.

● العمل الاعلامي على الساحة الاميركية صعب وقاس ولكن لنكن قلوبنا مشكاة تدلي كوكبا اخضر فامامنا سبل مشرعة ابوابها تتطلب عرقا واشتعالا وصدقا وامكانات بشرية هائلة، ولكن اقذفوا المستحيل بالحرف المضرج بالظما الى الحق.. نستطيع ان نتشح بالنور ويصدق الصوت للانتقال الفذ من كهف الفوارق والحرائق والتراشق بالنيران وعاصفة السقوط والاحتضار الى الذروة الاولى الى لمعة في الليل بين ظلمتين، فافتح قلبك العربي فانت اليوم سيد الكلمة الصادقة فاخرج بنا من الكهف واصعد بنا ياسيد الوسام يا صقرا آفاق النيران والندى فاستقم يا انبل السهام.

ونقول لمن يدعونا للسفر في قطار اميركا للسلام.. اننا نرفض هذا السفر فهو قطار الصهيونية قطار استسلام وخراب ودمار مهما زينتموه بالحروف الممتلئة دسما ودهنا ثم يتحول الى شباك وحصار، وتاريخ هشيم وخداع وضباب.

خالد السعد

## أبراج الدبرن

● تحقيق في وزارة خدمات-بدأ منذ يومين حول كيفية تسرب تقرير تم نشره في الصحف.

* * *

● قرار طبق مؤخرا يخص خدمة تقدمها احدى الوزارات استعصى فهمه على المتعاملين الذين اكدوا ان تطبيقه يختلف بين موظف وآخر.

* * *

● عضو مجلس ادارة احدى الجمعيات التعاونية عرض عليه ١٠ آلاف دينار مقابل الانضمام الى مجموعة رئيس المجلس وموافقته على صفقة محلات مستثمرة في الجمعية.. لكنه رفض العرض المغري.

## نداء

من القارىء عبدالله اسماعيل محمد من مكة المكرمة الى شيخ الازهر، باستصدار فتوى شرعية موجهة لقمة الجزائر، تعلن الجهاد المقدس وقتال اليهود في فلسطين حتى تحرير الاقصى..

القبس

الثلاثاء ١٩٨٨/٦/٧ م Tuesday, 7/6/1988

العدد ٥٧٧٢ - No. 5772

طبع من عدد اليوم الثلاثاء ١٠٧٢٦٦ نسخة

مؤسسة التحقق من الانتشار A.B.C.

## دردشة القبس

### هذا سيفوه وهذي خلاجين!!

فرحنا كثيرا عند سماعنا للاخبار التي قالت بان سعد الفرج وخالد النفيسي وعبدالحسين عبدالرضا وابراهيم الصلال سيظهرون في عمل مسرحي... فهم فنانون كبار يمثلون ركائز الحركة المسرحية الكويتية والخليجية.....

وتشوق الجميع لمشاهدة المسرحية التي اطلق عليها اسم «هذا سيفوه» على اعتبار ان التصور كان بتقديم صورة تحرص على الحقائق العامة وتبتعد عن القذف والتجريح... ولكننا مع الاسف لم نجد في هذه المسرحية الخارجة عن حدود الذوق سوى «خلاجين سيفوه».

يستوقفني في المسرحية امور كثيرة اهمها في نظري نقطتان اساسيتان:

الاولى: محاولة طمس الحقائق التاريخية وتشويهها للجيل الجديد حيث أن الجيل القديم يعرف تماما دور جميع فئات المجتمع الكويتي فقد صورت المسرحية جيل التجار القديم بانهم عملاء وصوليون لا أخلاقيين، وتناسى كاتب المسرحية ان هؤلاء التجار القدماء هم الذين عرفوا بالامانة والصدق في المعاملة حتى كانوا مضرب الامثال في منطقة الخليج والهند وشرق افريقيا.... وهم الذين شيدوا المدرسة المباركية والاحمدية.... حتى جاء جيل المناخ وحاول طمسها.....

الثانية: صورت المسرحية «ملالية» و«مطاوعة» الكويت بصورة هزلية مشوهة ونسوا ان هؤلاء «المطاوعة» هم اصحاب الفضل الاول في نهضة الكويت التعليمية الاولى عندما وضعوا اللبنات الاولى للتعليم في مدارسهم مثل مدرسة «حمادة» و«شملان» و«مرشد» وغيرها من المدارس حيث كانت على بساطتها مراكز اشعاع بمقياس ذلك الزمن ولهم دورهم المعروف في غرس القيم الاسلامية والكويتية الاصيلة وكان «مطاوعة» و«ملالية» الكويت يخطبون في المساجد ويؤمون الناس للصلوات دون مقابل....

هذه الحقائق لا يجوز ان تطمس وتشوه كما يحاول الكاتب والمسرحية نفسها ان يقولا.... وتحتليم صورة ورموز الكويت القديمة امر يدخل ضمن المسؤولية التاريخية والادبية والمعنوية للكويت كلها فحرام أن يهان المجتمع في ابرز رموزه..

بوخالد

بسم الله الرحمن الرحيم

شكر على تعاز

ابراهيم الابراهيم واخوانه وآل الابراهيم

يتقدمون

بجزيل الشكر وعظيم الامتنان لكل من تفضل بمواساتهم بوفاة فقيدهم المرحوم

وائل عبداللطيف الشويني

سواء بالحضور شخصيًا أو بالاتصال تلفونيًا أو برقيًا أو النشر بالصحف

سائلين الله العلي القدير أن لا يريهم مكروهًا بعزيز

إنا لله وإنا إليه راجعون

اعتذار

يعتذر السيد/

سعد سيف الهدب

عن تأجيل حفل زفاف نجله

مشعل

المقرر إقامته يوم الخميس ١٩٨٨/٦/٩

لظروف خاصة وللوعد لاحق.

### الوفيات في الكويت

● شيخة مسياح جاسم المسياح (٦٢ سنة).
- العنوان: الدعيج ق ١ شارع المنامة ديوان خالد المسياح ت: ٢٦١٩٣٥٠.

● عايد صقر المرشاد (٨٠ سنة).
- العنوان الصليبخات ق ٤ ش ٤ م ١٩ ت: ٤٨٧١٩٦٢.

● انواء متقاعد يحيى عبدالنطيف الجدابي (٦٣ سنة)
- العنوان: الرميثية ق ٢ شارع ساطع الحصري م ١٦ ت: ٥٦٤٠٤١٥.

● نطيفة علي حسين العميري (٩٥ سنة).
- العنوان: الجابرية ق ١١ قسيمة ٢٣٦ ت: ٥٣١٧٧٠.

● عايشة محمد بوهادي زوجة صالح فهد عبداللطيف الخليفة (٦٣ سنة)
- الخالدية ق ١ شارع حضرموت م ٦ منزل خالد فهد الخليفة ت: ٤٨١١٩٦٧.

● أمنة محمد ملك ارملة محمد بوشهري (٧٠ سنة).
- الدسمة ق ٣ ش ٣١ م ٦ ت: ٢٤٥٧٩٢٩.